До юбилея В. И. Ленина остался 71 день

Продолжая дело Ленина, советский народ под руководством Коммунистической партии еще теснее сплачивает свои ряды, укрепляет братство и дружбу народов СССР.

(Из Тезисов ЦК КПСС)

ПРОЛЕТАРИИ ВСЕХ СТРАН, СОЕДИНЯЙТЕСЬ!

ЗВЕЗДА ПРИКУБАНЬЯ

Орган Кочубеевского районного комитета КПСС и районного Совета депутатов трудящихся Ставропольского края

Год издания 8-й
№ 17 (1158)
ВТОРНИК
10
февраля
1970 года

Цена 2 коп.

Коммунист Федор Павлович Губанищев (на снимке) работает арматурщиком на Кочубеевском заводе железобетонных изделий. Он выступил инициатором социалистического соревнования за достойную встречу юбилея В. И. Ленина.

За 22 дня ленинской трудовой вахты коллектив цеха сэкономил более 2 тонн арматурной стали.

Фото П. Брязгуна.

УСПЕШНО ЗАВЕРШИМ ПЯТИЛЕТКУ

Обращение участников краевого совещания работников сельскохозяйственного производства ко всем труженикам сельского хозяйства, специалистам и ученым Ставропольского края

Дорогие товарищи!

В расцвете сил и могущества наша Родина идет навстречу славному юбилею — 100-летию со дня рождения Владимира Ильича Ленина — величайшего гения человечества, основателя Коммунистической партии и Советского государства. Советский народ под руководством Коммунистической партии успешно осуществляет грандиозную программу коммунистического строительства в нашей стране.

Третий Всесоюзный съезд колхозников еще раз показал верность колхозного крестьянства делу нашей партии, продемонстрировал жизненность и силу колхозного строя, подтвердил мудрость Ленинского кооперативного плана. Решения съезда сыграют большую роль в дальнейшем развитии колхозного строя, в успешном выполнении задач подъема сельского хозяйства.

Претворяя в жизнь решения XXIII съезда партии, Пленумов ЦК КПСС по развитию сельского хозяйства, многие колхозы и совхозы края из года в год добиваются повышения плодородия почвы, увеличивают урожайность сельскохозяйственных культур и продуктивность скота, обеспечивают значительный рост производства и государственных заготовок продуктов сельского хозяйства.

Правофланговыми в социалистическом соревновании в 1969 году стали коллективы совхоза «Каменнобалковский» Благодарненского района, колхозов «Пролетарская воля» Предгорного района, «Рассвет» Адыге-Хабльского района и ряд других хозяйств, которые успешно выполняют заказы государства по продаже зерна; совхозов «Тищенский» и «Изобильненский» Изобильненского района, колхоза «Россия» Арзгирского района, племсовхоза «Ясная Поляна» и совхоза «Бештаугорец» Предгорного района, колхозов «Россия» Апанасенковского района, имени Шаумяна Георгиевского района, племовцезавода «Большевик» Ипатовского района и другие, успешно выполнившие в 1969 году планы продажи государству продуктов животноводства.

Замечательными результатами ознаменовали четвертый год пятилетки передовики животноводства — чабанские бригады Героев Социалистического Труда Ивана Григорьевича Красникова из колхоза «Россия» Апанасенковского района и Василия Стефановича Руденко из племовцезавода «Ипатовский», доярки Татьяна Федоровна Малашихина и Любовь Николаевна Степина из колхоза «Пролетарская воля» Предгорного района, Мария Ивановна Улаева из колхоза «Путь Ильича» Красногвардейского района, свинарь Иван Иванович Стасин из колхоза «Комсомолец» Александровского района, свинарка Ксения Петровна Яценко из совхоза «Расшеватский» Новоалександровского района, птичница Валентина Васильевна Чумак с Георгиевской птицефабрики и многие другие.

Воодушевленные решениями декабрьского (1969 г.) Пленума ЦК КПСС, VII сессии Верховного Совета СССР и III Всесоюзного съезда колхозников, мы ставим своей целью сделать юбилейный Ленинский год годом упорной борьбы за дальнейшее, более ускоренное развитие всех отраслей сельского хозяйства.

Наша важнейшая центральная задача — значительно увеличить в 1970 году производство и продажу государству зерна, мяса и других сельскохозяйственных продуктов.

На основе широкого развертывания социалистического соревнования, использования достижений науки и опыта передовиков, повышения культуры земледелия добьемся получения в целом по краю не менее 17,9 центнера зерна с каждого гектара, обеспечим в 1970 году получение валового сбора зерна не менее 4 млн. тонн и продажу его государству в количестве 1 млн. 940 тыс.

Увеличим производство и заготовки овощей, картофеля, подсолнечника, сахарной свеклы, бахчевых культур, плодов и винограда. Обратим внимание на развитие и лучшее использование орошаемых земель — крупного резерва увеличения производства продуктов сельского хозяйства. Создадим прочную кормовую базу для животноводства.

Мобилизуем все наши резервы и возможности на дальнейшее развитие общественного животноводства. В каждом колхозе и совхозе будем развивать наиболее скороспелые отрасли — свиноводство и птицеводство. В целях ускоренного воспроизводства поголовья свиней примем меры к лучшему использованию свиноматок и свинок, широко будем внедрять передовые методы выращивания и откорма свиней.

Организуем работу по получению наибольшего количества молодняка птицы в ранние сроки. Используем все возможности по созданию в колхозах и совхозах ферм водоплавающей птицы и развитию индейководства. Максимально увеличим поголовье всех видов скота и добьемся дальнейшего повышения его продуктивности.

Дадим Родине в 1970 году 255 тыс. тонн мяса, 489 тыс. тонн молока, 496 млн. штук яиц, 32,7 тыс. тонн шерсти.

Мы отчетливо понимаем, что дальнейший подъем сельского хозяйства зависит от успешного развития научно-технического прогресса. Поэтому будем настойчиво внедрять в производства достижения науки, техники, передового опыта и на этой основе добьемся резкого роста производительности труда, улучшения качества и снижения себестоимости сельскохозяйственной продукции, повышения рентабельности всех отраслей колхозного и совхозного производства.

К вам обращаемся мы, товарищи хлеборобы!

Развертывайте социалистическое соревнование за повышение культуры земледелия, лучше используйте землю, местные и минеральные удобрения. Добьемся в 1970 году высоких урожаев зерновых и других сельскохозяйственных культур. Дадим Родине больше хлеба!

Наше слово к вам, товарищи механизаторы!

Соревнуйтесь за технический прогресс, дальнейший рост производительности труда, экономное использование рабочего времени! Обеспечим высокопроизводительное использование сельскохозяйственной техники, в сжатые сроки при отличном качестве проведем все полевые работы, внедрим комплексную механизацию на фермах!

Мы обращаемся к вам, товарищи животноводы!

Повышайте продуктивность скота и птицы, эффективней используйте корма в животноводстве. Образцово проведем зимовку скота, полностью сохраним и вырастим получаемый молодняк. С честью выполним планы и обязательства по продаже государству продуктов животноводства!

Наше слово к вам, товарищи специалисты сельского хозяйства и работники науки!

Боритесь за высокую культуру земледелия и животноводства, активнее внедряйте в производство новые высокоурожайные сорта сельскохозяйственных культур и высокопродуктивные породы скота и птицы, передовые методы использования земли и техники, улучшайте экономическую работу в колхозах и совхозах, добивайтесь повышения эффективности сельскохозяйственного производства!

Примем все меры к тому, чтобы у нас не было отстающих бригад, ферм, колхозов и совхозов.

Пусть еще ярче разгорится наше традиционное социалистическое соревнование с сельскими тружениками Ростовской области и Краснодарского края.

Дорогие товарищи!

Готовя достойную встречу 100-летию со дня рождения В. И. Ленина, отдадим все силы, знания, умение и энергию, чтобы добиться в завершающем году пятилетки новых трудовых успехов и внести достойный вклад в построение коммунизма в нашей стране.

За словами — дела

Животноводы совхоза «Междуреченский» взяли обязательство выполнить пятимесячное задание по продаже молока государству ко дню рождения В. И. Ленина. Слово подкрепляется делом. За январь коллектив выполнил квартальный план на 44,1 процента.

Переходящее Красное знамя совхоза сейчас у животноводов МТФ № 1, где заведующим И. С. Строгуль. При плане надоить на одну фуражную корову 210 килограммов молока, они надоили по 234.

Впереди соревнующихся идут доярки М. Н. Дорошенко и Т. Ф. Головчанская.

В. ЦУКАНОВ,
корреспондент-организатор радиовещания.

К 22 АПРЕЛЯ

Коллективы молочнотоварных ферм № 1 и № 2 колхоза «Родина», где заведующими А. Д. Базанко и В. М. Резенько, записали в социалистических обязательствах: четырехмесячное задание выполнить к 22 апреля.

Подведены итоги первого месяца юбилейного года. Лидируют животноводы МТФ № 2. Здесь надои на одну фуражную корову составили 230 килограммов молока. Передовая доярка М. Покатило надоила за январь на фуражную корову по 317 килограммов молока. Хороших показателей добились доярки Г. Доценко, Е. Ерошина и М. Пшенкина.

И. МЯСОЕДОВ,
секретарь парткома колхоза «Родина».

К 100-летию со дня рождения В. И. Ленина

Торжество ленинской политики

«Именно Советский Союз помогает освободившимся странам вести борьбу против империализма, добиваться экономической независимости, отстаивать политическую независимость и продвигаться по пути социального прогресса», — заявил член Национального совета Коммунистической партии Индии Н. К. Кришнан, выступая на торжественном собрании в советском культурном центре в Дели по случаю 52-й годовщины Великой Октябрьской социалистической революции.

Действительно, уже первые внешнеполитические акты Советского правительства, проведенные по инициативе и под руководством В. И. Ленина, знаменовали возникновение нового типа международных отношений, основанных на ленинском принципе равенства между народами. Они произвели огромное впечатление на многомиллионные народы Востока.

В «Декларации прав трудящегося и эксплуатируемого народа» В. И. Ленин заявил от имени миллионов трудящихся первого в мире государства рабочих и крестьян о необходимости полностью порвать «с варварской политикой буржуазной цивилизации, строившей благосостояние эксплуататоров в немногих избранных нациях на порабощении сотен миллионов трудящегося населения в Азии, в колониях вообще и в малых странах».

По инициативе В. И. Ленина были аннулированы все неравноправные договоры, навязанные царизмом соседним азиатским странам. Были установлены равноправные отношения с Ираном, Афганистаном, Турцией и другими восточными странами. Молодое советское государство стало оказывать своим восточным соседям бескорыстную помощь. Согласно советско-афганскому договору от 28 февраля 1921 года, Советская республика предоставила Афганистану материальную помощь и право беспошлинного транзита товаров. В 1932 году Советский Союз предоставил Турции долгосрочный беспроцентный кредит в размере 8 миллионов долларов.

Ленинские принципы советской внешней политики в отношении стран Востока одержали подлинный триумф после второй мировой войны, когда многие страны мира сбросили ярмо колониального рабства и обрели независимость. Еще до победы Великой Октябрьской Социалистической революции В. И. Ленин писал: «Мы все усилия приложим, чтобы с монголами, персами, индийцами, египтянами сблизиться и слиться, мы считаем своим долгом и своим интересом сделать это... Мы постараемся оказать этим отсталым и угнетенным, более чем мы, народам «бескорыстную культурную помощь», по прекрасному выражению польских социал-демократов, т. е. помочь им перейти к употреблению машин, к облегчению труда, к демократии, к социализму».

Советский Союз последовательно проводит эту политику, строя свои отношения со странами, большими и малыми, на принципах равенства, уважения суверенитета и невмешательства во внутренние дела друг друга. Оказывая экономическую помощь развивающимся странам, Советский Союз, в отличие от западных государств, не навязывает никаких политических или военных условий.

Советская экономическая политика, основы которой заложил В. И. Ленин, направлена на то, чтобы развивающиеся страны возможно скорее стали в ряды экономически высокоразвитых государств. Высотная Асуанская плотина и Хелуанский металлургический комплекс в ОАР, крупный консервный завод в Судане, порт Тартус в Сирии, металлургический завод в Бхилаи и Анклешварские нефтепромыслы в Индии, крупнейшая в Афганистане ГЭС, железная дорога в Багдад — Барса и Кутский текстильный комбинат в Ираке, многие другие промышленные объекты в развивающихся странах, построенные при экономическом и техническом содействии Советского Союза, — это яркое воплощение в жизнь ленинской экономической политики в отношении стран Востока.

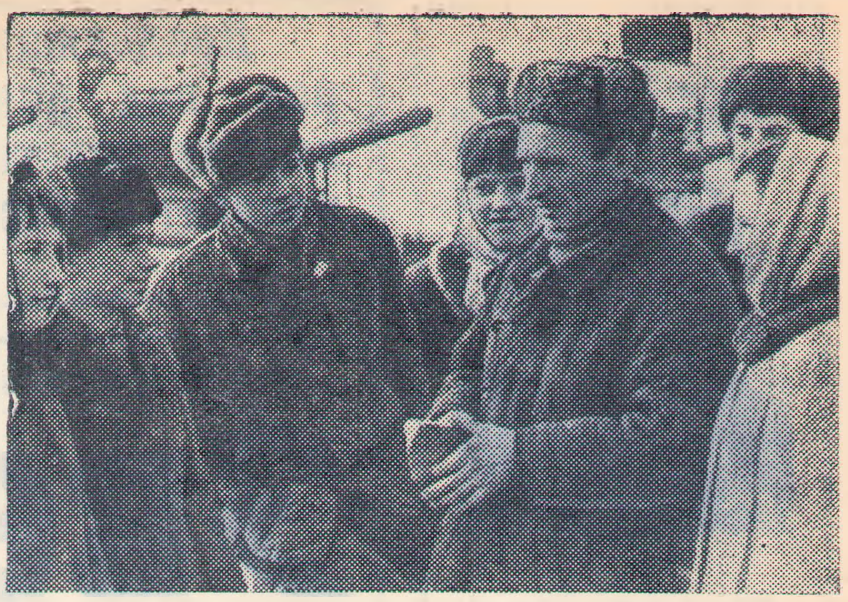

Орловская область. Горячо восприняли призыв сесть за руль трактора, комбайна, автомобиля, стать механизаторами животноводческих ферм учащиеся Казанской сельской средней школы Ливенского района. При школе создаются курсы молодого механизатора, на которых будут обучаться учащиеся 9—10 классов под руководством опытных механизаторов колхоза имени Горького. В колхозной мастерской выделяется специальный учебный участок со станками, школьники получат трактор и автомобиль.

На снимке: главный механик колхоза имени Горького Н. Д. Кудинов беседует с учащимися школы, которые будут заниматься на курсах механизаторов.

Фото Н. Акимова. Фотохроника ТАСС

На ленинской вахте

Каждая строка продумана

В НАЧАЛЕ года рабочие, служащие и инженерно-технические работники Кочубеевского завода гаражного оборудования приняли повышенные социалистические обязательства. Основное содержание их — ударным трудом отметить юбилей вождя, бороться за технический прогресс, эффективно использовать технику и оборудование.

Так, например, годовой производственный план коллектив обязался выполнить 28 декабря, выдав при этом сверхплановой продукции на 40 тысяч рублей. Производительность труда намечено повысить на 1 процент, а пятилетний план по производству валовой и товарной продукции завершить не позже 20 ноября, или на 1 месяц и 10 дней раньше срока.

От внедрения в производство рационализаторских предложений и технических усовершенствований рассчитываем получить не менее 14 тысяч рублей условной годовой экономии. Кроме этого, имеются все возможности внедрить в производство 4 новых технологических процесса.

Результаты прошедшего месяца показали, что взятые обязательства реальны. В целом по заводу план января по выпуску валовой продукции выполнен на 101,3 процента, а план по реализации продукции — на 111,3 процента.

В целом предприятие идет с опережением графика. Одним из ведущих на заводе является механический участок, который возглавляют старший мастер В. К. Славянинов, секретарь партийной организации А. К. Рожков и председатель цехового комитета Р. Я. Абубекиров. План января этот участок перекрыл на 5,1 процента. Правофланговой здесь является смена коммуниста В. Ковшикова.

На 200 процентов ежедневно выполняют свои нормы токари А. Бирюков, В. Михенкевич, В. Гурин, В. Желтобрюхов, сверловщик А. Шумков и многие другие.

Успешно выполняются социалистические обязательства, взятые и коллективом заготовительного участка (старший мастер И. М. Бабошин, секретарь партийной организации А. П. Лукашкина, председатель цехового комитета В. В. Руденко). Здесь соревнуются 3 бригады. Ведущей является бригада токарей, руководимая комсомольцем В. Куличенко. Месячный план этим коллективом перевыполнен на 35 процентов.

Отрадно то, что выполнение социалистических обязательств находится под строгим контролем всего коллектива. Успех нам сопутствует еще и потому, что в обязательствах продумана каждая строка.

А. ЧЕРНЕНКО,
секретарь партбюро завода.

ЭКОНОМЯТ НА КАЖДОЙ ОПЕРАЦИИ

В конце смены мастера арматурного цеха Раису Ивановну Прохорову рабочие спрашивают, сколько за день сэкономлено арматурной стали, электродов, вязальной проволоки и других материалов. Ведь еще утром у входа в цех на огромном календаре арматурщики прочитали: «До юбилея Владимира Ильича Ленина — 73 дня». Коллектив решил 22 апреля отработать на сэкономленном сырье.

— Не волнуйтесь, товарищи, — спокойно ответила Раиса Ивановна, — идем с опережением графика на два дня. Производственный план выполнен на 110 процентов, а за 26 дней ленинской ударной вахты сэкономлено 2300 килограммов арматурной стали, 30 килограммов электродов, 11 килограммов вязальной проволоки, 1200 килограммов цемента, 640 — бензина, 900 киловатт-часов электроэнергии.

В разговор вступает бригадир арматурщиков, кавалер ордена Ленина Николай Столяров. Он озабочен новым заказом. Это и опорные колонны для мостов, и различные балки, и железобетонные плиты. Многие из них нестандартные. Поэтому часто приходится перестраиваться, думать, примерять, искать. Здесь особенно важно изучить чертеж, правильно раскроить металл.

— Вот почему, — говорил бригадир, — выполнение этих ответственных заказов я думаю поручить самым опытным арматурщикам и сварщикам Василию Железнякову, Анатолию Ветрову, Вениамину Селеверстову. Надо экономить на каждой операции, чтобы ни грамма стали не шло в отходы при наименьшем расходовании электродов и вязальной проволоки.

Вслушиваясь в этот горячий разговор, я подумал: какое огромное желание людей преподнести скромный подарок Родине в память о дорогом вожде.

И. КОВАЛЬКО,
секретарь партбюро завода ЖБИ.

Второй год ведет занятия в школе основ марксизма-ленинизма на Кочубеевском заводе железобетонных изделий пропагандист С. Е. Клейменов (на снимке). В течение нынешнего учебного года слушатели изучили материалы международного Совещания коммунистических и рабочих партий, Тезисы ЦК КПСС «К 100-летию со дня рождения Владимира Ильича Ленина» и другие материалы.

Строители — юбилею

По-ударному трудится в пятом году пятилетки коллектив строителей, возглавляемый Марией Яковлевной Дьяченко. В минувшем году эта бригада работала на сооружении ряда объектов в колхозе «Путь Ленина», среди которых зерноочистительный пункт, зерносклад, жилые дома. Годовое задание бригадой выполнено на 138 процентов. Соревнуясь в честь юбилея вождя, каждый строитель перекрывает дневную норму на 30 и более процентов.

Е. ВАКАЛОВ.
Курсавское СМУ «Межколхозстроя».

Сводка

о выполнении плана закупок сельскохозяйственных продуктов по состоянию на 1 февраля 1970 года (в процентах к плану первого квартала).

	мясо	молоко	яйца
КОЛХОЗЫ:			
им. Октябрьской рев.	65,7	34,3	53,8
им. Чапаева	13,3	24,1	66,6
«Казьминский»	53,6	19,1	43,9
им. Ленина	46,3	26,4	48,0
им. Балахонова	5,0	31,6	53,9
«Родина»	71,7	34,8	34,6
им. М. Горького	122,3	32,7	57,5
«Путь Ленина»	56,8	23,9	47,2
«Красная звезда»	156,6	14,5	14,7
«Полярная звезда»	77,0	41,6	69,3
СОВХОЗЫ:			
«Невинномысский»	100,7	26,5	43,5
«Кочубеевский»	62,3	29,0	40,5
«Беломечетский»	106,3	16,7	71,7
«Водораздельный»	77,1	29,5	—
«Восход»	81,0	36,4	60,9
«Родина»	—	—	—
«Загорский»	95,6	25,9	0
«Междуреченский»	218	44,1	—
«Кубань»	20	—	10
Птицефабрика	58,8	—	34,6
«Закубанский»	107,9	—	—
«Курсавский»	36,3	—	—
Индивидуальный сектор	5	—	6
По району	**62,6**	**28,7**	**38,1**

Нам отвечают

Клуб будет работать

Жители хутора Маковский в своем письме в редакцию писали о том, что их клуб заброшен, кинофильмы не демонстрируются. Секретарь парткома совхоза «Междуреченский» В. С. Котлов отвечает, что сейчас помещение отремонтировано, завезена мебель.

МЕНЬШЕ ШТАТ, ВЫШЕ ПРОИЗВОДИТЕЛЬНОСТЬ

По численности поголовья скота вторая молочнотоварная ферма самая крупная в колхозе имени Чапаева. В девяти ее производственных корпусах размещается 450 дойных коров, 70 телок, идущих для обновления дойного стада, и 1050 голов молодняка крупного рогатого скота. 460 бычков сейчас находятся на откорме, а остальное поголовье является резервом для формирования откормочных гуртов.

В животноводческом городке круглосуточно работает цех комплексного приготовления кормов. Здесь производятся жидкие дрожжи, искусственное молоко, гидролизным способом обрабатываются грубые корма. В производственных корпусах действуют автопоилки, механизмы для уборки навоза, доильные аппараты.

Из-за отсутствия пастбищ мы вынуждены круглый год содержать скот в стойлах. Должен сказать, что при наличии механизации труд животноводов остается нелегким. Достаточно привести такой пример. В настоящее время в штате фермы, включая и работников кормоцеха, свыше 70 человек. Таким образом, в среднем на одного работающего приходится 20 голов скота.

До мая минувшего года штат доярок был в два раза больше, чем сейчас, а производительность труда всего персонала фермы значительно ниже. Основная тяжесть работ лежала на доярках. Скотники занимали привилегированное положение. В их обязанности входило лишь доставить на ферму корма и отвезти от корпусов навоз. Дояркам же приходилось раздавать корма. При обильном рационе в сутки необходимо каждой корове принести в корзине 50 — 60 килограммов массы. Женщины сами чистили животных и наводили порядок в помещениях.

Рабочий день доярки начинается в 3 часа утра и лишь с небольшим перерывом длится до 7 — 8 часов вечера. Между тем при начислении зарплаты в основу бралось производство центнера продукции: в осенне-зимний период — 2 рубля 40 копеек и летом — 1 рубль 65 копеек.

Неравномерное распределение труда отрицательно влияло на производство, дисциплину коллектива и т. д. Хроническим явлением была текучесть кадров. Достаточно заметить, что только за первые 5 месяцев минувшего года на ферме сменилось 75 доярок. По нескольку дней группы коров оставались без присмотра. Для их дойки назначались женщины по нарядам бригадира. Вполне понятно, что дальше с таким положением мириться было нельзя.

После тщательного изучения положения дел вопрос о работе коллектива фермы был вынесен на обсуждение экономического совета колхоза. Поступило много дельных предложений и советов. Все они были учтены при переходе на новую организацию труда.

Экономический совет пришел к выводу: сократить наполовину штат доярок, освободить их от раздачи кормов, уборки помещений и других работ. Все это вменялось в обязанности скотников. Если раньше за дояркой было закреплено 25, то теперь 45 коров.

И еще одна характерная особенность. Каждая доярка обслуживает только тех животных, которые доятся в данный момент. Сухостойные коровы до отела содержатся в отдельных корпусах, и уход за ними полностью возложен на скотников.

На первых порах у доярок вызывало недоумение такая постановка дела.

Как же, мол, получается, своими руками мы выхаживали коров из телят, а после отела они попадут в невесть какую группу.

Мы не пошли на обезличку. На ферме составлен график растела. Корова содержится в родильном отделении 15 дней, а после передается доярке.

На ферме сложился постоянный коллектив животноводов. Новый принцип распределения труда не обременил ни доярок, ни скотников. В их распоряжении находятся 2 трактора с тележками и на каждый корпус выделено по паре лошадей с подводами.

Сейчас рабочий день доярок начинается в 5 часов утра, к 7 часам они управляются с дойкой, а затем на специальном автобусе уезжают домой и отдыхают до 3 часов дня. На вторую дойку, мытье посуды уходит около 4 часов, а в 7 часов вечера они уже дома. После шестидневной работы доярки получают 2 выходных, скотники отдыхают через 3 дня.

Что касается заработной платы, то она, как и прежде, находится в прямой зависимости от полученной продукции. По известным причинам, в прошлом году мы недодали государству 2930 центнеров молока, и вполне естественно, это сказалось на заработке. Но несмотря на это средний заработок животноводов составил 75 — 80 рублей в месяц.

Перестройка работы коллектива МТФ позволила не только сократить и закрепить кадры животноводов, но также положительно сказалось на производительности труда. Вот некоторые данные, характеризующие итоги минувшего года.

Трудовые затраты на центнер молока составили 1,39 человеко-дня, в то время, как на МТФ № 4 — 1,82. Разительные результаты оказались в производстве мяса.

На нашей МТФ на центнер продукции затрачено 9,6, на четвертой — 18,4 человеко-дня. При установленной в колхозе норме 250 выхододней каждым трудоспособным, за счет повышения производительности труда только наша ферма сэкономила такое количество времени, что 22 колхозника на протяжении года могли бы трудиться в другой отрасли.

В прошлом месяце у нас состоялось собрание, на котором животноводы определили рубежи на юбилейный год. От каждой коровы решено получить по 2500 килограммов молока, а продать государству 8800 центнеров. Гуртоправы планируют получить 903 центнера привеса скота. Задачи нелегкие. Но люди настроены по-боевому. Они постараются сделать все от них зависящее.

Г. ШАЛЬНЕВ,
зоотехник, зав. МТФ № 2 колхоза имени Чапаева.

Шерсть — один из важнейших источников дохода колхоза имени Октябрьской революции. И хотя до стрижки еще далеко, чабаны внимательно следят за ростом шерстного покрова у животных.

На снимке (слева направо): чабан Н. В. Петухов, старший чабан В. И. Загориев и чабан В. К. Еременко. Овцеводы этой бригады обязались получить с каждой овцы по 5,5 килограмма шерсти и сохранить все поголовье.

Фото П. Брязгуна.

ТРУДОВОЙ НАКАЛ

У входа в центральные мастерские колхоза «Путь Ленина» висит лозунг, призывающий рабочих достойно встретить юбилей В. И. Ленина, завершить ремонт техники к 1 апреля. Сейчас здесь все подчинено этому призыву. Только что начался трудовой день, а рабочие уже хлопочут у своих верстаков, станков и стендов. Раньше положенного времени приходит в мастерские главный инженер Виктор Федорович Поландов. Вот и на этот раз он пристально наблюдал за действиями слесаря по ремонту двигателей И. Оструxина. На испытательном стенде стоит уже готовый мотор. Включены приборы, и стрелка останавливается на цифре 32.

— Нормально, — замечает, улыбаясь, слесарь.

— Добро, — вторит ему главный инженер.

Хорошо работают кузнецы И. Чудаков и П. Васильев, превращая раскаленные добела болванки в замысловатые детали.

Дел у ремонтников хоть отбавляй. В мастерских ждут своей очереди 8 гусеничных, 5 колесных тракторов и 4 автомашины. Всюду надо успеть, подобрать необходимые запасные части и детали. Чтобы уложиться в намеченные сроки, в ремонте участвуют трактористы. В содружестве со специалистами мастерских споро работают В. Квартник, А. Птахин, И. Заерко, П. Меркула и другие.

Контролер Иван Павлович Капустин доволен качеством ремонта.

Трудовой ритм нарастает день ото дня. В «боевых листках», что вывешиваются прямо в мастерских, появляются все новые и новые победители соревнования, развернувшегося в канун славного столетия великого Ленина.

И. ГАВРЮШЕНКО,
селькор.

Будет по 115 ягнят

Хорошо проходит зимовка овец в бригаде старшего чабана совхоза «Водораздельный», члена райкома КПСС Михаила Петровича Малушко. В отаре 830 элитных, хорошо упитанных овцематок. Скоро начнется окот. К этой ответственной кампании сделано 70 кучкомест, 14 оцарок и столько же переносных светильников.

У овцеводов есть замечательные помощники — сакманщицы, работающие много лет. Это Т. Стрижак, Е. Гончарова, Р. Столяренко и другие. Они и в нынешнем году будут работать в этой бригаде.

Чабанская бригада достойно несет трудовую вахту. Она обязалась получить к отбивке по 115 ягнят от каждой сотни маток.

Х. ВАСИЛОВ,
зав. медпунктом.

Во всеоружии

встречают весну юбилейного года хлеборобы третьего производственного участка колхоза имени Ленина. Большую заботу проявляют они о технике. К полевым работам отремонтированы плуги, бороны, сцепки, а также три тележки для подвоза семян.

Сейчас сюда прибыл механизированный отряд для вывозки на поля органических удобрений. В его составе 15 тракторов с тележками, 3 погрузчика и другая техника.

Механизаторам предстоит вывезти под кукурузу 15 тысяч тонн навоза. По нашим расчетам, каждый гектар посевов получит его не менее 50 тонн.

А. ШЕВЧЕНКО,
управляющий третьим производственным участком колхоза имени Ленина.

Техника идет в хозяйства

Оживленно сейчас на погрузочной площадке торговой базы Кочубеевского объединения «Сельхозтехника». Колхозы и совхозы приобретают тракторы, почвообрабатывающие орудия, оборудование для животноводческих ферм.

Только в январе хозяйствам продано 34 трактора «ДТ-75», 19 прессов, 10 водораздатчиков, 6 кормозапарников, 300 борон и 18 комплектов катков.

Три новых трактора приобрел колхоз имени Ленина, 4 — совхоз «Загорский». Юбилейный год обещает быть годом высокой механизации сельскохозяйственного производства.

В. СЕМЕНЦОВ,
инженер Кочубеевского объединения «Сельхозтехника».

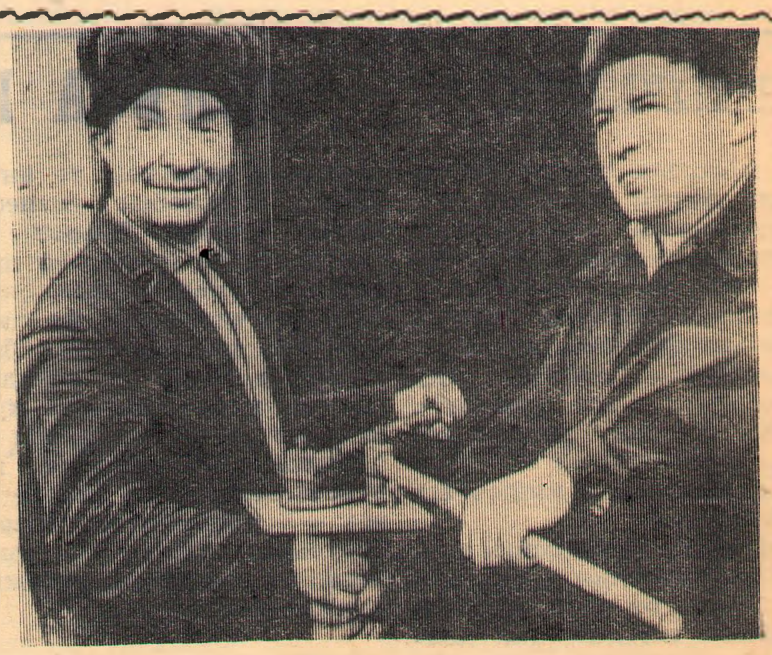

На 160 процентов выполняют задания кузнецы-рационализаторы ремонтной мастерской колхоза имени Балахонова П. И. Бычков и А. А. Дресвянкин. На снимке они возле своего приспособления для изготовления восьмерок для борон.

Фото П. Брязгуна.

Будни советской милиции

ПО ГОРЯЧЕМУ СЛЕДУ

Участковому инспектору приходится принимать быстрые решения, от которых зависит многое.

В одну из январских ночей неизвестные увели две лошади из конюшни колхоза имени Октябрьской революции. Об этом в час ночи доложили дежурному милиции. Сразу же на место происшествия выехал участковый инспектор лейтенант милиции И. А. Матвеев. Он определил наиболее вероятный путь вора, организовал группу помощников. В нее вошли дружинники колхоза И. Г. Оладченко, В. М. Киреев, И. И. Немчинов.

Обнаружив след, отправились по нему на автомашине. Через некоторое время впереди в свете фар показался всадник. Вторая лошадь бежала рядом. Матвеев дал предупредительный выстрел из пистолета, но пересеченная местность позволила преступнику быстро скрыться. Группа не теряла следа. Под Армавиром, видя безвыходное положение, преступник кинулся вплавь через Кубань. Но и это его не спасло.

Задержанный Юрий Твердов неоднократно занимался кражами лошадей в Усть-Лабинском и Новокубанском районах.

Или другой пример. Вечером 16 января неизвестной автомашиной на улице Кооперативной был сбит гражданин Бемукий. Не приходя в сознание, он скончался в больнице.

Оперативно-розыскная группа в составе старшего инспектора уголовного розыска С. С. Курбанова, следователя Р. М. Пимахова, инспектора ГАИ В. И. Павлова практически не располагала никакими приметами автомашины. Но в конце концов, благодаря кропотливой работе, были найдены очевидцы происшествия и установлена марка машины. После настойчивых поисков нашелся и водитель, долго не признававшийся в совершенном преступлении. Но вина его была доказана, и шофер понесет заслуженное наказание.

А. ЗИНКОВСКИЙ,
заместитель начальника ОВД по политико-воспитательной работе.

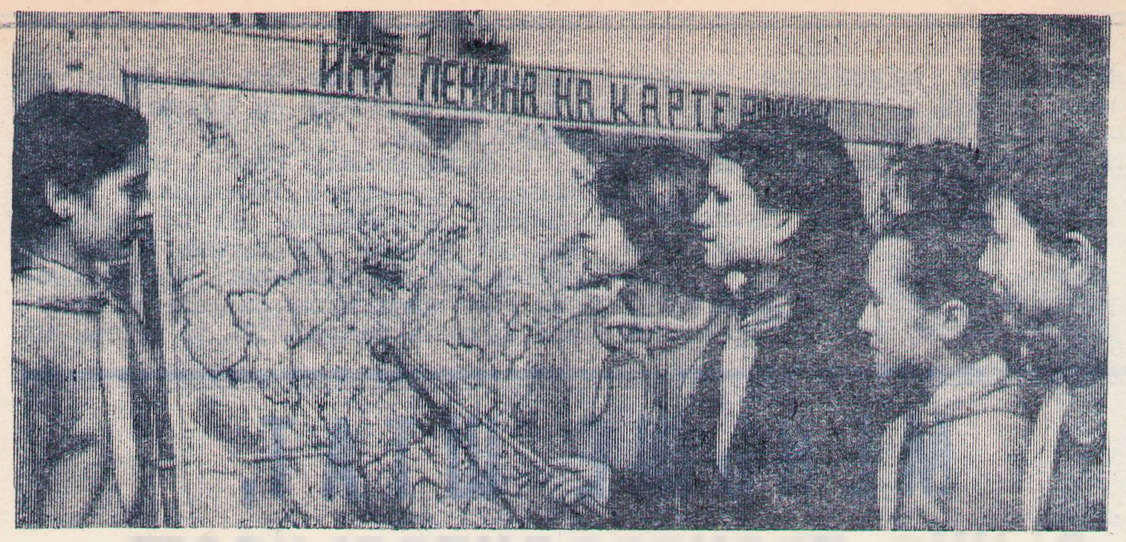

С большим интересом пионеры Заветненской средней школы знакомятся с жизнью Владимира Ильича Ленина. Они изучают биографию вождя, читают воспоминания о нем.
На снимке: пионеры 6 классов у карты ленинских мест.

Фото П. Брязгуна.

Юридическая консультация

Права и обязанности отца

Читатели М. И. Самойленко из села Дворцовского, И. М. Загорулько из села Курсавки, А. И. Брехина из села Казьминского спрашивают, как устанавливается отцовство в судебном порядке?

На этот вопрос отвечает адвокат Е. С. КОЖЕВНИКОВА.

В ПОСЛЕДНЕЕ время большое значение приобретает проблема воспитания нового человека коммунистического общества. Именно поэтому сейчас уделяется особое внимание вопросам воспитания детей, упрочению семейно-брачных отношений.

Принят ряд законодательств, регулирующих вопросы семьи и брака. С 1 октября 1968 года введены в действие Основы законодательства Союза ССР и союзных республик о браке и семье, с 1 ноября 1969 года — Кодекс о браке и семье РСФСР.

Согласно им, разрешается устанавливать факт отцовства, если родитель не признает себя отцом ребенка и не помогает ему материально.

Что принимает суд во внимание при установлении отцовства?

Если родители ребенка, родившегося после 1 октября 1968 года, не состоят в браке и отец ребенка отказался подать заявление в ЗАГС, то отцовство может быть установлено по просьбе матери в судебном порядке.

Для установления отцовства необходимо, чтобы между людьми налицо были семейные отношения: совместное проживание и ведение общего хозяйства до рождения ребенка, совместное воспитание либо содержание ими ребенка, кроме того, учитываются и другие доказательства, подтверждающие, что ответчик является отцом ребенка, в том числе и свидетельские показания.

Например, гражданка Куликова с ноября 1967 года по сентябрь 1968 года проживала с гражданином Махно на квартире своих родителей, вела с ним общее хозяйство, но в браке они не состояли.

2 ноября 1968 года у нее родилась дочь Вера. Поскольку Махно не подает заявление в ЗАГС о своем отцовстве, Куликова обратилась в суд об установлении отцовства. Народный суд ее иск удовлетворил, учитывая, что ответчик Махно до рождения ребенка проживал с нею, вел общее хозяйство с матерью ребенка.

Если же суд установит, что близкая связь людей была случайной, совместно не проживали, не воспитывали и не содержали ребенка, то в этом случае суд в иске о признании отцовства может отказать.

Так, например, было разрешено дело по иску Ельниной к Кузину о признании отцовства. В иске суд ей отказал, так как с нею Кузин не проживал, имел другую семью, ребенка не содержал и в суде отцовство свое не признал. Таким образом, здесь не было тех условий, при которых закон допускает установление отцовства в судебном порядке.

НАМ ОТВЕЧАЮТ

Житель хутора Красная Деревня А. С. Рудометов систематически пьянствовал, нигде не работал, издевался над семьей. Об этом рассказывалось в статье «Бывают и такие отцы», опубликованной 15 января в газете «Звезда Прикубанья».

Редакция получила ответ от прокурора района М. А. Сысоева, который сообщает, что **«за злостные хулиганские действия Рудометов арестован и привлечен к уголовной ответственности.** Дело направлено в суд».

Хотя письмо не опубликовано

Внимание клубу

Группа молодежи села Красноярского жаловалась в редакцию на плохую работу клуба.

— **Факты, изложенные в письме подтвердились,** — отвечает нам инспектор районного отдела культуры Н. Павлова.

Недавно о работе сельского клуба слушали на заседании исполкома Воровсколесского сельсовета. Заведующая клубом З. Пылова строго предупреждена. Для исправления положения ей дан срок до 15 февраля.

Телевидение

12 ФЕВРАЛЯ

16-05 — Мультипликационный фильм. 16-15 — Образ современника в кино. 17-00 — Новости. 17-15 — Ставропольские новости. 17-30 — «Хоть завтра в поле». 18-00 — Новости. 18-05 — Для школьников. «Отзовись, сын полка». 18-30 — Ленинский университет миллионов. «Политэкономия социализма». Вопросы повышения эффективности общественного производства в свете решений декабрьского Пленума ЦК КПСС. 19-30 — «Путь реки в море». Телевизионный художественный фильм 2-я серия. 20-30 — «Время». Информационная программа. 21-15 — Театр советских воинов. К 40-летию со дня основания ЦТСА. 22-55 — Новости.

13 ФЕВРАЛЯ

16-00 — Программа передач. 16-05— «Учиться у Ленина, по-ленински жить». 16-35 — Короткометражный фильм. 17-00 — Экран — молодежи. «Город — селу». 17-30 — Киножурнал. 17-40 — Ставропольские новости. 17-50 — Короткометражный фильм. 18-00 — Дневник юбилейного соревнования. 18-30 — «Подвиг». Телевизионный альманах. 19-00 — В. И. Ленин. «Хроника жизни и деятельности. «Ленин в октябре». Художественный фильм. 20-40 — Эстафета новостей. 21-30 — Телевизионный театр миниатюр «Наши соседи (выпуск 2-й). 22-15 — «В мире литературы и искусства». Телевизионный журнал. 23-15 — Короткометражный фильм. 23-30 — Цветное телевидение. «Эти февральские метели». Музыкально-развлекательная программа. 00-30 — Новости.

14 ФЕВРАЛЯ

9-00 — Гимнастика для всех. 9-30 — Новости. 9-45 — «Здоровье». Научно-популярная программа. 10-15 — Мультипликационный фильм. 10-30 — Спектакль Ставропольского драматического театра имени М. Ю. Лермонтова. 13-00 — Интервидение. Чемпионат мира по лыжам. Передача из Чехословакии. 14-40 — Телевизионный народный университет. Факультет науки и техники. «Преобразование природы». 15-25 — Факультет культуры. «Марксистско-ленинская эстетика». Критика современной буржуазной концепции. 16-05 — «Сердце, обращенное к людям». Телеочерк. 16-30 — Телевизионная газета. 17-05 — Летопись полувека. Телевизионный многосерийный документальный фильм. Год 1923-й. 18-00 — Новости. 18-05 — Бокс. СССР — США. Международная встреча. 20-30 — «Ваша точка зрения». Беседа с генеральным секретарем Коммунистической партии США т. Г. Холлом. 21-05 — Художественный фильм «Место встречи — Женева», 2-я серия. 22-30 — Мир социализма. «Все для человека, все на благо человека». 23-00 — «Мастера искусств». Народный артист СССР Ю. Гуляев. Концерт-очерк. 23-45 — Дневник чемпионата мира по лыжам. 00-15 — Новости. Программа передач.

ПОПРАВКА

В № 14 нашей газеты «В социалистических обязательствах» допущена ошибка. Последний абзац второй и начало третьей колонок следует читать: «Произведем в колхозах и совхозах 17000 тонн мяса, 40000 тонн молока...» и далее по тексту.

Советует врач

ПОЛЬЗА И ВРЕД АНТИБИОТИКОВ

У молодых родителей заболела дочка: началась рвота, поднялась температура, расстроился кишечник. Соседи тут же поспешили с советами: «Ребенок наелся немытых фруктов, вот его и прослабило. Давайте ему синтомицин и все пройдет!». Другая соседка рекомендовала левомицетин — «лучшее средство при кишечных заболеваниях».

Многие по неведению считают антибиотики средством чуть ли не от всех недугов. На самом же деле они действуют только на чувствительных к ним микробов. Если степень чувствительности данного возбудителя болезни не известна, то антибиотик способен нанести вред. Лечение бывает успешно, лишь когда оно проводится определенным курсом, рассчитанным на цикл развития определенных бактерий. А редко ли случается так: врач прописал курс лечения атибиотиков, мы же приняли 5—6 таблеток, почувствовали себя лучше и все — прекратили прием. Результат один — новое усиление процесса, затяжка выздоровления.

Возбудители инфекционных болезней обладают способностью приобретать устойчивость к антибиотикам, тогда эти мощные препараты утрачивают былую эффективность. Синтомицин, например, 10 лет назад поражал дизентерийные бактерии в 100% случаев, пять лет назад уже в 55%, а сегодня он действует только на единичных бактерий. Зачастую не дают лечебного эффекта по той же причине левомицетин, биомицин, стрептомицин и др.

Вспоминается такой случай: стала кашлять трехлетняя девочка. Мать тотчас же дала ей пенициллин. Не помогло, дала колимицин, опять безрезультатно. Увеличивая дозу, девочка как назло продолжала кашлять, в довершение у нее появился понос. Выяснилось: у ребенка был коклюш, при котором ни пенициллин, ни колимицин не оказывают никакого действия. Кишечник же расстроился из-за длительного и никчемного применения больших доз антибиотиков — полезные бактерии погибли, а гнилостные размножились.

Хочется вновь и вновь предостеречь: нельзя пользоваться такими сильнодействующими лекарствами, как антибиотики, без назначения врача!

С. ПОГОРЕЛЬСКАЯ,
кандидат медицинских наук.

Редактор Б. МАКРУШИН.

Хлебокомбинат Кочубеевского райпотребсоюза с 5 по 20 февраля 1970 года проводит перерегистрацию давальческих талонов.

Всем гражданам, имеющим на руках давальческие талоны, просим перерегистрировать их в хлебопекарнях по месту жительства.

3—3

КОЧУБЕЕВСКОЙ РАЙОННОЙ ТИПОГРАФИИ требуется бухгалтер, знающий промышленный учет.

3—3

НАШ АДРЕС: с. Кочубеевское, Ставропольского края, улица Октябрьской революции, № 47. Телефоны: редактора — 3-09, зам. редактора — 0-38. отдела сельского хозяйства — 4-09, ответ. секретаря и корректора — 3-79, отдела писем — 2-44, бухгалтера — 4-86, **типографии — 5-49. Заказ № 199.**