ПРОЛЕТАРИИ ВСЕХ СТРАН, СОЕДИНЯЙТЕСЬ!

ЗВЕЗДА ПРИКУБАНЬЯ

Орган Кочубеевского районного комитета КПСС и районного Совета депутатов трудящихся Ставропольского края

Год издания 8-й
№ 18 (1159)
ЧЕТВЕРГ
12
февраля
1970 года

Цена 2 коп.

ПАРТИЯ ПРИДАЕТ ПРИНЦИПИАЛЬНОЕ ЗНАЧЕНИЕ РАЗВИТИЮ И БЕЗУСЛОВНОЙ ПОДДЕРЖКЕ ДЕЛОВОЙ КРИТИКИ И САМОКРИТИКИ НЕДОСТАТКОВ И УПУЩЕНИЙ, ВСЕГО НЕГОДНОГО И УСТАРЕВШЕГО, ЧТО МЕШАЕТ НАШЕЙ РАБОТЕ.

(Из Тезисов ЦК КПСС).

До юбилея В. И. Ленина осталось 69 дней

Начало сделано

Большую заботу о производстве мяса проявляют руководители совхоза «Водораздельный». В хозяйстве появилась свинотоварная ферма. Недавно сюда из Краснодарского края завезено 40 свиноматок и 6 хряков. Пятнадцать племенных маток супоросные, ожидается приплод. Уход за животными поручен старательным свинаркам Вере Стрижак и Марии Злобиной.

Для поголовья составлен неплохой рацион кормления. Животноводы ставят своей задачей в этом году получить не менее 10 поросят от каждой свиноматки.

Я. ЛОЗОВОЙ,
и. о. директора совхоза «Водораздельный».

Поделились опытом

Недавно в Краснодеревенской 8-летней школе состоялся семинар завучей по учебно-воспитательной работе и старших пионервожатых. Вопрос был один: как вести работу клуба октябрят «Звездочка».

Гости из района ознакомились с оформлением, планированием мероприятий, присутствовали на заседании клуба.

М. ЗАЦЕПИЛИНА,
секретарь парторганизации Краснодеревенского психоневрологического интерната.

ЗАВЕДУЮЩИЙ ФЕРМОЙ

КАВАЛЕРА ордена Ленина, заведующего молочнотоварной фермой П. Д. Куприенко хорошо знают в колхозе им. Ленина. Он руководит одной из крупнейших высокомеханизированных ферм, где трудятся около 80 человек. Здесь подобраны опытные животноводы, многие из них работают на ферме по десять и более лет, добиваются высоких показателей в труде, передают свой опыт, накопленный годами, молодым, прививают любовь и уважение к профессии животновода.

И неудивительно, что здесь хорошо сочетаются в работе опыт и молодой задор, крепкие руки и обогащенная временем житейская мудрость.

И в успехах коллектива есть большая доля труда коммуниста П. Д. Куприенко.

Этого высокого, спокойного, вникающего в тонкости крупного производства человека можно увидеть с раннего утра допоздна на ферме. Он посоветует, как подобрать группу, последит за подготовкой кормов, укажет на беспорядки и заставит их устранить, окажет помощь каждому, кто с ней к нему обратится.

Здесь, можно сказать, впервые в районе стали применять механическое доение коров и сейчас люди считают, что без техники, без многочисленных умных машин и электромоторов, которых десятки на ферме, не обойтись.

Авторитет заведующего, особенно крупной, какой стали в наше время молочнотоварные фермы, зависит не только от производственных показателей, но и от того, каким путем добиваются его, его отношения к людям, наличия знаний, которых ныне требуется все больше от заведующего, умения найти подход к людям, увлечь в работе, быть и самому образцом на производстве. Так, например, понимает роль заведующего фермой и руководитель МТФ № 4 совхоза «Междуреченский» В. А. Бегус.

В этом коллективе сложились свои традиции, взаимовыручка. В прошлом году на ферме, которой руководит Бегус, получили более трех тысяч килограммов молока от коровы. Это очень высокие показатели.

Чем можно объяснить успех? Не только кормами, хотя их роль первостепенная. Животноводы считают, что ферма это не только место работы, но и их хозяйство, их детище, их материальное благополучие, и в целом экономика хозяйства зависит от того, как они будут относиться к труду.

И когда в прошлом году в совхозе создались трудные условия с ремонтом, животноводы сами решили подготовить ферму к зиме, участвовали в заготовке кормов, и неудивительно, что ныне зимовка здесь идет хорошо. Таких беспокойных, грамотных, болеющих за производство заведующих у нас десятки.

С любовью отзываются о заведующем молочнотоварной фермой совхоза «Беломечетский» М. С. Лещенко, коммунисте, члене партийного комитета, и руководители хозяйства, и рабочие.

— Беспокойная, старательная, — говорят о ней люди. К сожалению, имеются еще и равнодушные к делу заведующие. Только этим можно объяснить, что в разных условиях на одной ферме дела идут хорошо, на другой этого же хозяйства — плохо.

В редакцию иногда приходят письма, в которых животноводы жалуются на грубость заведующих, на плохую дисциплину на фермах, запущенный учет.

На некоторых фермах совхозов «Водораздельный», «Заторский», колхоза «Путь Ленина» заведующие придерживаются отсталых мнений, считая, что механизация доения и других процессов, облегчающих труд людей, дело еще преждевременное, что для этого еще не создана надлежащая кормовая база.

Здесь, как обычно, чаще всего остро ощущается недостаток кадров, низкие производственные показатели, как всегда, выполняются планы производства и реализации продукции.

Заведующий фермой — это не только руководитель, но и воспитатель. Руководить большим коллективом, крупной фермой может только тот, кто в совершенстве знает производство, чутко прислушивается ко всему новому, передовому, учится сам и учит людей этому, показывает пример в труде, умеет быть требовательным, чутким к нуждам и запросам коллектива.

Разумеется, такие руководители не рождаются. Их воспитывают, помогают в их нелегкой работе. И первым помощником и воспитателем, другом и советчиком должен быть специалист хозяйства, правление колхоза, дирекция и партийный комитет.

Ударники пятилетки

Вот уже 8 лет работает в райбыткомбинате Валентина Васильевна Безуглова, из них последние три года закройщицей легкого платья.

С честью несет В. В. Безуглова высокое звание ударника коммунистического труда, добиваясь высоких показателей в социалистическом соревновании в честь 100-летия со дня рождения В. И. Ленина.

НА СНИМКЕ: В. В. Безуглова.

Более двух с половиной лет работают швеями-мотористками в первом цехе Кочубеевской швейной фабрики комсомолки Валентина Финочкина и Наташа Игнатченко. Сейчас они успешно несут ленинскую трудовую вахту: первая свое ежедневное задание выполняет на 130 процентов, вторая — на 120.

НА СНИМКЕ: швеи-мотористки В. ФИНОЧКИНА и Н. ИГНАТЧЕНКО.

МИР СЕГОДНЯ

⊙ НЬЮ-ЙОРК, (ТАСС). Расисты южных штатов США открыто игнорируют решение верховного суда США о совместном обучении в школах детей белых и негров.

Губернаторы четырех южных штатов — Миссисипи, Джорджии, Луизианы и Алабамы — опубликовали в Молибе (штат Алабама) совместное заявление, в котором подтвердили, что они не допустят совместного обучения белых и негров в школах своих штатов.

⊙ ВАШИНГТОН. (ТАСС). Политический совет демократической партии, возглавляемый бывшим вице-президентом Г. Хемфри, опубликовал резолюцию по Вьетнаму, в которой требует окончания войны и полного вывода американских войск не позднее через 18 месяцев.

⊙ ХАНОЙ, (ТАСС). Южновьетнамские патриоты в ходе боев в провинции Венче в январе вывели из строя 2900 солдат и офицеров американо - сайгонских войск, сообщает агентство ВИА со ссылкой на агентство печати Освобождение.

⊙ КАИР, (ТАСС). Сегодня здесь закончило свою работу совещание глав арабских государств, непосредственно противостоящих Израилю. В совещании принимали участие представители ОАР, Иордании, САР, Судана, Ирака.

В своем заявлении участники совещания выразили твердую решимость добиваться освобождения оккупированных Израилем арабских территорий.

⊙ ГАВАНА. (ТАСС). Премьер-министр Революционного правительства, первый секретарь ЦК Компартии Кубы Фидель Кастро выступил вчера по радио и телевидению с большой речью. Она была посвящена ходу 10-миллионной сафры.

⊙ КОНАКРИ, (ТАСС). «Революционные идеи великого Ленина, как никогда, актуальны в наше время. Они продолжают оказывать глубокое влияние на социальное преобразование мира», — заявило радио Конакри в специальной передаче, посвященной 100-летней годовщине со дня рождения В. И. Ленина.

⊙ КАМПАЛА (ТАСС). Выставка произведений В. И. Ленина, посвященная 100-летию со дня рождения основателя Советского государства, открылась вчера в университетском колледже Макерере. На ней экспонируется более трехсот работ В. И. Ленина.

СЛОВО ВОДОРАЗДЕЛЬНЕНЦАМ

Социалистические обязательства совхоза „Водораздельный“ на 1970 год

Труженики совхоза решили бороться за получение 16 центнеров зерновых с каждого гектара, в том числе 17 центнеров пшеницы, произвести 16 тысяч тонн зерна.

Продадут государству 7,9 тысячи тонн пшеницы, из них сверх плана 1,5 тысячи тонн, 290 тонн подсолнечника, из них 50 тонн сверх плана.

Животноводы хозяйства решили произвести 1480 тонн молока, 685 тонн мяса и 126 тонн шерсти. Сдадут государству 1255 тонн молока, 490 тонн мяса, 126 тонн шерсти.

В целях увеличения производства мяса и сокращения забоя овец и крупного рогатого скота на внутрихозяйственные нужды решено организовать свиноферму, имея 500 свиней и птицеферму на 10 тысяч голов.

Контроль народа!

ВЫПУСК ПЕРВЫЙ

В комитете народного контроля

НЕ ОТЧЕТ, а филькина ГРАМОТА

Недавно комитет народного контроля района проверил отчетные данные о материальных ресурсах на Ивановском пенькозаводе, в совхозе «Родина» и РСУ и установил, что руководители этих хозяйств и предприятий допустили грубые нарушения правил отчета.

В ноябре прошлого года комиссия должна была произвести замер, взвешивание, пересчет остатков строительных материалов в РСУ, но из-за безответственного отношения руководителей РСУ отчеты были составлены с явным уменьшением количества строительных материалов. Так, было занижено наличие леса на 16 кубометров, пиломатериалов—на 14 кубометров, оконного стекла на 5295 квадратных метров. Уменьшено наличие краски, кровли мягкой, гвоздей, шифера и других строительных материалов.

В совхозе «Родина» не значится в хозяйстве имеющейся ныне 740 килограммов масляной краски, 1,5 тонны кальцинированной соды. На Ивановском пенькозаводе занижено наличие цемента, краски, оберточной бумаги.

Все эти факты говорят о том, что руководители указанных организаций и предприятий не чувствуют ответственности перед государством, вносят своими действиями трудности в планирование, создают лазейки для хищения.

Руководители РСУ объясняют этот факт тем, что большинство строительных материалов получено в конце декабря на ликвидацию стихийных бедствий в районе и до сих пор не отправлены по назначению.

В совхозе «Родина» книги материальных ценностей ведутся небрежно, записи делают карандашом, после исправляют их. Из-за отсутствия складских помещений товаро-материальные ценности хранятся навалом, зачастую, под открытым небом, что приводит к их порче.

Комитет народного контроля потребовал от руководителей совхоза «Родина» и Ивановского пенькозавода устранить имеющиеся недостатки в хранении материалов, внести изменения в учет и сообщить об этом в вышестоящие органы.

Комитет обязал руководителей РСУ выделить строительные материалы, предназначенные для ликвидации стихийных бедствий отдельно, и внести поправки в отчетность и сообщить в вышестоящие органы.

За искажение отчетности главный бухгалтер совхоза «Родина» П. М. Мусиченко и старший бухгалтер Ивановского пенькозавода В. Х. Недавний строго предупреждены.

Начальнику РСУ С. С. Дрыгалову и бухгалтеру Е. К. Карповой объявлен выговор.

Группам народного контроля хозяйств, предприятий и учреждений поручено усилить контроль за учетом и хранением материальных ценностей.

И не только советы

«И маленький червь точит крепкое дерево», — говорят в народе. Потихоньку день ото дня превращает он и крепкий дуб в труху. Иногда так получается и в коллективе. Один работает спустя рукава, другой по своему усмотрению делает не то, что хотели бы люди, третий в работе видит только средство выколачивания денег. Так день ото дня хиреет хорошо поставленное дело. И, кажется, не трудно поправить его, а сил не хватает.

Возможно, это сравнение обидит и руководителей, и специалистов совхоза «Кочубеевский», но положение у них напрашивается на это. И, прежде всего, повинны в этом специалисты.

Все знают, что прошлый год был нелегким и для хлеборобов, и для животноводов. И все же в совхозе сумели заготовить, если уж не вволю, то такое количество кормов, при наличии которых есть возможность хорошо провести зимовку. Сейчас, например, овцам дают по 400 граммов сена, по 150 граммов концентратов, по 2,5 килограмма силоса, есть и солома. Сравнительно неплохой рацион у коров. Однако январь огорчил. Пало 40 овец и 225 пришлось прирезать. С этим, наример, соглашается и главный ветеринарный врач хозяйства К. Н. Медведева, которая говорит, что 150 животных можно бы спасти. Ранее это были истощенные животные. Они чаще ложились на грязном базу и в конце концов заболели.

В хозяйстве есть чабанские бригады, которые в тех же условиях добиваются неплохих показателей по сохранению животных. Это опытные чабаны П. Дрогань, Н. Бабич и другие.

Но и самое добросовестное отношение их к труду мало повлияло на положение дел в хозяйстве. Большой отход животных, прежде всего, в отарах, где чабанами работают люди со стороны.

В чем причина? Овцеводы несут некоторую более моральную, чем материальную ответственность за падеж животных, и совершенно не несут ответственности за прирезку. Зачастую, некоторые чабаны практикуются на овцах, как в хорошей бойне. Прирезают гуртами, а хозяйство терпит большой убыток.

Так, за январь в отаре старшего чабана первого отделения М. Куликова пало 2 овцы, а прирезано — 33, в отаре старшего чабана второго отделения С. Бурляева пало 37 голов, у старшего чабана И. Л. Белоусова из третьего отделения пало 4, а прирезано 14 овец, у старшего чабана Б. Боисова пало 5 голов, прирезано 27, у старшего чабана И. Игнатенко прирезано 20, у старшего чабана И. Подсвирова пало 5 голов, 16 прирезано.

Директором совхоза дано указание не прирезать животных на фермах, но его чабаны не выполняют.

Большая часть слабых животных находится в общей отаре. Из-за недостатка кормушек для концентратов, слабые овцы, как обычно, недоедают, худеют и в конце концов гибнут.

В большинстве чабанских бригад, даже там, где 1,5 тысячи овец, работают три человека, но ежедневно дежурят двое. Смогут ли они хорошо ухаживать за животными?

Разумеется, нет.

В чабанских домиках и комнатах грязно, стены закопчены, как в кузнице, в некоторых бригадах на троих имеется одна кровать.

И в том, что у чабанов так не уютно в домиках, повинны и партийная, и профсоюзная организации, которые не требуют, чтобы овцеводы поддерживали порядок в своем

Народные контролеры третьего производственного участка колхоза имени Ленина М. П. Сотников, И. Е. Румынский и Н. Л. Потужный за проверкой анализа себестоимости молока на одной из ферм участка.
Фото П. Брязгуна.

Некоторые строительные организации из года в год срывают сроки ввода объектов в строй. Так, например, в колхозе имени Ленина в сентябре 1966 года начали строить зерносклад. На календаре уже 1970 год, но в помещении еще не настланы полы, не поставлены двери. И повинны в этом строители Кочубеевской ПМК «Межколхозстроя».

(Из писем читателей).

ЧУЖИМИ РУКАМИ

НЕДАВНО создан Кочубеевский прорабский участок треста «Ставропольсельхозмонтаж». Необходимость в нем большая. Колхозы и совхозы строят зерноочистительные пункты, механизируют трудоемкие процессы на фермах, электрифицируют их, возводят новые кормоцехи. Работы немало. И заказов у участка, хоть отбавляй. План прошлого года прорабский участок выполнил на 121 процент.

Однако далеко не всегда работают там, где положено. В прошлом году, например, участок выполнял работы более чем в десяти не сельскохозяйственных предприятиях, даже за пределами нашего района: в Александровском, Предгорном районах, в двух наших АТП, механизированном карьере и других организациях.

Из 513 тысяч рублей не сельскохозяйственным организациям выполнено работ на 22,5 тысячи рублей.

Может быть, у монтажников не было дела в колхозах и совхозах? Нет. В прошлом году, например, многие объекты, весьма срочные, очень нужные колхозам и совхозам, так и остались непущенными в эксплуатацию из-за несвоевременного монтажа оборудования.

Не всегда руководители прорабского участка выполняют работы своими людьми, хотя всегда стараются запроцентовать и стоимость оборудования, и накладные расходы, и получить заработную плату за невыполненный монтаж.

Вот пример. В июне прошлого года прорабский участок обязался смонтировать оборудование на нефтебазе колхоза «Казьминский», но из-за нехватки людей и, пользуясь острой нуждой колхоза в нефтебазе, продали только материалы, но запроцентовали и заработную плату, хотя работы выполняла колхозная бригада. Так на счет участка поступило 836 рублей за невыполненные работы.

Видимо, такой метод выполнения плана понравился руководителям участка. За первым случаем последовал и второй.

Колхозу имени Ленина нужны были электроматериалы. Чтобы получить их, прорабский участок выдает хозяйству 120 распределительных коробок, 7 магнитных пускателей, 20 счетчиков и другое электрооборудование на 949 рублей, включив сюда же приличную сумму заработной платы — 758 рублей — за его установку, хотя ничего этого не сделали. Акт оформляется на укладку водопровода. Так произведена незаконная сделка.

Этого не избежали и руководители колхоза имени Октябрьской революции, которые заключили с участком договор на проведение работ по ликвидации стихии на 2114 рублей. Материалы были прорабского участка, а работы опять же выполняли электрики колхоза.

Не удивительно, что у монтажников участка высокая зарплата, видимо, это объясняется тем, что на монтажников участка работают монтажники колхозов.

Вот и выходит, что план выполняется чужими руками.

Д. ЗУЙЧЕНКО, — главный инженер райсельхозуправления,
А. ШУМСКИЙ, — главный инженер колхоза имени Чапаева,
М. МЕЛИХОВ, — инспектор гостехнадзора,
В. ТИЩЕНКО, — инспектор гостехнадзора.

жилье. А о том, что члены партийного комитета и рабочкома редко бывают на зимовье чабанов, можно судить по таким фактам.

Многие чабаны еще не приняли обязательств, о них не шло и речи, по крайней мере, в коллективах чабанских бригад. Нет на стенах ни рационов кормления, ни обязательств на нынешний год, ни планов. Очевидно, это и понуждает овцеводов кормить животных на глазок.

На недавнем совещании овцеводов шла речь о том, что, потребляя сольлизунец, овца не обеспечивает потребность организма в ней. Нужно насыпать рассыпную соль. В совхозе же лизунца недостаточно. Глыбы ее кое-где лежат в грязи. Мало водопойных корыт.

Осенью прошлого года районная газета выступила со статьей, в которой говорилось о том, что в совхозе слабо используются имеющиеся возможности по механическому доению коров. С тех пор в совхозе ничего не изменилось. Несколько лет бездействуют пять доильных агрегатов стоимостью 3600 рублей каждый. В первом и третьем отделениях имеется возможность пустить их в работу.

По словам главного инженера Е. Ф. Савченко, имеется все оборудование, доильные ведра и, если потребуется, то они могут пустить их в эксплуатацию.

В совхозе остро ощущается недостаток кадров. Из-за чего группы коров вынужденно идут на раздой. В связи с низкой производительностью труда, невысокой продуктивностью коров заработки у доярок низкие, приходится платить тарифную ставку, чтобы удержать людей на ферме. Если бы пустить механическую дойку, сразу можно решить несколько вопросов: повысить оплату доярок, облегчить их труд, создать постоянные кадры животноводов на ферме, дать возможность людям использовать положенные выходные.

Об этих истинах знают и главный инженер совхоза Е. Ф. Савченко, и главный зоотехник И. А. Половинченко, но не особенно стремятся обременять себя лишней заботой.

В совхозе имеется инженер по научной организации труда Н. Н. Олиферко, но и ее, видимо, устраивает должность без научной организации труда. А, если бы занялась вопросами механизации только одной фермы, и то принесла бы какую-то пользу совхозу.

За последнее время в совхоз «Кочубеевский» часто приезжают комиссии, проверяют зимовку скота, дают немало дельных советов, но не всегда, кажется, вникают в суть этих советов, возможность их реализации на деле, или, по крайней мере, не принимают конкретных мер по устранению недостатков. В совхозе принимают советы к сведению, соглашаются, а после отъезда все остается по-старому.

Пора от советов перейти к делу, к конкретной помощи. А она нужна хозяйству.

В. НАЗАРЕНКО,
председатель районного комитета народного контроля.
Б. ПУГАЧЕВ, наш. корр.

Вопрос о механическом доении не раз выносился на обсуждение в совхозе. А дело стоит на месте.

Наш рейд

ЧЬИ ОВЦЫ?

Недавно из совхоза «Водораздельный» пришел тревожный сигнал. Неизвестные люди писали, что в отаре старшего чабана А. Киримова воруют овец. И вот группа БХСС и народные контролеры совхоза «Водораздельный» решили проверить наличие животных в четвертом отделении. Результаты оказались далеко не утешительными. В отаре старшего чабана А. Киримова должно быть в наличии 1085 овцематок, при пересчете оказалось 1043. Только на трех животных чабан представил акты на выбытие. Остальных 39 овцематок считают пропавшими.

Этот факт говорит не только о недобросовестном отношении чабанов к делу, но и о бесконтрольности руководителей отделения.

По словам старшего чабана А. Киримова, в ноябре прошлого года за такой большой отарой ухаживали только два человека. Однажды старший чабан уехал домой, пас животных чабан С. Мухай. На другой день обнаружилось, что в отаре не хватает много животных. Пересчитали. Оказалось, что недостает 360 овцематок. Старший чабан начал поиски. Под хутором Стародворцовским в одной из отар он нашел более 300 животных. Однако 39 маток так и не оказалось.

Следует отметить, что несколько лет назад, когда С. Мухай работал старшим чабаном, во время стрижки у него обнаружилась недостача 59 овец. Дирекция заставила уплатить за них около 800 рублей. Его освободили от должности старшего чабана и направили работать к А. Киримову. И вот второй случай пропажи.

Об этом факте ни старший чабан, ни его помощник не обмолвились ни словом. А когда перед новым годом делали пересчет животных управляющий отделением П. Хуранов, веттехник Н. Шевченко и бухгалтер Н. Степаненко, то чабаны ухитрились сбвести руководителей вокруг пальца. Животных погнали на перевеску и пересчет в отделение. Слабых животных чабан сказал, что не следует гнать, они, мол, не дойдут до весовой.

Проверяющие, поверив на слово, не обременяли себя лишней работой — решили не считать слабых животных. По акту получилось, что в отаре все животные в наличии, хотя 39 овцематок пропали еще в ноябре, а, может быть, и ранее.

К сожалению, такие случаи не единичны.

Из семи отар, пересчитанных нами, в двух отарах оказались излишки. В отаре А. Ганжаева — 6 овец, а отаре старшего чабана Магомедова — 29. Чабаны объясняют, что этих животных они купили на базаре. Им можно верить и не верить. В этих отарах не пронумерованы овцы ни совхозные, ни чабанские.

Разумеется, в любом случае овцы чабанов будут хорошими, не будет падежа, да и приплод они дадут высокий.

В некоторых хозяйствах наблюдаются случаи, когда в общественной отаре содержатся овцы чабанов. Но они, по предъявлению бухгалтерии, платят в хозяйство за их кормление. В совхозе же «Водораздельный» это не только не делают, но никто и не знает, сколько ныне во всех отарах лишних животных, сколько не хватает.

В четвертом отделении в некоторых отарах овцы не пронумерованы. Это создает условия не только для воровства, но и возникают трудности при раскрытии фактов хищения.

Дирекции и специалистам совхоза пора навести порядок в учете овец.

С. ИЛЮХИН,
инспектор БХСС Кочубеевского ОВД.
И. КАГАМЛЫК,
председатель группы народного контроля совхоза «Водораздельный».

Отчеты и выборы в колхозах

ПРЕОДОЛЕТЬ ОТСТАВАНИЕ

Такое бывает лишь один раз в году. Поэтому на свое собрание собрались не только уполномоченные, избранные на бригадных собраниях, но и многие труженики полей и ферм. Это яркое свидетельство того, что казьминцам далеко не безразлична судьба родного колхоза, его успехи и неудачи, планы на будущее.

Минувший год был нелегким для хозяйства. Пыльные бури зимой и засуха летом нарушили все планы колхозников. На больших площадях пришлось пересевать озимые. Не дали желаемых результатов земли, где размещались кормовые культуры. И тем не менее, анализируя итоги прошлого года, председатель колхоза Г. З. Жиляев с большой теплотой говорил о людях, упорно боровшихся со стихией.

Несмотря на известные трудности, колхозники собрали самый высокий в районе урожай пшеницы — по 17,3 центнера с каждого гектара. В отдельных бригадах урожай ее превысил 20 центнеров. Колхоз почти полностью обеспечил себя семенами озимых. В пятой бригаде собрано по 224 центнера сахарной свеклы с гектара.

Денежный доход колхоза от реализации продукции полеводства и животноводства превысил 3 миллиона рублей. И все же успехи не удовлетворяют ни руководителей, ни специалистов. Поэтому докладчик и выступившие в прениях главное внимание сосредоточили на недостатках и их преодолении.

Если в растениеводстве, по условиям минувшего года, результаты сравнительно неплохие, то в животноводстве масса серьезных пробелов. Надои молока на корову составили по 1610 килограммов, а на второй молочнотоварной ферме от каждой коровы получено лишь по 1300 килограммов. И недаром в зале раздавались реплики: мол, по удоям коровы сравнялись с козами. Причин низкой продуктивности дойного стада немало. И они заключаются не только в недостатках кормов. На фермах большая яловость. Главный зоотехник колхоза Н. С. Чмырев назвал довольно внушительную цифру — 230. Это столько коров не отелилось. Приводились и другие цифры, характеризующие низкую продуктивность дойного стада.

Низкая продуктивность дойного стада не могла сказаться на результатах реализации продукции государству. Годовой план продажи молока выполнен на 64, а мяса — на 54 процента.

Планы производства и продажи мяса, как отмечалось на собрании, сильно пошатнулись из-за большого падежа скота и птицы. За отчетный год погибло около 50 тысяч голов птицы, большое количество крупного рогатого скота и овец. Положение на птицеферме, как заметил главный инженер Б. П. Рыцев, не поправится до тех пор, пока не будет построен хороший птичник.

Несмотря на имеющиеся трудности птицеводы справились с выполнением плана продажи яиц государству. Достойный вклад в общее дело внес коллектив птичниц, которым руководит Анна Семеновна Алексеенко. От каждой курицы-несушки здесь было получено по 140 яиц.

В отчетном году хорошо потрудились овцеводы. По сравнению с 1968 годом настриги шерсти с овцы увеличились на 700 граммов. План продажи шерсти колхоз выполнил на 110 процентов.

Нынешний год для сельских тружеников особенный. В бригадах, на фермах развернулось соревнование в честь столетия со дня рождения В. И. Ленина. Анализируя итоги минувшего года, колхозники серьезно, по-деловому говорили о неиспользованных резервах, о том, как преодолеть отставание, сделать резкий шаг вперед. Заслуженный колхозник Георгий Васильевич Макаров свое выступление посвятил повышению культуры земледелия.

— Мне пришлось убирать хлеб в четвертой бригаде, — говорит он. — Душа разболелась, глядя на гребни, которые так и не загладили во время сева. У нас еще грубо нарушается агротехника по уходу за пропашными. Мы много говорим об учебе колхозников. Но дальше разговора дела не идут.

Продолжая мысль Г. В. Макарова, главный агроном А. И. Сагайдак говорил о необходимости расширения лесозащитных полос, об орошении земель на Закубанском участке. В ближайшее время в колхозе начнется подкормка озимых минеральными удобрениями. Полным ходом идет вывозка навоза под кукурузу.

В этом году в зерновом балансе она займет не менее 30 процентов. Для того, чтобы резко повысить урожай этой культуры, помимо удобрений необходима высокая агротехника. Вот почему колхозники навсегда решили отказаться от пунктирного способа сева. Кукуруза на зерно будет высеваться только квадратно-гнездовым способом.

Сделать землю плодородной в хозяйстве есть все возможности.

— У нас целая академия специалистов, — заявил старейший колхозник Василий Михайлович Лепехин. — Но не все они работают с полной отдачей сил. Закубанские участки обрабатываются из рук вон плохо. Настало время там создать культурные пастбища.

Нынешняя зимовка скота доставляет немало хлопот животноводам. Рационы кормления намного скуднее, чем были в прошлом году. Не везде организовано приготовление грубых кормов, дрожжевание. Преодолевая трудности, работники ферм делают все для того, чтобы планы юбилейного года претворить в жизнь.

На одной из МТФ в этом году вступит в строй доильная площадка. По сравнению с прошлым годом значительно расширены площади под кормовыми культурами. Колхоз пошел на то, чтобы несколько сократить посевы сахарной свеклы, а за счет этого посеять травосмеси, кормовую свеклу, тыкву и другие культуры. Все это будет способствовать повышению продуктивности дойного скота.

Созданы хорошие резервы для увеличения производства мяса. В настоящее время в хозяйстве сверх плана имеется 400 голов крупного рогатого скота. Организован откорм молодняка.

Большие надежды возлагают животноводы на свиноводство. Некогда забытая отрасль теперь интенсивно развивается. В настоящее время на ферме насчитывается свыше 500 свиноматок. В этом году решено довести численность свиней до 3 тысяч голов.

Казьминцы уже не первый год соревнуются с колхозом «Родина» нашего района и колхозом «Красное знамя» Отрадненского района Краснодарского края. Присутствующие на собрании гости из этих хозяйств рассказали о своей работе. Надо сказать, что они оставили позади казьминцев по производству продукции полеводства и животноводства. Соревнование с этими хозяйствами будет продолжено и в этом году. Определяя рубежи на юбилейный год, казьминцы решили получить по 28 центнеров зерна, 280 — сахарной свеклы, 18 — подсолнечника с каждого гектара.

Животноводы будут бороться за получение 2300 килограммов молока от коровы, 85 телят от сотни маток. Настриг шерсти с овцы составит 4,5 килограмма, от сотни овцематок будет получено по 90 ягнят.

Порукой успешного выполнения обязательств может служить бодрый настрой членов артели, большая забота о них со стороны правления и партийного комитета. Люди труда здесь всегда в почете. На собрании в торжественной обстановке звание почетного колхозника было присвоено старейшему хлеборобу Сергею Вакуловичу Шинкаренко.

На собрании были приняты Устав колхоза, положения «О правилах внутреннего распорядка», «О совете бригады», «О почетном и заслуженном колхознике».

Положительно оценив деятельность правления за отчетный год, колхозники дали ему серьезный наказ по улучшению руководства хозяйством.

П. МУСАТОВ,
наш корр.

Никто не забыт, ничто не забыто

СЕСТРЫ

В музее имени Я. Ф. Балахонова в селе Балахоновском на планшете «Борцы за Советскую власть в 1917—23 годах» среди 162 фотографий есть 2 фотокарточки сестер Профатиловых. Кто они?

Анна и Евдокия прожили короткую жизнь, совершили один подвиг в 1918 году и были зверски замучены белогвардейцами в станице Барсуковской.

Отец и два сына Профатиловых, крестьяне-бедняки, были в Богословском отряде красных партизан, семья их жила в станице Барсуковской.

Девушки случайно подслушали разговор о том, что белогвардейские головорезы готовятся к решительной атаке на Богословку, чтобы отомстить за уничтожение их полка под хутором Надзорным. Услышав это, семнадцатилетняя Евдокия сказала старшей Анне:

— Не допустим этого!

Ночью сестры переплыли Кубань и сообщили отряду о планах врагов.

Эскадрон кавалеристов под командованием Г. Н. Кретова и комиссара П. Ф. Редкозубова, а также пехота под командованием В. Е. Елецкого и А. С. Киктенко встретили белоказаков во всеоружии и дали им сокрушительный отпор. Тогда их атаманы отдали приказ.

— Найти тех, кто предупредил богословцев...

И нашли. Ими оказались молодые красивые сестры Профатиловы. Белогвардейцы их зверски мучили, пытали, добиваясь признания, но они ни слова не сказали палачам.

Тогда над ними при людях учинили зверскую расправу: отрезали уши, выкололи глаза и бросили еще живыми в яму, наскоро вырытую возле Кубани.

Муки и смерть сестры предпочли измене и совершили героический подвиг во имя советской Родины. Люди помнят их.

Н. ПОПОВА,
экскурсовод музея имени Балахонова.

СТАРТУЕТ СПАРТАКИАДА

НАЧАЛИСЬ старты пятой Всесоюзной спартакиады по военно-техническим видам спорта, посвященной 100-летию со дня рождения В. И. Ленина и 25-летию победы над фашистской Германией. Юбилейная спартакиада будет способствовать улучшению всей оборонно-массовой работы среди населения, подготовки молодежи к службе в Советской Армии.

Проводиться она будет в течение года. В ходе первого этапа (с января по июнь) состоятся массовые соревнования на предприятиях, в колхозах, совхозах, учреждениях, школах. Срок небольшой, и надо, чтобы первичные организации ДОСААФ с самого начала вовлекли в военно-спортивные мероприятия как можно больше молодежи.

В период спартакиады будут проводиться районные соревнования по стрелковому спорту, мотоспорту, автомобильному, военно-прикладному спорту.

Некоторые первичные организации уже приступили к подготовке команд на районные соревнования. Так, например, Беломечетская, Ивановская, вторая Кочубеевская средние школы, колхоз имени Октябрьской революции и другие.

Отдельные же коллективы, например, из ПМК «Межколхозстроя», Кочубеевского АТП, ПМК-281 пока еще не думали намечать мероприятия.

Не так давно состоялось соревнование по стрельбе из мелкокалиберной винтовки и пистолета. В них приняли участие 14 команд района. Первое место заняла команда колхоза имени Октябрьской революции. Ей вручен кубок РК ДОСААФ и диплом первой степени. Вторыми были балахоновцы.

Соревнующиеся проверили свои силы, обменялись опытом. И жаль, что участие в этих соревнованиях приняли далеко не все коллективы.

В. ЛАБУЗОВ,
инструктор РК ДОСААФ.

Новый автосамосвал

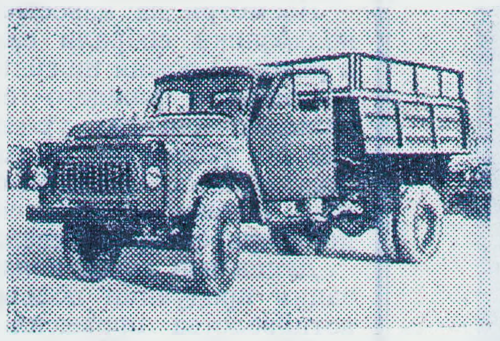

Киргизская ССР. Большим спросом пользуются в колхозах и совхозах автосамосвалы ГАЗ-53Б, выпускаемые Фрунзенским автосборочным заводом. Недавно с конвейера завода сошла новая модель машины самосвала ГАЗ-САЗ 3,5 0,2. Платформа новой машины может не только откидываться на три стороны, но и подниматься на высоту до двух метров. Первая партия новой техники уже отправлена в колхозы.

На снимке: машина ГАЗ-САЗ 3,5-0,2 в походном положении. Фото В. Утешева.

Фотохроника ТАСС

ШКОЛЬНАЯ ЛЕНИНИАНА

Этого события ждал с нетерпением весь коллектив Краснодеревенской восьмилетней школы. В первую неделю февраля состоялось открытие ленинской комнаты.

Директор А. И. Будко рассказывает, как создавалась она, как школа готовится к 100-летию со дня рождения В. И. Ленина. Затем он предоставляет право перерезать красную ленту учащимся первого класса Лене Шаркуновой, Игорю Зуб, Валерию Ошуркову.

Перед первыми посетителями ленинской комнаты выступили восьмиклассники Надя Юхтенко, Лида Глушко, Александр Колесников, Валерий Коваленко, Виктор Мартыненко.

Школьная лениниана содержит более ста репродукций, макетов, альбомов и другое. Все собрано и изготовлено учащимися школы.

На школьном торжестве присутствовали гости из школ района, жители хутора.

М. ЗАЦЕПИЛИНА,
секретарь партбюро Краснодеревенского психоневрологического интерната.

Приглашает Дальний Восток

Как и вся страна, города и поселки Дальнего Востока в лесах новостроек. Со всех концов Советского Союза едут сюда комсомольцы и молодежь. Одной из строительных организаций здесь является строительно-монтажный трест «Дальтранстрой» Министерства транспортного строительства СССР.

Строительные управления треста базируются в городах Хабаровске, Комсомольске-на-Амуре, Советской Гавани, Николаевске-на-Амуре, станции Высокогорной Хабаровского края, станциях Угольная и Ново-Михайловка Приморского края.

Они ведут большое культурное, жилищное и промышленное строительство во всех местах своего базирования.

Строится крупнейший железнодорожный мост через реку Амур, которая в среднем течении достигает ширины 3 километров, железнодорожная линия Варфоломеевка - Ново - Михайловка, реконструируется паровозное депо в Комсомольске и легендарной Волочаевке, морской причал и паромная переправа в порту Ванино.

Трест «Дальтранстрой» приглашает каменщиков, маляров, плотников, электросварщиков, бульдозеристов и рабочих других строительных специальностей.

Рабочие, не имеющие строительных специальностей, приобретут их в течение 2—4 месяцев в бригадах, на курсах, в учебных пунктах.

Какие льготы предлагают управления треста «Дальтранстрой»?

Прибывшим на работу по комсомольским путевкам выплачивается безвозвратное пособие в сумме 60 рублей, подъемные в размере оклада, суточные за период их нахождения в пути, бесплатный проезд к месту работы. Оплата труда сдельная с применением районного коэффициента от 30 до 40 процентов, к заработку выплачивается надбавка за передвижной характер работы 30 процентов к тарифной ставке. Работающие в Николаевске-на-Амуре, Советской Гавани, ст. Высокогорной пользуются льготами как работающие в местностях, приравненные к районам Крайнего Севера. Работающие во всех организациях (за исключением города Николаевска), ежегодно пользуются бесплатным проездом в отпуск в любой конец Союза как для себя, так и для одного иждивенца.

Работающим выдается спецодежда, согласно существующим нормам, предоставляются благоустроенные общежития, квартиры в порядке очередности.

Среднемесячная заработная плата строителей от 140 до 200 рублей.

Желающие приехать к нам на стройки должны при себе иметь следующие документы: паспорт, трудовую книжку, комсомольскую путевку, справку о состоянии здоровья.

Юноши и девушки, приглашаем Вас на стройки Дальнего Востока!

В. ШИШИМОРОВ,
представитель Минтранстроя СССР

Их уважают

В сельмаге села Казинка продавцами работают Вера Сергеевна Редько и Раиса Михайловна Колбина. За год они успели завоевать расположение покупателей. Я сама местный житель, много торговых работников у нас переменилось, но таких внимательных еще не было.

Сразу же увеличился ассортимент товаров. Продавцы чутки к запросам покупателей. Зайдешь в магазин, сразу же бросается в глаза порядок: чисто, везде есть ценники. Уходишь отсюда с приятным настроением.

А. ОТМОРСКАЯ.
С. Казинка.

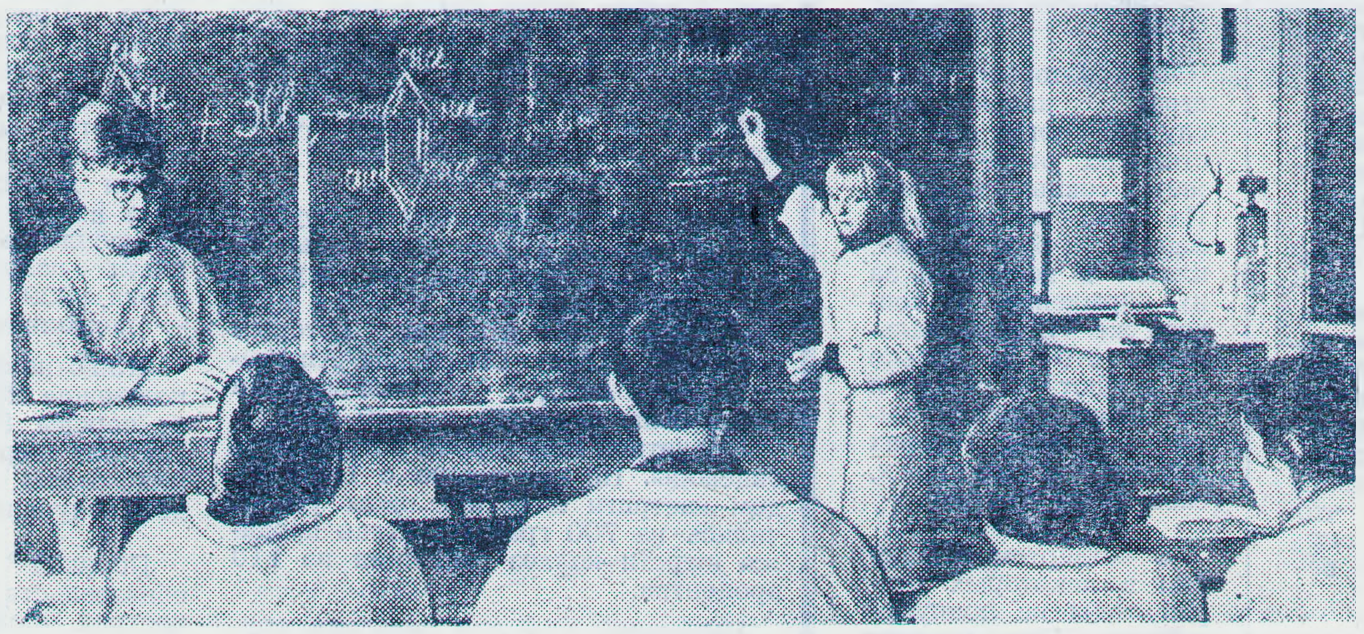

Ставропольский край. Выпускники Александровского зооветеринарного техникума во многих хозяйствах Северного Кавказа зарекомендовали себя хорошими специалистами. Сейчас на стационарном и заочном отделении учатся 1160 человек. Большинство из них — посланцы колхозов и совхозов. Аудитории и лаборатории техникума оснащены наглядными пособиями и различной аппаратурой.

На снимке: занятия на втором курсе ветеринарного отделения проводит преподаватель Таисия Валентиновна Тетеревятникова. У доски отличница учебы Лена Коваленко.

Фото К. Тарусова. Фотохроника ТАСС

Телевидение

15 ФЕВРАЛЯ

9-00 — Программа передач. 9-05 — На зарядку становись! 9-15 — Новости. 9-30 — «Будильник». 10-00 — Музыкальный киоск. 10-30 — В эфире — «Молодость». «Смена». Телевизионный журнал. 11-00 — Эстафета творческих вузов. Консерватории Риги и Ташкента. 12-00 — Спектакль для детей в постановке Ставропольского драмтеатра. 13-20 — Мультипликационный фильм. 13-30 — Для воинов Советской Армии и Флота. Решения декабрьского Пленума — в жизнь. 14-00 — Киноконцерт. 15-00 — Цветное телевидение. Хоккей. Кубок СССР. Полуфинал. Передача из Дворца спорта Центрального стадиона имени В. И. Ленина. 17-45 — «Союз нерушимый». Латвийская ССР. Выступление первого секретаря ЦК КП Латвии т. Васса. 18-00 — «По Латвии». Информационная программа. 18-30 — Клуб кинопутешественников. 19-30 — Концерт мастеров искусств Латвийской ССР. 20-40 — Новости. 20-45 — «Семь дней». Международная программа. 21-30 — Художественный фильм. «Как вас теперь называть?». 23-00 — Чемпионат мира по лыжам. 00-00 — Новости.

Совхозу «Невинномысский» требуются доярки. Семейные обеспечиваются квартирами. Обращаться в отдел кадров.

2—1

Кочубеевский райком союза работников культуры выражает глубокое соболезнование Пузиковой Анастасии Семеновне по поводу трагической смерти ее мужа

ПЕВЧЕНКО
Владимира Павловича.

Редактор Б. МАКРУШИН.

Администрация, партийная и профсоюзная организации Кочубеевской дирекции киносети глубоко скорбят по поводу трагической гибели ударника коммунистического труда, лучшего киномеханика

ПЕВЧЕНКО
Владимира Павловича

и выражают соболезнование семье и близким покойного.

НАШ АДРЕС: с. Кочубеевское, Ставропольского края, улица Октябрьской революции, № 47. Телефоны: редактора — 3-09, зам. редактора — 0-38, отдела сельского хозяйства — 4-09, ответ. секретаря и корректора — 3-79, отдела писем — 2-44, бухгалтера — 4-86, типографии — 5-49. Заказ № 199.