ПРОЛЕТАРИИ ВСЕХ СТРАН, СОЕДИНЯЙТЕСЬ!

ЗВЕЗДА ПРИКУБАНЬЯ

Орган Кочубеевского районного комитета КПСС и районного Совета депутатов трудящихся Ставропольского края

Год издания 8-й
№ 19 (1160)
СУББОТА
14
февраля
1970 года

Цена 2 коп.

МЕХАНИЗАТОРЫ!
Скоро весна. Быстрее и лучше готовьте технику к выходу в поле

У главного агронома колхоза «Путь Ленина» Ивана Ивановича Ярошевич много забот: не за горами весна, но это не мешает ему выполнять партийные поручения. Он является одним из лучших политинформаторов хозяйства.

На снимке: агроном И. И. Ярошевич.

Фото П. Брязгуна.

До юбилея В. И. Ленина осталось 67 дней

ЧТОБ В ПОЛЕ НЕ БЫЛО ПУСТО

ВСЕ явственнее чувствуется приближение весны, длиннее становятся дни, ярче светит солнце. Пройдет совсем немного времени и наступит горячая пора весенних работ в поле.

Земледельцам наших колхозов и совхозов предстоит выдержать особо ответственный экзамен. Они должны заложить такой фундамент нового урожая, который позволит выполнить принятые социалистические обязательства на год ленинского юбилея.

В комплексе предвесенних работ большое значение имеет вывозка органических удобрений под яровые культуры, и особенно кукурузу. «Ложи навоз густо — не будет в амбаре пусто». Эта народная поговорка родилась, когда крестьянин не имел представления о селитре, суперфосфате и других минеральных удобрениях. Чудодейственные свойства навоза, проверенные многовековой практикой, не утратили своего значения и в наши дни, дни бурного расцвета химии.

Анализируя ход вывозки навоза в хозяйствах района, приходишь к выводу, что далеко не всем специалистам, и в первую очередь агрономам, по душе заниматься этими вопросами. А между тем главный агроном колхоза имени Чапаева Г. Г. Варехин видит в местных удобрениях дополнительные центнеры, тонны зерна, кормов, овощей и других даров земли. Этому он учит своих подчиненных, умело организует работу механизированных отрядов.

Здесь только в первой бригаде работают 7 тракторов с тележками, доставляя ежедневно в поле до 500 тонн навоза. Умело руководит механизированным отрядом в четвертой бригаде Г. А. Шапоренко. В настоящее время в этом хозяйстве квартальный план вывозки удобрений близок к завершению.

Основная часть тракторного парка мобилизована на вывозку навоза в колхозе имени Октябрьской революции. А совхозы «Невинномысский», «Восход», «Загорский» и «Междуреченский», перекрыв квартальные задания, продолжают зарядку почвы.

Но означает ли это, что везде измеряют органические удобрения на тонны дополнительного урожая, стремятся быстрее доставить их в поле? Этого сказать нельзя.

Очевидно, лелеют надежду на химию специалисты колхоза имени М. Горького. Иначе, чем же объяснить тот факт, что из плана 6 тысяч тонн на поля доставлено лишь 500 тонн навоза. Агроном этого хозяйства Н. С. Шимко ссылается на отсутствие тракторов, плохую погоду и т. п.

В своих обязательствах колхозники «Красной звезды» намечают получить высокие урожаи кукурузы, картофеля, овощей. Как нужны этим культурам органические элементы, доказывать нет нужды. И тем не менее с вывозкой навоза здесь не торопятся. Квартальное задание выполнено только на 22 процента.

Если в названных хозяйствах кое-что и делается, то совершенно непонятна позиция руководителей совхоза «Закубанский». Хозяйство занимается откормом скота. Здесь нет недостатка в навозе. И вот парадокс. Из плана 7 тысяч тонн еще не вывезено ни килограмма.

Было такое же положение и в колхозе имени Ленина. Плану вывозки удобрений здесь грозил провал. На заседание парткома были вызваны ответственные товарищи. Состоялся принципиальный разговор. И дело пошло. Из 30 тысяч на поля уже вывезено 17 тысяч тонн удобрений.

Весна торопит. Именно сейчас, когда тракторы, в основном, отремонтированы и не загружены работой, у них должен быть твердый маршрут: ферма—поле. Каждый такой рейс окупится с лихвой.

Привес 1028 граммов

Хозяйство старшего гуртоправа Федора Николаевича Попова — самое крупное в откормсовхозе «Курсавский». Его бригада ухаживает за 450 бычками. Многолетний опыт дает хорошие плоды. Вместо 300 граммов по плану среднесуточный привес в январе составил 1028 граммов.

Не намного отстали скотники старшего гуртоправа Павла Максимовича Гречкина. Животные в их гурте прибавляют в весе на 897 граммов в сутки.

В январе совхоз сдал государству 47 тонн говядины — на 27 тонн больше, чем планировалось. Сейчас на откорме находятся 2150 голов молодняка крупного рогатого скота и 1100 свиней. Курсавцы решили четырехмесячный план реализации мяса выполнить к юбилею В. И. Ленина.

А. ДРИНЕВ,
главный зоотехник совхоза «Куравский».

Вклад строителей

Начали хорошо

Строители нашей передвижной механизированной колонны обязались к 100-летнему юбилею В. И. Ленина выполнить четырехмесячный план, а годовой — к 5 декабря. С заданием января по генподряду справились на 133,8 процента, собственными силами — на 131 процент.

Хорошо трудятся в эти дни коллективы Междуреченского, Дворцовского и Кочубеевского участков, которыми руководит И. Н. Гревцов, Д. П. Ушатов и Н. Е. Говорченко.

Строители обязались к 22 апреля ввести в строй детский сад в рисосовхозе «Восход» и центральные ремонтные мастерские в совхозе «Закубанский». На их отделке заняты наши лучшие бригады А. Давыдкина, М. Пшеничной и М. Поповой.

Н. ЛЕОШКО,
начальник ПМК-281.

Слово сдержим

Наш коллектив в честь столетия со дня рождения В. И. Ленина обязался сдать в эксплуатацию три объекта: первый корпус откормочника крупного рогатого скота в колхозе имени Балахонова, спортивный зал в колхозе «Казьминский» и котельную в колхозе им. Чапаева.

Своему слову строители верны. Январский план выполнен на 105 процентов.

Вступил в строй корпус откормочника на 496 голов в колхозе имени Балахонова.

Сейчас трудовые подарки юбилею Ильича готовят звено отделочников В. Неприной и комплексная бригада Н. Близнюка. Первое в феврале сдаст в эксплуатацию спортивный зал в колхозе «Казьминский», вторая — в марте, котельную в колхозе им. Чапаева.

В. МАЗЕЕВ,
главный инженер ПМК «Межколхозстроя».

Годовой план—досрочно

Социалистические обязательства тружеников колхоза „Красная звезда“

Подсчитав свои возможности, труженики полей и ферм дали слово в юбилейном году получить с каждого гектара по 29 центнеров зерновых, довести валовой сбор до 7980 и продать государству 4200 тонн зерна, 800 тонн подсолнечника.

Достойный вклад в копилку пятилетки обязались внести животноводы. Они решили надоить от каждой коровы по 2500 килограммов молока, получить от курицы-несушки по 145 яиц, настричь с каждой овцы по 4,63 килограмма шерсти.

В этом году будет произведено 1100 тонн молока, 435 тонн мяса, 566 центнеров шерсти в физическом весе. Все это позволит досрочно, к 20 ноября, продать государству 900 тонн молока, 385 тонн мяса, 602 центнера шерсти в зачетном весе и 550 тысяч яиц.

Единогласно одобрив социалистические обязательства на общем собрании, колхозники вызвали на соревнование соседей — колхозников «Полярной звезды», а также тружеников колхоза имени Ленина Отрадненского района Краснодарского края.

И ПРОШЛАЯ ЗИМА НЕ НАПУГАЛА

— Зимний окот хорошее дело, — говорят чабаны колхоза «Родина». — И ягнята к весне крепкими становятся, отходов меньше, а к отбивке из молодняка уже формируются крепкие отары.

Прошлый трудный год не напугал овцеводов. Ныне в зимний окот пошло 18 отар, из них — в 14 январское ягнение.

Итоги кампании радуют и чабанов, и руководителей.

На каждые сто овцематок сейчас получают по 110 ягнят. А их оягнилось в артели немало — более 5000 голов.

Особенно высокие показатели у Василия Ивановича Малярова. Здесь уже к концу подходит расплод. Сейчас в оцарках и кучках содержатся около 800 ягнят.

По 140 голов молодняка получают чабаны от 100 маток.

По 123 ягненка получили от ста окотившихся овцематок и в бригаде старшего чабана Алексея Степановича Чайки.

И так почти в каждой бригаде.

Ныне вместе с чабанами трудятся десятки опытных сакманщиц. Большинство из них уже несколько лет подряд помогает овцеводам добиваться высокого приплода. А это не так легко: многие овцематки приносят по два и даже по три ягненка.

Хороший уход и кормление позволяют им успешно справляться с поставленными задачами. А корма ныне неплохие — овцам дают хорошее люцерновое сено, концентраты, овес, каждый день подвозят на зимовье приготовленные в цехах жидкие корма.

Овцеводы артели обязались в юбилейном году получить не менее 105 ягнят от ста маток и резко повысить настриг шерсти. Слово они свое держат крепко.

Б. РЫБКИН.

ОБЪЕКТИВ РАССКАЗЫВАЕТ

Газоэлектросварщик центральных ремонтных мастерских колхоза «Путь Ленина» коммунист М. И. Беляев вместе с коллективом стремится отлично подготовить технику к весне юбилейного года. Ежедневно он выполняет задания на 125—130 процентов при хорошем качестве.

◆

Достойно несет ударную вахту мотористка первого цеха Кочубеевской швейной фабрики комсомолка Александра Матюшева. За 30 дней ленинской вахты она сшила сверх задания более одной тысячи швейных изделий.

Фото П. Брязгуна.

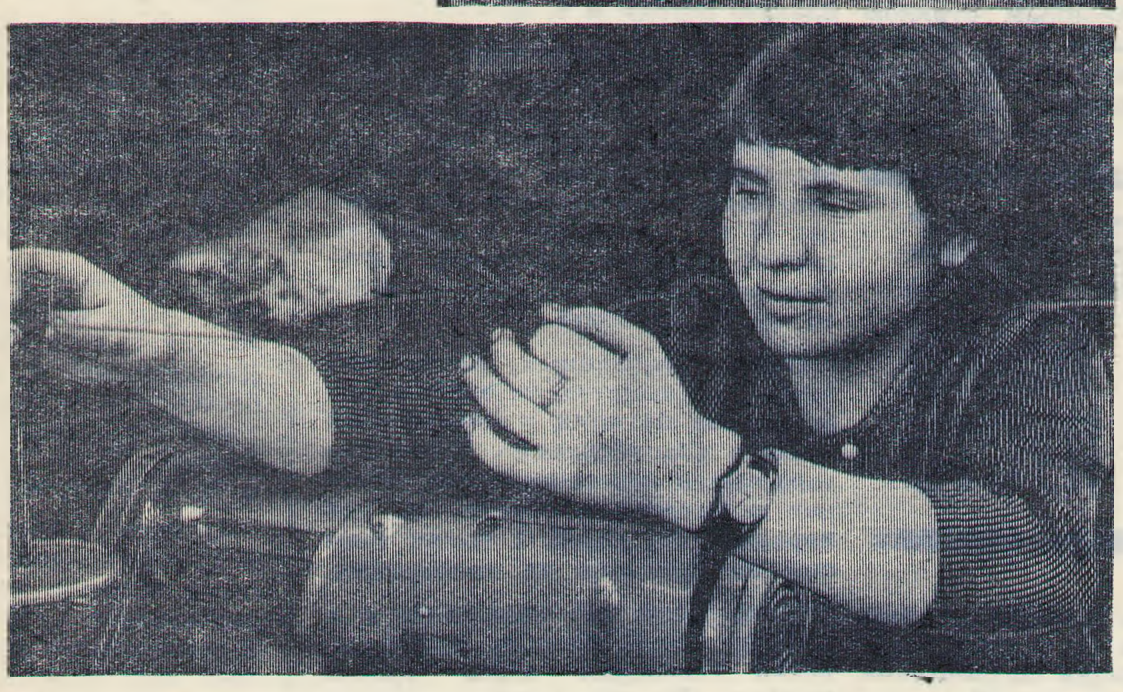

За круглым столом

ДЕЛОВОЙ РАЗГОВОР

Организационный отдел райкома партии и редакция газеты 3 февраля провели встречу за круглым столом. В ней участвовали секретари партийных организаций колхозов, совхозов и промышленных предприятий.

Сегодня мы публикуем материал этой встречи.

Вопрос: Как прошло обсуждение Постановления ЦК КПСС « О практике проведения партийных собраний в Ярославской городской партийной организации»?.

Секретарь партийной организации центральных ремонтных мастерских колхоза «Казьминский» В. Ф. Бондаренко рассказал, что коммунисты обсуждали это Постановление ЦК КПСС на собрании, и все высказали мысль о том, что его следовало ждать, потому что вопросы, поднятые в нем, давно назрели и требовали разрешения.

— Между прочим, мне крепко досталось за то, что я мало привлекаю рядовых коммунистов к подготовке собраний, не поручаю им выступать с докладами. Спросили и с тех, кто никогда не выступает.

В принятых мероприятиях записали, что партийное собрание — школа для всех коммунистов, и поэтому в их подготовке и проведении должен участвовать член партии.

В. Ф. Бондаренко поддерживает секретарь парткома совхоза «Беломечетский» Г. М. Блинников: «У нас также прошло общесовхозное партийное собрание, с высокой активностью рядовых коммунистов. Все их замечания и предложения нашли отражение в принятых мероприятиях, выполнение которых парткомом взял под контроль».

Вопрос: Какие изменения произошли в практике подготовки и проведения партийных собраний после опубликования и обсуждения Постановления ЦК КПСС?

Секретарь партийной организации центральных ремонтных мастерских совхоза «Беломечетский» В. Д. Коновалов говорит, что после обсуждения Постановления ЦК КПСС они также изменили практику подготовки партийных собраний. Так, недавно обсуждали задачи членов партии на ремонте сельскохозяйственной техники. Все они предварительно ознакомились с положением дел на местах и предложили конкретные мероприятия, которые были положены в основу принятого Постановления. И если раньше подготовка машин к весенне-полевым работам затягивалась, то теперь ремонт идет с опережением графика.

Слово берет секретарь парткома колхоза «Казьминский» П. И. Ревин. —Постановление ЦК КПСС,—говорит он, — вызвало активность рядовых коммунистов. Если раньше вопросы на собраниях готовили, в основном, специалисты и руководители, то теперь в проверках участвуют скотники, чабаны, механизаторы. Это коренным образом сказалось и на самой практике проведения партийных собраний. Изменился даже язык докладов. Раньше они насыщались цифрами, а теперь стали более критическими, в них большее место стало отводиться показу деятельности коммунистов.

— Я приведу всего только один пример, — говорит секретарь парткома совхоза «Беломечетский» Г. М. Блинников. — На недавно прошедшем собрании из 10 выступающих восемь были рядовыми коммунистами.

Вопрос: Как организуется контроль за исполнением принимаемых решений, критических замечаний и предложений коммунистов?

Г. М. Блинников, отвечая на этот вопрос, рассказывает:

— У нас стало законом на каждом собрании информировать коммунистов о выполнении ранее принятых решений. Если какой-либо пункт их не претворен в жизнь, то мы заставляем того, кто за него отвечает, рассказать о причинах и даем срок для выполнения.

— Раньше информации коммунистов о выполнении решений мы не придавали должного значения, — говорит секретарь партийной организации ПМК-281 Н. И. Гордиенко. — Нам на это указали сами коммунисты. И когда партбюро стало регулярно это делать, то убедились в большой пользе. На собраниях коммунисты активнее стали выступать.

Очень важный вопрос подняла в своем выступлении секретарь партийной организации кузнечно-заготовительного участка завода ГАРО А. П. Лукашкина. Наши коммунисты многое делают для того, чтобы повысить действенность партийных собраний. Так, на одном из них обсуждалась работа токарей. Они частенько не справлялись со своими заданиями. Было решено создать 3 бригады, между ними организовали социалистическое соревнование. И вот первая радость. Бригада т. Куличенко в январе план выполнила на 150 процентов, т. Прошкина — на 130 и т. Лысенко — на 124 процента.

С этой же целью мы все чаще практикуем проведение открытых собраний.

Вопрос: Стоит ли готовить выступающих на собрания?

В этом вопросе почти все сразу же пришли к единому мнению. Общеобразовательный и политический уровень коммунистов, который с каждым годом повышается, позволяет им без посторонней помощи подготовиться не только к выступлению, но и к докладу. Но следует подсказать, на какие вопросы обратить внимание.

Участники встречи за круглым столом обсудили и ряд других вопросов. Они обменялись мнениями, поделились опытом работы, что, конечно, не может не оказать им существенной помощи.

◆

КОНФЕРЕНЦИЯ ЧИТАТЕЛЕЙ

◆

В Барсуковском Доме культуры прошла читательская конференция по книге Красильниковой-Ященко «Кровью сердца», организованная работниками сельской библиотеки.

На конференции выступили ученики 9 класса Братков и Щербинина, учитель средней школы Л. Н. Рябченко, участник Великой Отечественной войны А. Н. Пампурин и другие.

И. СУРКОВА,
воспитатель детского сада.

ЗА ТЕХНИКУ ВСЕ В ОТВЕТЕ

ПРЕЖДЕ, чем охарактеризовать ход ремонта машинно-тракторного парка в совхозе «Междуреченский», хотелось бы рассказать о том, как эксплуатируется техника, об отношении к ней механизаторов. Хотя по своим масштабам хозяйство и небольшое, но его рабочие занимаются производством зерна, технических культур, молока и мяса.

В настоящее время на всех участках производства работает более 70 тракторов различных марок. Главным штабом тракторного парка являются центральные ремонтные мастерские, с которыми тесно связаны механизаторы. Как только новый трактор появляется в хозяйстве, на него заводится лицевой счет, который впоследствии становится своеобразной его трудовой книжкой. Всю эту документацию аккуратно ведет бухгалтер мастерских Галина Ивановна Глечикова.

В лицевые счета заносятся время и виды технического ухода, мелкий и капитальный ремонт, а также расход материальных и денежных средств, горюче-смазочных материалов. Такая постановка позволяет в любое время определить, в каком техническом состоянии находится тот или иной трактор.

Точный учет расходов дисциплинирует механизаторов, заставляет по-хозяйски относиться к вверенной технике. В совхозе немало трактористов, пример которых достоин подражания. Взять хотя бы Алексея Лубенцова. За ним закреплен трактор «Т-40». До постановки в ремонт планом предусматривалось выполнить 636 гектаров мягкой пахоты. А. Лубенцов сделал 1662 гектара. За экономию средств ему начислена премия 340 рублей. Вместо 800 гектаров мягкой пахоты на «МТЗ-50» Николай Колесниченко выработал 1689. Получил 188 рублей премиальных. Таких примеров можно привести много. За минувший год механизаторам было выдано премии 2880 рублей.

О бережном отношении к технике мы, ремонтники, судим не только по премиальным. Тракторы ставятся на ремонт в регламентированные сроки и в исключительных случаях. Поскольку своих кадров в мастерских не хватает, мы привлекаем к ремонту механизаторов. Я далек от мысли порочить узловой метод ремонта, но когда в работе участвует сам хозяин, гарантия на высокое качество обеспечена. В четвертом квартале минувшего года нам планировалось отремонтировать 12 тракторов. На линейку готовности было поставлено 16. На совесть трудились на ремонте своих тракторов Петр Бульбин, Иван Сереженко, Николай Штепа и другие.

В первом квартале юбилейного года намечено поставить в строй 14 тракторов. В январе уже отремонтировано шесть, остальные восемь находятся в мастерских. Мастерами золотые руки по праву называют слесарей по ремонту двигателей Николая Николаевича Вознесенского и Николая Дмитриевича Бутенко. Рука об руку с ними трудится слесарь-наладчик топливной аппаратуры, он же и испытатель двигателей на стенде Павел Васильевич Венгеров.

О трудностях в обеспечении запасными частями говорить не приходится. Поэтому изыскиваем резервы на месте. В таких случаях дается полный простор творческой мысли рационализаторов и новаторов производства. Тон, как правило, задают токари Иван Хижняк, Александр Бражник. Для гусеничных тракторов налажена реставрация цапф опорных тележек, коленчатых осей передних колес и многих других деталей.

Продлить срок службы техники при максимальной ее отдаче заинтересованы не только механизаторы, но и ремонтники. Вместе с тем нельзя обойти молчанием безобразия, которые уживаются в совхозном автопарке. Машины, по сути дела, работают на износ. Я не помню таких моментов, чтобы водители грузовых машин проводили технические уходы. Автомашины приходят в мастерские без всякого плана, серьезные узлы и детали заменяются, не отслужив положенного срока. Все это происходит потому, что в автогараже отсутствует элементарный учет расходования материальных и денежных средств. Причем, руководители гаража даже не делают попыток устранить неполадки.

Каждый год наш совхоз готовит на курсах трактористов, приходит новое пополнение шоферов. Молодежь учат овладевать премудростями техники. Но, к сожалению, мы очень мало, а порой и вообще не учим людей бережно относиться к народному добру. Поэтому и приходится сталкиваться с подобными фактами.

Н. ШЕРСТНЕВ,
нормировщик ремонтных мастерских совхоза «Междуреченский».

ЗИМА РАБОТАЕТ НА УРОЖАЙ

Февраль создал благоприятные условия нивам совхоза «Закубанский». Чем больше влаги на полях, тем радостней на душе главного агронома Алексея Фомича Ступкина. В его кабинете, в ящиках бережно хранятся монолиты, взятые с пшеничных, люцерновых и других полей. Агроном пристально наблюдает за поведением растений. Результаты замечательные. Погибших и поврежденных не оказалось.

Хозяйская забота проявляется и о семенах для ярового клина. Для этого совхоз заготовил 2 тысячи центнеров овса, 580 — ярового ячменя, 100 — проса и более 100 центнеров гречихи. Все семена отсортированы, доведены до второго класса посевного стандарта.

Заведующий зерноскладом Николай Данилович Еременко систематически проветривает помещение, организует перелопачивание семян. Случаи порчи их исключены.

Недавно совхоз приобрел 60 центнеров семян люцерны. Посевы этой культуры, зернобобовых смесей, получение двух урожаев за счет поукосных и пожнивных посевов позволят создать хозяйству прочную кормовую базу.

В. ЛУЧЕНОК.

Скоро весна. К ней активно готовятся специалисты колхоза имени Ленина.

На снимке: агроном четвертого участка Б. П. Литута, агроном-семеновод А. Н. Жданова и главный агроном В. А. Санько проверяют семена гороха.

Фото П. Брязгуна.

НЕ ЗАБЫВАЙТЕ О КАЧЕСТВЕ

ОПРЕДЕЛЯЯ рубежи на юбилейный год, животноводы колхозов и совхозов района решили продать государству 33 тысячи тонн молока, 15100 тонн мяса, 29 миллионов яиц и 2145 тонн шерсти. Задачи, как видим, не из легких. Для их выполнения потребуется максимум трудовых усилий, хозяйской расчетливости и неослабного контроля со стороны руководителей и зооветспециалистов.

Выполняя заказы государства на поставку продукции животноводства, сельские труженики не должны ни на минуту забывать о ее качестве. Государству далеко не безразлично, какой упитанности скот идет на убой, каков процент жирности содержится в молоке. Да и хозяйства должны быть кровно заинтересованы в этих показателях.

Анализируя положение дел в районе за истекший год, убеждаешься в том, что далеко не все руководители хозяйств душой болеют за качество реализуемой продукции. А это нередко приводит к снижению доходов.

Жирность молока зависит от многих факторов. Фермы хозяйств, в основном, укомплектованы коровами красно-степной породы, способными давать молоко с содержанием жира от 3,7 до 5 процентов. Ярким примером может служить колхоз имени Балахонова.

В прошлом году с ферм этого хозяйства на сливные пункты поступило 557 тонн цельного молока с жирностью 3,94 процента. За счет повышенной жирности колхозу зачтено дополнительно 37 тонн продукции. Животноводы колхоза имени Ленина продали 696 тонн цельного молока средней жирности 3,75 процента. Было зачтено 707 тонн, или на 11 тонн больше, чем при нормальной жирности.

К сожалению, подобных примеров в районе немного. Мы располагаем фактами, которые свидетельствуют о больших убытках от низкого качества молока. Взять хотя бы совхоз «Междуреченский». По производству продукции он держит первенство в районе. Однако жирность здесь ниже базисной и составляет 3,39 процента. В результате хозяйство потеряло 88 тонн продукции — на 11,4 тысячи рублей.

Более 120 тонн молока — на 15,5 тысячи рублей не зачтено колхозу «Родина», 69 тонн — на 9 тысяч рублей колхозу «Полярная звезда». 70 тонн молока потеряно в совхозе «Загорский» и ряде других хозяйств.

В минувшем году на приемный пункт Невинномысского молокозавода колхозы и совхозы района доставили 20147 тонн цельного молока с содержанием жира 3,57 процента, а зачтено 19468 тонн. Убыток составил 88 тысяч рублей.

Не менее важное значение имеет кислотность продукции. Где соблюдаются правила санитарии, обеспечивается хозяйское хранение, своевременная доставка продукции на сливные пункты, там высокое качество гарантировано.

В прошлом году за молоко пониженной кислотности хозяйства района получили дополнительно 62,5 тысячи рублей. Достойным примером в этом являются животноводы колхоза имени Октябрьской революции. Молоко с их ферм всегда идет свежее, чистое, без посторонних примесей. За высокое качество колхоз получил более 11 тысяч рублей. Высококачественная продукция поступает с ферм колхоза имени Чапаева, совхоза «Невинномысский».

Этого, к сожалению, нельзя сказать о совхозах «Водораздельный», «Загорский», колхозе «Казьминский» и других.

В управление сельского хозяйства поступало немало тревожных сигналов, когда на сливные пункты доставлялось маститное молоко. Во всяком случае, такая продукция немедленно возвращалась ее сдатчикам, а хозяйства несли немалые убытки.

Слов нет, жирность молока порой и не зависит от работников молочнотоварных ферм. В этом деле решающую роль играют корма. Но разве можно мириться с тем, когда высококачественная продукция прокисает, плохо фильтруется и идет в брак. Я привел лишь прямые убытки, не считая других затрат на производстве потерянного молока. Полагаю, что такими подсчетами займутся экономисты хозяйств.

Главным же остается потребность страны в молочных продуктах. А увеличить их производство есть возможности в каждом хозяйстве. Если мы повысим жирность молока лишь на 0,1 процента, то дополнительно к плану хозяйства района получат без малого 900 тонн продукции. Резерв внушительный и над ним следует серьезно подумать.

И. ПОЛЯКОВ,
инспектор райсельхозуправления.

ПО ПРИМЕРУ ПРАВОКУБАНЦЕВ

С приходом весны прибавляется забот у тружеников садово-огородной бригады колхоза «Казьминский». У нас большое парниковое хозяйство, насчитывающее 400 рам. В юбилейном году начнет давать продукцию новая теплица, размеры ее 200 x 80 метров. За зиму на усадьбу была завезена 1 тысяча тонн богатого органическими элементами навоза, которого в достатке хватило для закладки в парники и теплицу.

Наша делегация побывала в совхозе «Правокубанский». Их опыт по выращиванию ранних овощей возьмем на вооружение. В этом году основным посевным материалом будет рассада. В парниках ее будет выращено не менее 20 тысяч. По примеру правокубанцев начнем выращивать огурцы в пленочных горшочках. Овощеводы нашего звена дали слово получить на круг с каждого гектара, не менее 150 центнеров овощей.

П. ШУМЕЙКО,
звеньевой-овощевод колхоза «Казьминский».

Дары загорских животноводов

Прочный резерв для производства и продажи мяса создан в совхозе «Загорский». Здесь хорошо организован откорм молодняка крупного рогатого скота. Большой удельный вес в мясном балансе займет свинина.

Загорцы достойно несут юбилейную ленинскую трудовую вахту. Недавно скотники рапортовали об успешном выполнении квартального задания по реализации мяса. Вместо 800 его продано 860 центнеров. Готова к отправке на мясокомбинат очередная партия молодняка общим весом до 90 центнеров.

Хорошо идут дела в хозяйстве старшей свинарки Марии Огурцовой. Она откармливает 200 свиней. Среднесуточный привес в январе составил 380 граммов на голову. Во второй половине февраля будет снято с откорма 100 голов. В этом году совхоз планирует пропустить через откормочник 1300, а сдать на мясо 1200 свиней.

П. МУСАТОВ.

Закладывают парники

Старшеклассники Кочубеевской школы-интерната готовятся к весне. На воскресниках учащиеся 7—8 классов подготовили две траншеи. В каждом парнике будет по 24 рамы. В них будут выращиваться рассада капусты, помидоров, цветов и другие культуры.

Л. НАГАЕВА.

ЗА ВЫСОКУЮ КУЛЬТУРУ ЗЕМЛЕДЕЛИЯ

ВОДНОЙ И ВЕТРОВОЙ ЭРОЗИИ—ЗАСЛОН

Совхоз «Беломечетский» имеет 16404 гектара сельскохозяйственных угодий, в том числе 8457 гектаров пашни, которые ежегодно подвергаются водной и ветровой эрозии, в результате чего понижается продуктивность пашни, пастбищ и других угодий, а часть их вообще выбывает из сельскохозяйственного использования.

В 1969 году вследствие ветровой эрозии совхозу был нанесен ущерб только растениеводству на 120 тысяч рублей. Озимые были пересеяны на площади 2900 гектаров, а яровые пересеивали 2 — 3 раза.

В 1967 году у нас было проведено внутрихозяйственное землеустройство, затем разработаны 4 полевых, 3 кормовых и 8 почвозащитных севооборотов.

До введения севооборотов урожай зерновых не превышал 7—10 центнеров с гектара. При введении парового поля в севообороте урожай на этих участках составил от 25 до 50 центнеров с гектара. В созданных почвозащитных севооборотах из 6 полей четыре заняты многолетними травами и 2 поля зерновыми. Почвозащитные севообороты, в основном, размещаются на полях с крутизной склона 4—5 градусов.

Большая роль в защите почв принадлежит полезащитному лесоразведению. Старые лесополосы были посажены через 1,5 километра. Согласно проектам, в настоящее время посадка полезащитных лесных полос производится через каждые 500 метров крупнопородным материалом в 5 рядов с шириной междурядьев 2,5 метра. Основные породы деревьев: акация белая, вяз мелколистный, тополь. В полях севооборотов уже посажено 66 гектаров и подготовлено почвы для весенней посадки 40 гектаров. Для закрепления оврагов и балок в совхозе посажено 200 гектаров приовражно-балочных полос.

В мероприятиях, разработанных специалистами и утвержденных партийным комитетом, предусмотрено в 1970 году для борьбы с водной эрозией провести полосное размещение трав на площади 100 гектаров, вспашку поперек склонов на площади 200 гектаров, контурную вспашку на 50 гектарах, безотвальную пахоту с углублением на площади 500 гектаров. Кроме того, провести залужение эрозированной пашни на площади 550 гектаров.

В настоящее время труженики совхоза закладывают прочный фундамент урожаю юбилейного года. В хозяйстве полным ходом идет вывозка органических удобрений под яровые культуры. Созданы два механизированных отряда, в распоряжении которых 9 тракторов с тележками и самоходные шасси. Планом на первый квартал предусматривалось вывезти 9 тысяч тонн навоза, на поля уже доставлено более 5 тысяч тонн. До высоких посевных стандартов доведены семена. Юбилейная весна будет весной высокой агротехники.

Н. ОСТРИКОВ,
главный агроном совхоза «Беломечетский».

Ставропольский край. Четко и ритмично трудится «отряд плодородия» в колхозе имени Кирова Александровского района. Ежедневно отряд вывозит на поля около тысячи тонн органических удобрений.

НА СНИМКЕ: передовые механизаторы отряда Георгий Крюков (слева) и Иван Каплаухов. Они ежедневно перевыполняют сменные задания.

Фото Т. Константинова.
Фотохроника ТАСС

К 25-летию победы над фашистской Германией

БЕССМЕРТИЕ

В селе Балахоновском одиннадцатый год работает народный музей имени Я. Ф. Балахонова. Его уже посетило более 60000 человек, написано 325 отзывов.

При музее есть группа учащихся 7 «а» класса, следопыты Балахоновской средней школы, которые к юбилею В. И. Ленина решили собрать как можно больше сведений о Герое Советского Союза Александре Акимовиче Лысенко, бывшем ученике школы, земляке.

Улица, где жил Саша Лысенко, носит его имя. Пионерская дружина Балахоновской средней школы борется за присвоение ей звания имени Александра Лысенко. Возле новой красавицы-школы будет воздвигнут памятник герою Лысенко.

В пионерской комнате школы есть уголок, посвященный Саше, а в музее имени Балахонова ему отведены планшет и витрина.

Передо мною лежат его фотографии, письма и фотографии однополчан 321 полка, грамота Президиума Верховного Совета СССР, письмо Шверника матери Героя Советского Союза Надежде Иосифовне Лысенко.

Он прожил короткую, но светлую жизнь. Биография проста. Родился в семье крестьянина. Надежда Иосифовна говорила на пионерском сборе о детстве и годах учебы сына: «Славный был мальчик, такой же, как и вы, дети. Всегда веселый, ласковый, любил всякий труд, любил музыку, рисование, хорошо учился. Я хочу, чтобы вы тоже были такими, каким был Саша».

Александр окончил школу, затем военное артиллерийское училище. Сбылась его мечта — стал офицером.

Он писал нежные письма домой, присылал деньги матери. И вдруг... война!...

Александр Лысенко со своими бойцами в первый же день гитлеровского нашествия принимал участие в отражении атак вооруженных до зубов фашистов, затем отступал на восток, был ранен, снова вернулся в строй и снова был участником тяжелых оборонительных боев.

Трудным было отступление через Днепр. Часть, в которой служил Александр Акимович, была прижата к реке и в течение нескольких дней с невероятным упорством отбивала яростные атаки гитлеровцев, поддерживаемых танками, артиллерией и авиацией. Пришел приказ переправиться на левый берег. Тяжело, мучительно больно было оставлять города, села, поля, реки.

— Мы обязательно сюда вернемся, — говорил Александр Лысенко своим бойцам. — Будет и на нашей улице праздник.

Прошло два тяжелых военных года. В письме к матери командир части майор Прокопенко написал: «Ваш сын Александр прошел с нами длинный боевой путь. Героически сражался с немецкими захватчиками на Курской дуге. Он был в числе отважных сынов Родины, ликвидировавших немецкое наступление летом 1943 года. За отвагу и героизм, проявленные в этих боях, Александр был награжден орденом Красной звезды.

Советская Армия уже гнала противника за пределы России.

Впереди — красавец Днепр, попрежнему широкий и могучий. Сбылись слова Александра: они вернулись сюда победителями.

Конец сентября 1943 года. Все готово к переправе. Томительно тянутся последние минуты перед штурмом. Но вот, оставляя за собой огненные следы, запели снаряды «Катюш», ударили, спрятанные в балках и перелесках артиллерийские батареи.

Хочется подробно описать переправу через Днепр словами Героя Советского Союза Алексея Ивановича Калобина, проживающего сейчас в городе Иваново.

«Ребята, — пишет он нашим следопытам, — мне пришлось с Александром пройти по дорогам войны большой путь, вместе воевали, спали под одной плащпалаткой, ели из одного котелка, вместе форсировали Днепр, были оба ранены и обоим нам, лейтенантам, и рядовому бойцу Ф. Я. Гущину за переправу через Днепр было присвоено Указом Президиума Верховного Совета СССР звание Героя Советского Союза.

По приказу старшего лейтенанта А. А. Лысенко (он занимал должность зам. комбата по строевой части) бойцы мигом спустили на воду 14 рыбацких лодок.

«Командование части, — пишет дальше А. И. Калобин, — поручило нам с Александром первыми форсировать Днепр и закрепиться на правом берегу до подхода наших основных частей.

В ночь с 1 на 2 октября 1943 года наша штурмовая группа под командованием А. А. Лысенко, несмотря на проливной дождь, начала переправу. В первой лодке мы с командиром Лысенко через Днепр тянули телефонный провод. Ширина реки была 600—800 метров. На середине реки одна лодка начала тонуть.

Немцы заметили нас и открыли огонь. Заместитель командира стрелкового батальона 321 стрелкового полка 15 Сивашской Краснознаменной ордена Ленина стрелковой дивизии коммунист А. А. Лысенко приказал быстрей добраться до берега противника и открыть огонь с лодок. Наша лодка была разбита в нескольких метрах от берега. Мы оказались в холодной бурлящей воде. Вплавь с большими трудностями добрались до берега и тянули за собой провод.

Фашисты еще и опомниться не успели от артиллерийского огня, а батальон Лысенко, высадившись на правом берегу, уже атаковал их позиции, ворвался в траншеи. Это был бой не на жизнь, а на смерть.

Немцы не выдержали и стали отступать, оставляя на поле боя убитых и раненых. Батальону пришлось отбивать восемь вражеских контратак. Плацдарм был захвачен.

Не дрогнул батальон и тогда, когда над ним нависла угроза окружения. Десять гитлеровцев зашли в тыл четырем нашим воинам во главе с отважным коммунистом Лысенко. Он не растерялся, бросил в немцев гранату и с криком: «Вперед, смерть фашистам!» — ринулся на гитлеровцев. Его примеру последовали остальные.

За этот день было уничтожено 150 солдат и офицеров противника. А. А. Лысенко в бою был тяжело ранен в голову.

Плацдарм, захваченный батальоном, в дальнейшем сыграл важную роль в наступлении наших войск на правобережье Днепра.

За мужество и героизм, проявленные при форсировании Днепра и защите плацдарма на его правом берегу, А. А. Лысенко была присвоена высшая степень отличия — звание Героя Советского Союза.

После госпиталя Александр Лысенко снова вернулся в свою часть, которая находилась в Белоруссии.

Вот, что пишет командир части Надежде Иосифовне, матери героя, в письме от 24 апреля 1944 года.

«В последующих боях за освобождение Белоруссии Ваш сын продолжал оставаться смелым и мужественным офицером Красной Армии. Наша часть вела бой за освобождение города Калинковичи Гомельской области. Александр был впереди своих бойцов, он служил для них образцом мужества и отваги, смелым и бесстрашным командиром. В этих боях он погиб смертью храбрых от вражеского снаряда.

Не стало нашего любимого боевого друга и товарища Александра Акимовича Лысенко. Жестоко отомстили мы врагу за смерть героя».

Высшая награда пришла в часть в день его гибели. Похоронили его на лесной полянке под большими березами. На его могиле поставили обелиск из берез с красной звездой, прикрепили его фотокарточку, которую увеличили и подписали: «Здесь могила Героя Советского Союза Александра Акимовича Лысенко».

Останки А. А. Лысенко перенесены в г. Калинковичи на площадь. На его могиле стоит памятник из гранита весь в венках и цветах.

В нашем музее есть фотографии его памятников. А рядом с ним похоронено еще 5 Героев Советского Союза.

Учащиеся средней школы № 1 г. Калинковичи, с которыми мы ведем переписку, вот уже 20 лет ведут шефство над могилой героев. 9 мая 1965 года на могилу Саши Лысенко ездили мать и старший брат Георгий Акимович.

Жители села Балахоновского всегда будут помнить нашего земляка — героя и с волнением ожидают торжественного момента в нашем селе, когда на площади возле новой трехэтажной школы откроется памятник Герою Советского Союза Александру Акимовичу Лысенко. На это торжество приедут его однополчане — Герои Советского Союза А. И. Калобин из г. Иваново, Георгий Давидович Леладзе из Москвы, полковник М. В. Агафонов из г. Кировокана (свидетель гибели Саши), Наум Александрович Коваленко, бывший комиссар полка, ныне полковник в отставке из г. Пушкино и другие.

Наше село революционное, об этом напоминают нам три памятника погибшим воинам, а памятник Лысенко будет самым дорогим, потому что его жизнь — подвиг. За свои 24 года он успел сделать так много для Родины, для людей.

Н. ПОПОВА,
учительница Балахоновской средней школы, секретарь и экскурсовод музея имени Я. Ф. Балахонова.

На голубых экранах

16 ФЕВРАЛЯ

16-45 — Программа передач. 16-50 — Ставрополье за неделю. 17-05 — Новости. 17-15 — Художественный фильм «Аннычка». 18-30 — «За кулисами обмана». 19-00 — «Время». Информационная программа. 19-30 — Кубок СССР по хоккею. Полуфинал. «Спартак» (Москва) — СКА (Ленинград). По окончании — Спортивная панорама. 22-15 — «Театральная панорама». 23-00 — Новости.

17 ФЕВРАЛЯ

16-00 — Программа передач. 16-05 — «Горн». Пионерский тележурнал. 16-50 — Мультипликационный фильм. 17-05 — Новости. 17-15 — НОТ в животноводстве. 17-35 — Ставропольские новости. 17-45 — Наши гости. 18-00 — Новости. 18-05 — Для дошкольников и младших школьников. «Рассказы о Ленине». 18-30 — Ленинский университет миллионов. Актуальные вопросы научного коммунизма. «Основное направление коммунистического воспитания». 19-00 — «Время». Информационная программа. 19-30 — Слонимский. «Виринея». Знакомство с оперой. 22-50 — Мультипликационные фильмы для взрослых «История одного преступления», «Автомобиль, любовь и горчица». 23-25 — Чемпионат мира по лыжам. Дневник. 23-40 — Новости.

18 ФЕВРАЛЯ

16-30 — Программа передач. 16-35 — Кинофестиваль «Народа верные сыны». 17-05 — Новости. 17-15 — «Ты помнишь, товарищ!». Концерт. 18-00 — Новости. 18-05 — Из опыта партийной работы. Воспитание на традициях. 18-35 — Мультипликационный фильм. 18-45 — Ставропольские новости. 19-00 — Художественный фильм «Любовь при 0 градусов». 20-30 — «Время». Информационная программа. 21-00 — С. Прокофьев. Концерт. 22-00 — Кинопанорама. 23-30 — Чемпионат мира по лыжам. Дневник. 23-45 — Новости.

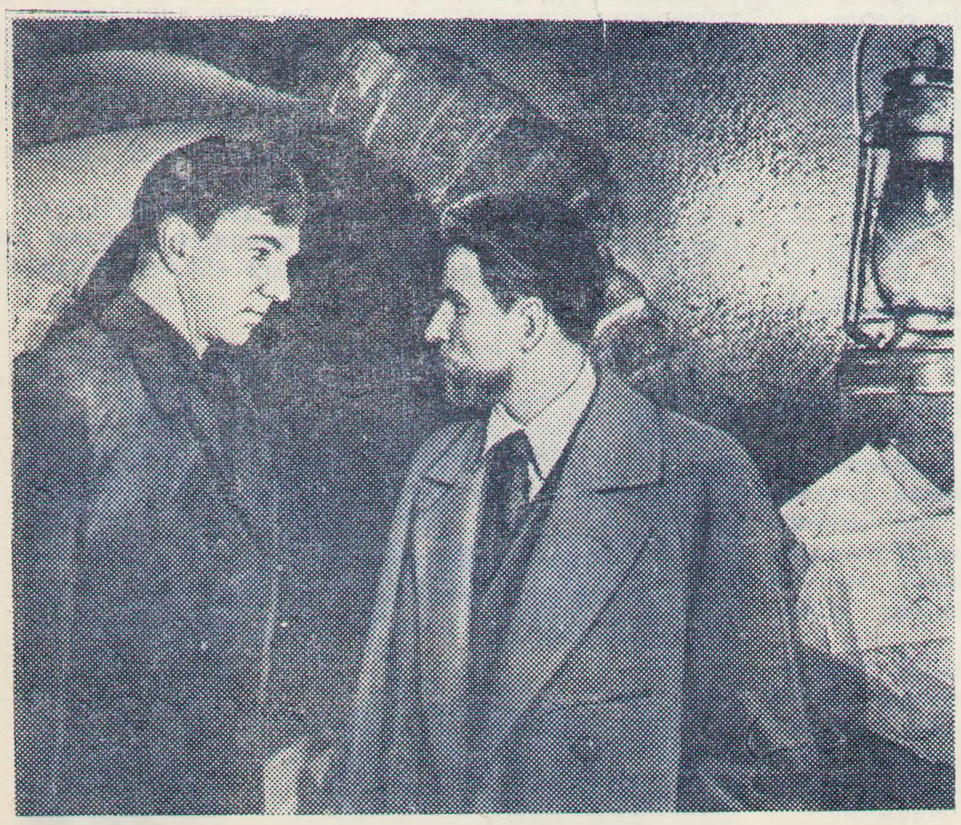

БЕЛОРУССКАЯ ССР. На киностудии «Беларусьфильм» начались съемки многосерийного телевизионного фильма «Руины стреляют»...» по книге белорусского журналиста Ивана Новикова.

Фильм расскажет о героической борьбе минских подпольщиков против фашистских захватчиков.

НА СНИМКЕ: сцена из будущего фильма. В роли Козинца — артист А. Солоницин (справа), заслуженный артист РСФСР М. Погоржельский — в роли Ничипоровича

Фото В. Лупейко. Фотохроника ТАСС

Кочубеевская ПМК «Межколхозстроя» **приглашает** учеников-штукатуров. Срок обучения 3 месяца. Выплачивается стипендия в размере 60 рублей в месяц. После учебы предоставляется работа на объектах ПМК «Межколхозстроя».

Обращаться в отдел кадров ПМК «Межколхозстроя», телефон № 4-83.

5—1

Управлению Кочубеевского мехкарьера требуются электрики и газосварщики.

Обращаться: с. Кочубеевское, ул. Торговая, 11, контора мехкарьера.

4—1

Редактор Б. МАКРУШИН.

В кинотеатре
СПУТНИК

14 — 15 февраля. Новая кинокомедия **«Необыкновенная выставка».** Начало в 16, 18, 20 часов.

Кочубеевский хозрасчетный ремонтно-строительный участок управления «Ставропольремстрой» меняет трактор МТЗ-50 на трактор МТЗ-5.

Обращаться по адресу: с. Кочубеевское, РСУ, телефон 2-33.

3—2

Кочубеевская ПМК «Межколхозстроя» приглашает учеников штукатуров. Срок обучения 3 месяца. Выплачивается стипендия в размере 60 рублей в месяц. После учебы предоставляется работа на объектах ПМК «Межколхозстроя».

Обращаться в отдел кадров ПМК «Межколхозстроя», телефон 4-83.

5—1

НАШ АДРЕС: с. Кочубеевское, Ставропольского края, улица Октябрьской революции, № 47. Телефоны: редактора — 3-09, зам. редактора — 0-38. отдела сельского хозяйства — 4-09, ответ. секретаря и корректора — 3-79, отдела писем — 2-44, бухгалтера — 4-86, **типографии — 5-49. Заказ № 199.**