ПРОЛЕТАРИИ ВСЕХ СТРАН, СОЕДИНЯЙТЕСЬ!

# ЗВЕЗДА ПРИКУБАНЬЯ

Орган Кочубеевского районного комитета КПСС и районного Совета депутатов трудящихся Ставропольского края

Год издания 8-й
№ 22 (1163)
СУББОТА
21
февраля
1970 года

Цена 2 коп.

## До юбилея В. И. Ленина осталось 60 дней

## АГРЕГАТЫ В ПОЛЕ

Первыми в борьбу за урожай юбилейного года вступили в совхозе «Беломечетский» механизаторы первого отделения Г. Д. Горячев, А. В. Фенев и другие. Они закрыли влагу на 400 гектарах.

Особо почетное задание выпало одному из лучших трактористов Н. П. Жукову. Он вместе с сеяльщиком Н. Ф. Остроуховым 18 февраля приступил к севу овса. За день кондиционные семена заделали на 36 гектарах.

Им хорошо помогает тракторист А. В. Сидоренко, который подвозит семена.

**П. БРЯЗГУН.**

# ЗА УРОЖАЙ ЮБИЛЕЙНОГО ГОДА

На календаре еще зима, а в небе уже появились первые вестники весны, но не птицы, а самолеты сельскохозяйственной авиации. Они парят над пшеничными полями совхозов «Родина», «Восход». Труженики этих хозяйств, используя каждый погожий день, ведут подкормку озимых минеральными удобрениями. Здесь уже подкормлено по 1500 гектаров пшеницы. Более чем на 1,5 тысячах гектаров получили аммиачную селитру посевы колхоза «Красная звезда». Забороздили просторы полей первые посевные и почвообрабатывающие агрегаты.

Но это еще капля в море по сравнению с намеченными планами. А они таковы: хлеборобам предстоит подкормить более 50 тысяч гектаров озимых. И если медлить с этой работой, значит недосчитаться в закромах десятков, а то и сотен тонн хлеба. Нынешняя зима не весьма щедрой оказалась на осадки. Вот почему специалистам необходимо принять все меры для сохранения заряда влаги в почве.

Не исключено, что на старовозрастных полях многолетних трав придется провести дисковое лущение, изреженные участки подсеять однолетними культурами.

Памятуя об этом, многие хозяйства хорошо подготовили тракторы, прицепной инвентарь для закрытия влаги. Так, механизаторы и ремонтники колхоза «Родина» (главный инженер Н. М. Гриценко) прошлой осенью по окончании полевых работ полностью отремонтировали бороны, культиваторы и другие орудия. И теперь по первому сигналу они готовы к выходу в поле. Во всеоружии вступают в юбилейную весну механизаторы колхоза имени Октябрьской революции, совхоза «Восход» и другие.

В прошлом году посевная застала врасплох руководителей совхоза «Водораздельный». Ныне повторяется та же самая картина. Инвентарь для закрытия влаги здесь подготовлен лишь наполовину. Очень медленно и некачественно ремонтируется прицепной инвентарь в колхозе имени Ленина.

Каждый год затягиваются полевые работы в совхозе «Кочубеевский». Не торопятся с подготовкой к весне и в этом году. Во втором отделении сцепки и культиваторы с прошлого года свалены в кучу, изрядно покрылись ржавчиной. Однако до сего времени и к ним не прикоснулась рука ремонтника. Семь культиваторов не готовы в совхозе «Загорский».

Весна требует не только исправной техники. Важно и то, как она будет использоваться, кто на ней будет работать. Ведь предстоящей весной хозяйствам района предстоит посеять более 80 тысяч гектаров яровых, в том числе 13,6 тысячи ранних колосовых.

Успех дела во многом будет зависеть от людей, от того, как руководители хозяйств создадут им нормальные условия для работы и отдыха. С начала полевых работ для механизаторов вторым домом становится полевой стан. И надо так поставить дело, чтобы с первых дней людям не омрачать настроение, организовать питание, создать уют в комнатах отдыха.

На этот счет у нас немало хороших примеров. Взять хотя бы полевые станы колхозов имени Балахонова, имени Ленина, имени Октябрьской революции. Здесь и летом и зимой хорошо поставлено общественное питание, в помещениях тепло, всегда свежие газеты, настольные игры, регулярно вывешиваются бюллетени социалистического соревнования.

И тем не менее в ряде хозяйств полевые станы далеко не отвечают своему назначению. В тех же совхозах «Водораздельный» и «Загорский» они захламлены, стены закопчены, печи в кухнях полуразвалены.

В прошлом году в совхозе «Кочубеевский» механизаторам и сеяльщикам пришлось довольствоваться той пищей, которую брали из дома. Ничего не делается и нынче, чтобы исправить положение.

В народе говорят, что весенний день год кормит. Стало быть, каждый такой день должен стать ударным, боевым.

В посевной страде нет мелочей. Поэтому в своих планах специалисты должны предусмотреть все: от наличия агрегатов, занятых в поле, до ложки и миски на полевом стане. Партийные комитеты хозяйств обязаны держать под неослабным контролем ход полевых работ. Надо так поставить дело, чтобы юбилейная посевная стала крепким фундаментом высокого урожая.

## Ленинская вахта труда

## ОВЕС ПОСЕЯН

Хлеборобам нашей бригады предстояло посеять на зерно 100 гектаров овса. 18 февраля посевные агрегаты вывели на поля трактористы М. Алимединов, И. Харченко и В. Ляуф. В течение дня они посеяли овес на 47 гектарах.

Механизаторы обязались закончить сев этой культуры за два дня. Уже на следующий день в поле вышли 4 агрегата. Хлеборобы свое слово сдержали.

Одновременно с севом мы ведем перепашку и закрытие влаги в почве.

**С. ДЖЕРИКОВ,**
**учетчик бригады № 3 колхоза имени Балахонова.**

## СЛОВО ДЕРЖАТ

Коллектив молочно-товарной фермы № 5 колхоза имени Ленина, где заведующим кавалер ордена Ленина Николай Данилович Куприенко, успешно выполняет социалистические обязательства, принятые в честь юбилея В. И. Ленина. С начала года государству продано 744 центнера молока.

Передовые доярки Валентина Васильевна Меда и Мария Ивановна Касенко сейчас ежедневно надаивают по 9 килограммов молока от коровы.

**В. ЦУКАНОВ.**

**Большую помощь ремонтникам центральных мастерских колхоза имени Балахонова оказывает токарь Николай Яковлевич Коньков (на снимке). Он быстро и с высоким качеством выполняет их заказы. Токарь носит высокое звание ударника коммунистического труда. Его рабочее место украшает красный вымпел.**

**Фото П. Брязгуна.**

## ВСЕ ГОТОВО

Труженики колхоза «Казьминский» готовятся к предстоящим весенне-полевым работам. Сейчас на полях завершается вывозка удобрений под пропашные культуры и овощи. Из 20 тысяч тонн по плану в нынешнем году в поле находится более 15 тысяч тонн навоза.

На этих работах занято два отряда, в которых три погрузчика и 23 трактора с тележками. Казьминцы, как обычно, полевые работы начинают значительно позже, чем во всем левобережье Кубани, тем не менее к выходу в поле все готово. Скоро здесь полным ходом начнут закрытие влаги и сев.

**Б. ФЕДОРОВ.**

## Квартальный—в феврале

Коллектив четвертой МТФ совхоза «Загорский», которым руководит Александр Иванович Завьялов, прочно удерживает первенство в предъюбилейном соревновании. Январское задание по производству и продаже молока государству выполнено на 200 процентов. В настоящее время суточные надои на корову составляют 7,6 килограмма молока. Надои растут изо дня в день.

Труженики фермы решили в феврале закрыть квартальный план по реализации продукции. На сливные пункты будет отправлено 355 центнеров молока.

**С. ГОРЕЛОВ,**
**главный зоотехник совхоза «Загорский».**

**Среди передовиков Кочубеевского Дома быта — швея-мотористка Мария Стефановна Пискунова. Добросовестно относясь к делу, она постоянно перевыполняет производственные задания.**

**На снимке: М. С. Пискунова.**

**Фото П. Брязгуна.**

## Закрывают влагу

Хлеборобы совхоза «Закубанский» во всеоружии встречают весну юбилейного года. Механизаторы заблаговременно отремонтировали тракторы и прицепной инвентарь. Для закрытия влаги подготовлено 9 агрегатов. 18 февраля был первый выход в поле. В этот день была закрыта влага на 45 гектарах.

Нынешней весной совхозу предстоит посеять ранние колосовые на 550 гектарах. Семена полностью отсортированы, протравлены. Сев решено провести за семь дней.

**А. СТУПКИН,**
**главный агроном совхоза «Закубанский».**

## Они станут механизаторами

Комсомольская организация колхоза имени Октябрьской революции обратилась с призывом к молодежи овладевать специальностями механизаторов. Более 10 молодых хлеборобов решили стать трактористами. Среди них Ю. Дроздов, А. Бугаев, С. Сорокин и другие.

Свои знания им передают специалисты А. А. Балацкий, Н. В. Клец, И. П. Коломиец и другие. Они все делают для того, чтобы будущие механизаторы получили прочные знания. В апреле после сдачи экзаменов молодые механизаторы поведут тракторы по колхозным полям.

**Н. ИВАНОВ.**

23 февраля — День Советской Армии и Военно-Морского Флота

# СЛАВА СОВЕТСКИМ ВОИНАМ!

## Навсегда в нашей памяти

В самом центре нашей станицы стоит памятник командиру красного отряда Чистякову. Жители ухаживают за могилой героя, пионеры каждый год сажают цветы. Одна из центральных улиц названа его именем.

... 1920 год. В кубанских станицах зажиточное казачество и контрреволюционеры поднимают восстания. Под лозунгом «Не бывать Советам на Кубани» озверевшие бандиты убивают активистов и всех, кто им помогает, расстреливают их семьи, сжигают дома. Тогда и организуются специальные отряды по борьбе с контрреволюцией. Командиром одного из них был Чистяков, которого вместе с отрядом направили в Барсуковскую.

Враг был коварен и опасен, свои удары он часто наносил из-за угла. Красноармейцы действовали смело и решительно, доказывали свою непоколебимую веру в победу правого дела.

Однажды, когда Чистяков ехал на своем коне по лесу, его жизнь оборвалась предательским выстрелом в спину из обреза. Тело командира наклонилось набок, сползло с седла. Лошадь рванулась и понеслась в сторону станицы.

На другой день все боевые товарищи и множество местных жителей провожали в последний путь славного командира и отличного бойца. Станица была в трауре.

К сожалению, нам мало известно о родных и друзьях героя. Но мы постараемся больше узнать о красном командире. Люди всегда будут помнить о нем.

**Н. АЛФЕРОВ,**
**ученик 9 класса Барсуковской средней школы № 8.**

## ПРОДОЛЖЕНИЕ ЖИЗНИ

16 лет никто не знал о его судьбе. Только в 1961 году Кочубеевский райвоенкомат сообщил, что Михаилу Сотникову Указом Президиума Верховного Совета СССР от 31 мая 1945 года посмертно присвоено звание Героя Советского Союза. В мае 1961 года военком А. И. Лексин привез в музей имени Я. Ф. Балахонова на вечное хранение Грамоту Президиума Верховного Совета СССР.

Красные следопыты Балахоновской средней школы два года вели поиски местожительства родителей, членов семьи героя. Наконец пришло письмо из села Маламино, Краснодарского края от сестры Валентины Трифоновны Сотниковой. Она прислала 2 фотокарточки Михаила и его биографию.

Вот что писала она:

«Во время Великой Отечественной войны у меня погибли четыре брата, два из них при взятии Берлина — Михаил и Петр.

Михаил родился в 1917 году в станице Новоекатериновской, Кочубеевского района, Ставропольского края. В 1919 году родители переехали жить в село Маламино. Через три года умер наш отец, Трифон Николаевич. Нас у матери осталось пятеро: один одного меньше. Девяти лет Миша пошел учиться в школу, он окончил только три класса. В 1930 году мать вступила в колхоз. Вместе с мамой работали мои братья. Миша сначала был рассыльным, затем ездовым. В 1934 году колхоз направляет его на курсы комбайнеров и трактористов. Полюбил Михаил технику, учился отлично и также честно работал.

В 1942 году он ушел воевать».

2 декабря 1965 года из Красноводского городского Военного Комиссариата Туркменской ССР подполковник Беков прислал в музей имени Балахонова интересное письмо, в котором он сообщил, что Герой Советского Союза М. Т. Сотников до первого призыва в Советскую Армию работал специалистом Красноводского маяка в поселке Кызыл-Су. Ему было известно, что Грамота Президиума Верховного Совета СССР на Героя Советского Союза Сотникова хранится в нашем музее.

Он просил сообщить, кто такой был М. Т. Сотников, где работал, учился, кто его родители, где они, просил также прислать описание боевого подвига героя, фотографии и другие имеющиеся материалы.

Подполковник Беков сообщил, что все это нужно для военно-патриотического воспитания допризывной и призывной молодежи.

Следопыты выполнили эту просьбу.

... Шли последние дни Великой Отечественной войны. Во второй половине апреля 1945 года наши войска готовились к решающему штурму фашистского логова — Берлина. В районе станции Вербих, на западной окраине города, скопилось много наших танков, автомашин, живой силы. Их должна была переправить через реку Шпрее бригада речных кораблей. Над станцией неожиданно появились вражеские самолеты и начали бомбежку.

В боях при штурме Берлина 23 апреля 1945 года старшина II статьи, командир полуглиссера отряда первой Бобруйской Краснознаменной бригады речных кораблей Михаил Трифонович Сотников проявил мужество и геройство.

Все корабли спешили к берегу, а один полуглиссер остался на месте. Его командир будто не замечал опасности.

— Смотрите, смотрите, что там делается! — восклицали лежащие в окопе бойцы.

Высунувшиеся из укрытия солдаты увидели: на носу полуглиссера стоял моряк, широко расставив ноги в брюках-клеш, и сосредоточенно вел пулеметный огонь по вражеским самолетам.

Моряк не замечал ничего. Он тщательно прицелился в заходящий на бомбежку «мессершмидт» и, когда тот низко проносился над полуглиссером, нажал на гашетку. Пулемет вздрогнул, дробно застучал, пунктиры трассирующих пуль потянулись к самолету. Посыпались искры, «мессершмидт» качнулся, дрогнул и ринулся вниз, оставляя за собой черный шлейф густого дыма.

Послышались возгласы бойцов, наблюдавших за поединком моряка и стальной птицы.

— Сбил! Сбил! Ловко он его.

Все хотели узнать фамилию смельчака, многие побежали на берег. На полуглиссере стоял высокий чернявый парень в тельняшке. Вытирая тыльной стороной ладони пот с лица, он скупо сказал:

— Сотников я, из Ставропольского края.

Тут же нашлись земляки. Хотели обнять героя, поговорить с ним, но времени было в обрез. Предстояло переправить десантников через реку Шпрее.

За сбитый «мессершмидт» Михаил Трифонович Сотников был представлен к награде орденом «Красная Звезда».

А когда началось наступление на Берлин, бригада речных кораблей обеспечила переправу войск первого Белорусского фронта.

Переправа началась в ночь на 24 апреля. Притихший вражеский берег с наступлением темноты загудел, засветился вспышками ракет. Командира первого отдельного отряда полуглиссеров первой Бобруйской Краснознаменной бригады речных кораблей Краснознаменной Днепровской флотилии лейтенанта Калинина осаждали командиры полуглиссеров. Каждому хотелось первому форсировать Шпрее.

Калинин назвал трех. Среди них был и старшина второй статьи М. Т. Сотников. Закипела подготовительная работа. У воды появились десантники с пулеметами и боеприпасами.

Враг непрерывно обстреливал реку, освещал ее ракетами, прощупывал лучами прожекторов. Но медлить было нельзя. Первыми стали спускать на воду катер моряки Сотникова. Враг обнаружил место спуска и открыл сосредоточенный огонь. Но работа продолжалась.

При спуске у катера был погнут баллер и винт. Сотников спустился в воду, быстро исправил повреждения и, взяв 15 десантников, повел катер к вражескому берегу.

Противник усилил огонь по катеру, но Сотников умелым маневрированием вел катер, выполняя поставленную перед ним задачу.

Пули и осколки мин роем жужжали над храбрецами. Взрывные волны безжалостно кидали суденышко из стороны в сторону. В обшивке появились пробоины, в них хлынула вода. Ее вычерпывали, откачивали. Но вот и берег. Десантники прыгали в воду. Сотников доставил десант почти без потерь и первым с автоматом в руках бросился на берег, увлекая за собой десантников.

В исключительно сложной обстановке боя, под постоянно усиливающимся перекрестным огнем противника Сотников сделал несколько рейсов, чем обеспечил захват плацдарма нашими войсками на вражеском берегу.

В один из рейсов Михаил Трифонович Сотников был смертельно ранен. Истекая кровью и теряя сознание, он продолжал стоять у руля и довел катер к своему берегу.

Тьма таяла, растекалась. Наступало утро 24 апреля. Шестнадцать дней оставалось до конца войны. И чем ближе был тот заветный день, тем ожесточеннее сопротивлялись отборные фашистские части. Многим нашим солдатам не пришлось увидеть праздник Победы.

Моряки тяжело переживали смерть боевого товарища. Они довершили начатое Сотниковым — обеспечили частям 5 ударной армии вторжение в центр Берлина.

За проявленные отвагу и геройство в борьбе с немецко-фашистскими захватчиками старшине М. Т. Сотникову и группе других воинов флотилии было присвоено звание Героя Советского Союза.

Днепровская Краснознаменная флотилия была награждена орденом Ушакова первой степени.

...Сотникова нет среди нас. Но имя его живет в памяти земляков. Кочубеевцы свято чтут память о славном сыне советского народа. В нашем районе рабочий поселок совхоза «Невинномысский» назван именем Героя Советского Союза М. Т. Сотникова. Его именем в Туркменской ССР назван маяк Кызыл-СУ, где он работал до ухода на фронт.

**Н. ПОПОВА,**
**учительница.**

## Я—СТАРЫЙ СОЛДАТ

**На хуторе Игнатьевском живет Никита Владимирович Петренко. Ему уже более 70 лет. Он участник трех войн. Его боевой путь отмечен несколькими правительственными наградами.**

**Вот о чем он пишет в редакцию газеты:**

«Внуки мои, когда они учились в школе, читали стихи о том, как водила молодость людей моего поколения в сабельный поход. Я их содержание не помню, но запали они мне в душу, потому что очень уж правильно о нашей жизни говорили.

Мне выпала высокая честь служить в Первой Конной Армии под водительством таких прославленных военноначальников, как товарищи Апанасенко, Тимошенко, Городовиков. Пришел я в прославленную Армию не новичком. За плечами был опыт жестоких боев первой империалистической войны.

И водила нас молодость против Деникина и Врангеля, против белополяков и махновцев.

С честью защищали Советскую власть. Ведь не зря же про буденновцев столько песен в народе поется.

Но мы не только хорошо сражались, но и после упорно новую жизнь строили. Красные конники и партизаны стали организаторами колхозов. Был председателем одного из них и я.

А в сорок первом мне снова пришлось седлать боевого коня и брать в руки шашку. Служил в кавалерийском корпусе, которым командовали товарищи Кириченко и Плиев. И снова не подкачали славные буденновцы. Били зарвавшегося врага на полях нашей Родины, помогали братскому народу Чехословакии.

И горд я, старый солдат, тем, что смело гляжу в глаза людей. Правильно свою жизнь живу.

**Н. ПЕТРЕНКО».**

# РЕЗЕРВЫ ВОСПРОИЗВОДСТВА СТАДА

Наши колхозы и совхозы располагают большими возможностями увеличения всех видов продукции. Возьмем производство молока и говядины. За истекшие годы пятилетки производство молока росло медленно. В 1968 году против первого года пятилетки надой увеличился лишь на 3,5 процента. В 1969 году, в силу неблагоприятных климатических условий, удои снизились с 2350 до 1979 килограммов от коровы. Такое же положение и с производством говядины.

В 1968 году наблюдалось увеличение и составило 46709 центнеров, а в предыдущие годы его производили по 36—38 тыс. центнеров. В 1969 году значительный спад — до 29900 центнеров — по тем же причинам. Эти факты объясняются не только стихийными бедствиями, но и слабой кормовой базой.

Не менее важным фактором в производстве молока и мяса является воспроизводство стада. А с этим у нас тоже не благополучно. На 100 коров в 1966 году в хозяйствах было получено 85 телят, в 1967 году — 93, в 1968 году — 83, а в 1969 году — 77. Это говорит об отсутствии планомерной повседневной борьбы с яловостью коров. И как следствие 2000—3000 коров ежегодно не телятся. От этого снижаются темпы роста поголовья скота, его молочная и мясная продуктивность.

Конечно, яловые животные бывают также при хороших кормах и содержании, но это единичные случаи. Обычно такие животные выбраковываются и сдаются на мясо. Но какой может быть разговор о выбраковке яловых коров в колхозе «Казьминский», где в 1969 году около 500 коров из 1813 не дали приплода, а из них 259 голов осталось не осемененными на 1 января 1970 года. Казалось бы, что, допустив такую, мягко говоря, недоработку, здесь примут все меры к устранению недостатков. Но этого не случилось. Прошло полтора месяца с начала года, а специалисты даже не поинтересовались, осеменяются ли эти коровы? Кстати, телки в текущем году приплода не дадут совсем. Но корм их придется и деньги платить за уход.

70 коров на второй молочнотоварной ферме отелились еще в январе и сейчас от них надаивают по 1 — 1,5 литра молока.

— Почему низкие надои?

— Коровы отощали, — заявляет главный ветврач В. П. Евстигнеев.

Поражает бездеятельность зооветспециалистов, которые мало что делают для ликвидации яловости.

Для числящихся животных необходимо составить специальный рацион кормления, в который следует ввести пророщенное зерно хотя бы по 0,5 килограмма на голову. Да что говорить о кормах, на второй молочнотоварной ферме коровы до сих пор беспризорные. Чтобы не допустить обезлички, их надо немедленно закрепить за доярками, кормить согласно рационам.

Есть в этом колхозе и телки 18 — 24-месячного возраста — резерв, которым можно было бы пополнить дойное стадо. Но они в таком состоянии, что раньше июля в случку не пойдут.

Высокая яловость коров в колхозе имени Чапаева. Это хозяйство из года в год не выполняет план продажи молока. И в этом немаловажную роль играет яловость, перегулы скота. Вот и сейчас в колхозе имеются телочки случного возраста, но когда от них получат приплод, мало кто знает. Аналогичная картина в колхозах «Путь Ленина», «Родина» и других.

Чтобы не допустить яловости, необходимо обеспечить ежедневную прогулку сухостойных коров, усилить подкормку животных, не приходящих в охоту, и проводить обследование их с целью стимуляции или лечения. Проводить ректальное исследование.

Отчетные данные по случке коров говорят о том, что воспроизводством скота в хозяйствах занимаются еще очень слабо, а отсюда мы недополучаем много молока и мяса, срываем государственные планы производства и реализации.

**М. ЛЫСЕНКО,**
**директор Невинномысской госплемстанции.**

**Ежедневно перевыполнять задания стало законом для электросварщицы колхоза имени М. Горького кандидата в члены КПСС Людмилы Антощенко. Люда не только отлично работает, она успешно учится на заочном отделении Московского университета культуры.**
**На снимке: Л. Антощенко.**

**Фото П. Брязгуна.**

# ТЕПЛЫЕ ПРОВОДЫ

Последние четырнадцать лет Евдокия Яковлевна Давыдова работала дояркой на молочнотоварной ферме № 3 колхоза имени Чапаева. В повседневных хлопотах не заметила, как сравнялось 55 лет.

В бригадный клуб собрались животноводы, с которыми Евдокия Яковлевна делила и радости и неудачи. Один за другим выступают колхозники, благодарят неутомимую труженицу за долголетнюю и безупречную работу.

Много теплых, от души идущих слов высказал в адрес Е. Я. Давыдовой бригадир третьей комплексной бригады Михаил Григорьевич Кинаш.

Пожелав доброго здоровья, хорошего отдыха, старейшей труженице в торжественной обстановке был вручен ценный подарок — стиральная машина.

**К. ВЕТКАЛОВ,**
**селькор.**

# Выгоды племенной работы

Животноводы колхоза в прошлом году продали 190 племенных телок. Экономический эффект племенной работы очевиден. Кроме того, что фермы пополняются высокопородным и продуктивным молодняком, реализация дает ощутимый доход. Только в прошлом году в кассу поступило от продажи молодняка почти сто четыре тысячи рублей, что на 64,7 тысячи рублей больше, чем от продажи этих животных на мясо.

**Б. ЗУБАЛОВ,**
**зоотехник-селекционер колхоза «Родина».**

*Отчеты и выборы в колхозах*

# ПОБЕДИТ СИЛЬНЕЙШИЙ

Труженики колхоза «Родина» уже не первый год соревнуются с казьминцами. Хлеборобы и животноводы обоих хозяйств близко к сердцу принимают успехи и неудачи, в трудную минуту помогают друг другу, делятся опытом. В минувшем году у воровсколесцев несколько лучше обстояли дела с производством животноводческой продукции. У казьминцев же был выше урожай зерновых культур. Но, как выяснилось из доклада, с которым выступил на отчетном собрании председатель колхоза «Родина» Т. И. Дедурин, хлеборобы обоих хозяйств остались в большом долгу перед государством по поставкам хлеба, мяса, молока и другой продукции.

Потребовалось около двух часов председателю для того, чтобы конкретно проанализировать итоги минувшего года, указать на неиспользованные резервы и возможности. Хвалиться было нечем. Урожай зерновых по бригадам составил от 7 до 11 центнеров с гектара. Колхоз не сумел обеспечить общественное животноводство кормами. Солому пришлось покупать на стороне.

— Наши пастбища настолько запущены, — говорит П. И. Руденко, — что на них не успевают расти культурные травы. Они покрылись чертополохом. И непонятно, почему до сих пор не ведется работа по их улучшению.

Выступающие в прениях критиковали правление колхоза за плохое использование кубанской воды для орошения. Говорилось, что по угодьям колхоза проходит канал. Но он пока не работает на хозяйство. А тем временем урожаи люцерны остаются низкими. Не приносит желаемых результатов и огород.

Кормовая база страдает не только из-за низкой культуры земледелия, но, зачастую, из-за бесхозяйственности отдельных специалистов, нерадивости колхозников.

Во второй бригаде посеяна люцерна. Сейчас по этим посевам пролегло несколько дорог. Повсюду снуют автомашины, уничтожая растения, оставляя ухабы.

Главный агроном Н. М. Аношко подверг резкой критике руководителей пятой бригады. На низком уровне здесь проводилась уборка урожая. Допущены большие потери зерна и соломы. По самым грубым подсчетам, на каждом гектаре механизаторы запахали не менее 3 центнеров соломы. Он говорил также о низкой требовательности правления к специалистам и необходимости учебы механизаторов методам квадратно-гнездового сева кукурузы.

Докладчик и выступающие уделили большое внимание вопросам животноводства. В минувшем году колхоз план продажи молока государству выполнил на 80 и мяса на 33 процента. Лишь овцеводы и птицеводы не остались в долгу. Они успешно справились с заданиями по реализации шерсти и яиц.

Как отмечалось на собрании, серьезным тормозом в производстве молока и мяса явились высокая яловость коров и низкое качество сдаваемой продукции. Серьезный упрек прозвучал в адрес руководства Невинномысской госплемстанции. В одно время специалисты собственноручно подписались под гарантией в том, что ни одна корова здесь не останется яловой. На деле 120 коров оказались передойками. Когда колхозные специалисты сообщили об этом на госплемстанцию, там не забили тревоги. Более того, специалисты даже глаз не показали в колхозе, а в этом году вообще отказались от гарантии.

Низкая урожайность сельскохозяйственных культур, а также продуктивность животноводства не могли не отразиться на доходах хозяйства. В отчетный год в артельную копилку поступило немногим более 3 миллионов рублей, чистая прибыль составила 891 тысячу рублей. Разумеется, для такого хозяйства эти показатели не весьма велики.

Критически оценивая результаты за отчетный год, колхозники говорили о том, как лучше привести в действие имеющиеся резервы, полнее использовать их во всех звеньях общественного производства.

Радостно отметить, что под урожай юбилейного года заложен прочный фундамент. Озимые в хорошем состоянии. С весны нынешнего года канал начнет работать на хозяйство. Планируется орошение 300 гектаров.

В колхозе идет массовый окот овец. Бригада старшего чабана Ивана Васильевича Малярова, встав на ленинскую юбилейную вахту, пересмотрела ранее принятые обязательства в сторону увеличения. Овцеводы теперь соревнуются за получение не 105, а 120 ягнят от сотни овцематок. Примеру этой бригады следуют и многие другие овцеводы.

О хороших перспективах по производству продукции животноводства доложил собранию главный зоотехник хозяйства Иван Гаврилович Рябов. Сейчас на откорме находится большая партия молодняка крупного рогатого скота. Перед животноводами стоит задача сдавать скот на мясо в соответствии с квартальными планами и не ниже средней упитанности.

В хозяйстве хорошо развивается свиноводство. Эту отрасль решено сделать серьезным источником производства мяса.

На воровсколесцев произвели сильное впечатления сообщения представителей колхоза Россия, Отрадненского района Краснодарского края, заключившие договор о соревновании. Соперник серьезный. В январе отрадненцы погасили прошлогодний долг, поставив государству 400 тонн мяса, а в первом квартале решили сдать его тысячу тонн. На собрании гости рассказали о своих расчетах.

Время покажет, кто выйдет победителем. И хочется надеяться, что воровсколесцы сделают все, чтобы обязательства юбилейного года были выполнены с честью.

**П. МУСАТОВ,**
**наш корр.**

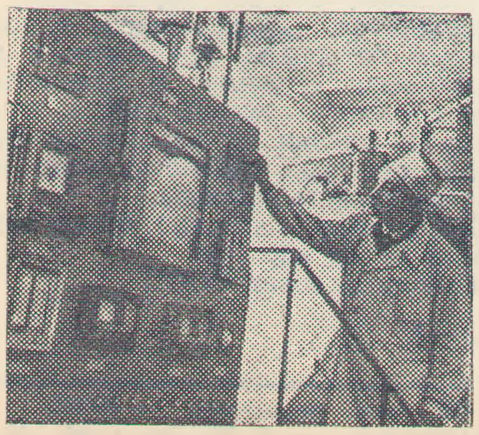

**Москва. Во Всесоюзном научно-исследовательском институте молочной промышленности разработана новая технология и создана установка для непрерывного получения творога, которая позволяет готовить продукт за несколько минут вместо 6—8 часов при обычном способе производства.**

**На снимке: пульт автоматического управления установкой. Справа — научный сотрудник Л. П. Брусиловский.**
**Фото В. Кунова.**

**Фотохроника ТАСС**

**Тюменская область. Виталия Пачежерцева хорошо знают и уважают в сельхозартели «Победа» Исетского района. После окончания в Тобольске культпросветучилища, он вернулся в родной колхоз, работает художественным руководителем Дома культуры.**

**На снимке: Виталий Пачежерцев с сыном колхозного шофера Юрой Костыгиным в музыкальной школе.**

**Фото И. Сапожкова.**

**Фотохроника ТАСС**

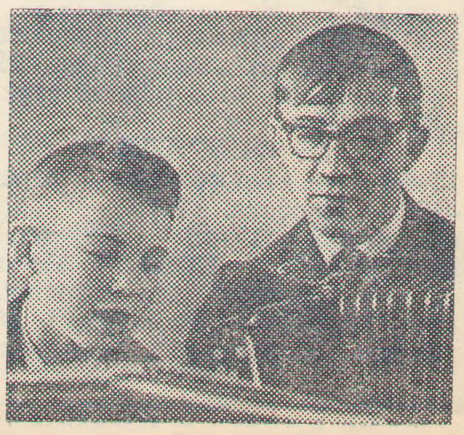

*Ко Дню Советской Армии*

# РУКА ОБ РУКУ

Алексей Иванович Язев, сын Ивановского рабочего, который на фронтах гражданской войны защищал Советскую власть, принял эстафету от отца и с честью несет ее по жизни. Он не раз доказывал это. Великую Отечественную войну он начал командиром взвода, а закончил командиром батальона. Он участвовал в прорыве блокады Ленинграда, освобождал Румынию, Чехословакию, Венгрию, Австрию. Его боевой путь отмечен высокими правительственными наградами: орденами Боевого Красного Знамени, Отечественной войны первой степени, «Красная Звезда и пятью медалями.

**Сегодня он рассказывает на страницах нашей газеты о первых мирных днях народа Венгрии.**

После освобождения города Будапешта, где бои были упорными и жестокими, наша дивизия была направлена на помощь народу Австрии. Я уже думал, что никогда больше не увижу прекрасную столицу Венгрии, которая лежала в развалинах.

Но судьба рассудила по-иному. После ранения под Веной меня привезли в госпиталь в Будапешт. А когда выздоровел, то поступил в распоряжение коменданта города генерал-майора Зеленского.

Тогда столица Венгрии была разделена на 25 районов и в каждом из них была комендатура. Вот и я принял один из таких районов в самом центре, где расположены парламент и другие важные правительственные здания.

В суровые годы войны мы, воины, мечтали о том, как после победы над врагом возвратимся домой и начнем восстанавливать свои города и села. Сердцем рвались к мирной жизни.

Венгры сразу же после освобождения принялись за восстановление своей столицы. И к середине июня 1945 года в нашем районе уже работали две ткацкие, макаронная и табачная фабрики. Сырье им поступало советское. Наша страна постоянно оказывала братскую помощь Венгрии.

Началось восстановление и жилых домов. Стал я замечать, что солдаты стали приходить на обед запыленными. А потом и сам увидел, как они помогали населению в свободное время.

Будапештцы очень скоро убедились в том, что советские воины — их настоящие братья, и бургомистр района стал решать вместе со мной вопросы не только по наведению порядка, но и строительству. Я помогал ему во всем чем мог. Наши три грузовые автомашины и один тягач постоянно работали на перевозке различных строительных грузов.

Хорошие отношения у нас сложились с рабочими фабрик. Они еженедельно информировали нас о своих делах, советовались, как лучше наладить производство.

А в 1946 году мы тепло попрощались со своими друзьями, передав управление районами в руки истинных хозяев страны.

С тех пор прошло много времени, но я всегда буду вспоминать о том, как мы вместе боролись против общего врага, как потом строили мирную жизнь.

**А. ЯЗЕВ,**
**майор запаса.**

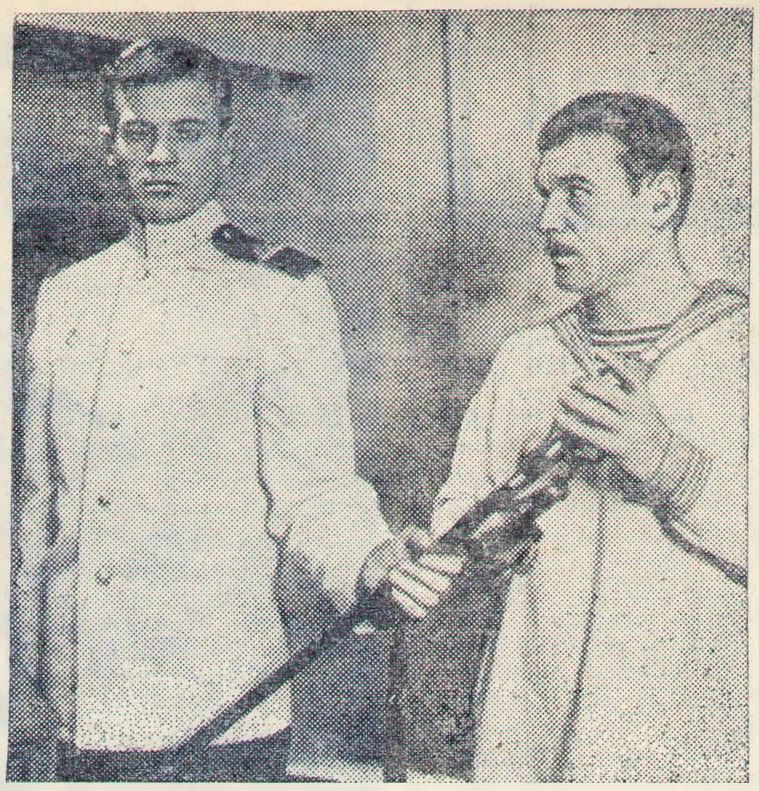

**О революционных событиях 1917 года и пути в революцию передовой интеллигенции повествует картина «Севастополь», съемки которой идут в павильонах Одесской киностудии.**

**На снимке: кадр из фильма. Мичман Шелехов — артист Геннадий Корольков, член судового революционного комитета большевик матрос Артем Зинченко — артист Владимир Маренков.**
**Фото И. Павленко.**
**Фотохроника ТАСС**

# НАГРАДЫ ВОИНА

Мало кто из курсавцев знает о том, что живущий и работающий рядом с ними Борис Тихонович Кумраков был боевым командиром, награжденный орденами Боевого Красного Знамени, Отечественной войны первой степени, Александра Невского и «Красная Звезда». Во время войны он командовал минометной батареей.

...Было это в ноябре 1944 года. Наши войска успешно громили противника, который откатывался назад. И вот, наконец, государственная граница. Перед решающим боем капитан Б. Т. Кумраков говорил своим бойцам:

— К годовщине Великого Октября мы сделали хороший подарок. Враг изгнан с нашей территории. Но на нас с надеждой смотрят порабощенные фашизмом народы. Наш долг помочь им сбросить иго. Завтра в бой. Будем переправляться на вражеский берег вместе с первыми пехотными частями. Легкой победы не будет. Будем стоять насмерть.

В предрассветных сумерках началась переправа. Противник ожесточенно сопротивлялся, но не смог остановить наших воинов. Сходу повели огонь минометчики Б. Т. Кумракова. В тот день они вывели из строя 2 танка, один бронетранспортер и 60 вражеских солдат.

Командование не раз доверяло капитану Б. Т. Кумракову ответственные задания. Он участвовал в штурме укреплений противника в Карпатах.

**Н. АЛЕКСАНДРОВ.**

# ДОЖДИ ЗИМОЙ

В феврале осадков выпадает в пределах 15—20 миллиметров в месяц. Но в этом году по всему Кочубеевскому району наблюдался дождь. Каждый гектар озимых культур получил питательной влаги по хозяйствам в следующих пределах: совхоз «Невинномысский» — 275 тонн, совхоз «Загорский» — 270, совхоз «Водораздельный» — 287, колхоз имени Чапаева — 240 — 280, совхоз «Междуреченский» — 269, совхоз «Беломечетский» — 247, колхоз имени Балахонова — 323, колхоз имени Ленина — 356, колхоз «Путь Ленина» — 229, колхоз имени М. Горького — 233 тонны.

К началу зимы в некоторых хозяйствах района озимые культуры находились с малым количеством влаги в почве и со слабым развитием, так как за осень (октябрь-ноябрь) осадков выпало меньше нормы — в пределах 30 — 45 миллиметров.

Сейчас можно с уверенностью говорить, что озимые уже имеют достаточное количество влаги, благополучно пройдет перезимовка, так как осадки способствуют предохранению корневой системы от вымерзания.

**Н. СТРОГУЛЬ,**
**начальник Невинномысской метеостанции.**

**В детском садике «Светлячок» колхоза имени Ленина воспитание детей подготовительной группы доверено Е. И. Кузьмичевой. Она учит детей писать, читать, шить на швейных машинках.**

**На снимке: юные швеи за машинками. Справа воспитательница Е. И. Кузьмичева.**
**Фото П. Брязгуна.**

# ЮНЫЕ СТРЕЛКИ

В минувшее воскресенье состоялись районные соревнования по стрельбе среди школьных коллективов, посвященные 52-й годовщине Советской Армии. На них прибыло 18 команд. Отличных результатов добились юные стрелки Кочубеевской средней школы № 2, которых тренирует преподаватель военного дела Михаил Павлович Слюсаренко. Они и завоевали переходящий кубок райкома ДОСААФ.

Среди мальчиков первое место занял Юрий Дедов, а среди девочек — Таня Слюсаренко. Пять представителей этой школы выполнили норматив второго спортивного разряда по стрельбе.

Второе общекомандное место завоевали стрелки Ивановской, а третье — стрелки Балахоновской средних школ.

**В. ПОДЕРЯГИН,**
**председатель РК ДОСААФ.**

# ТЕЛЕВИДЕНИЕ

**23 ФЕВРАЛЯ.**

17-00 — Программа передач. 17-05 — Новости. 17-15 — Ставрополье за неделю. 17-30 — Кинофильм. 17-40 — Наши гости. 17-55 — Новости дня. 18-05 — «Ленин и Вооруженные Силы». Видеофильм. 19-00 — А. Корн. «Офицер флота». Премьера телеспектакля. 21-00 — «Время». Информационная программа. 21-45 — Цветное телевидение. Концерт советской песни, посвященный Дню Советской Армии и Военно-Морского Флота. 22-45 — Киножурнал. 23-00 — Спортивная панорама. 23-30 — Новости.

**24 ФЕВРАЛЯ.**

16-40 — Программа передач. 16-45 — Курортные вести. 17-00 — Концерт. 17-50 — На Ленинской трудовой вахте. Передача с Пятигорской прядильно-ткацкой фабрики. 18-10 — Отвечаем на письма садоводов. 18-30 — Ленинский университет миллионов. Исторический материализм. «Моральный кодекс строителя коммунизма». «Это стало нормой нашей жизни». Передача из Горького. 19-00 — Художественный фильм «Человек-амфибия». 20-30 — «Время». Информационная программа. 21-15 — Б. Лавренев. «За тех, кто в море». Премьера телеспектакля. Передача из Ленинграда. 22-45 — Киножурнал «По родной стране». 22-55 — Новости.

**25 ФЕВРАЛЯ.**

17-00 — Программа передач. 17-05 — Новости. 17-15 — «Здравствуй, сказка». 17-45 — Ставропольские новости. 18-00 — Новости. 18-05 — Концерт для старшеклассников. 18-35 — Киножурнал. 18-45 — Экран народного контролера. 19-15 — Интервидение. По Ленинским местам. Передача из Ленинграда. 19-45 «Фронт за околицей». Премьера художественного фильма. 21-15 — «Вещая птица». Теленовелла. 21-40 — Реклама. 21-45 — Литературный театр. «Ты помнишь, товарищ...». 22-30 — В эфире — «Молодость». «Наш современник».

**26 ФЕВРАЛЯ.**

17-05 — Новости. 17-15 — Ставропольские новости. 17-30 — Киножурнал. 17-50 — Экономическая реформа в действии. 18-30 — Ленинский университет миллионов. Демократический материализм. 19-00 — Художественный фильм «Граф Монте-Кристо», 1-я серия. 20-30 — «Время». Информационная программа. 21-15 — Международные соревнования по легкой атлетике в закрытом помещении. 22-00 — Звучат песни в Железноводске.

**27 ФЕВРАЛЯ.**

16-45 — Наш друг — природа. 17-05 — Красные знамена над Ставрополем. К 50-летию освобождения города от белогвардейцев. 17-50 — Киножурнал. 18-00 — Телевизионная газета. 18-30 — В. И. Ленин. Хроника жизни и деятельности. «В. И. Ленин — основатель Советского государства». 19-00 — Эстафета новостей. 19-45 — Знакомство с балетом. П. И. Чайковский. «Лебединое озеро». Спектакль Государственного Академического театра оперы и балета им. С. М. Кирова. Передача из Ленинграда (в записи). 22-45 — Концерт с участием оркестра русских народных инструментов Всесоюзного радио и телевидения под управлением В. И. Федосеева. 23-45 — Новости.

**Зам. редактора**
**Г. НАГАЕВ.**

**Кочубеевскому СМУ-3 треста № 1 «Крайколхозстроя»** требуются штукатуры.

Обращаться по адресу: с. Кочубеевское, завод ЖБИ, отдел кадров СМУ-3, телефон 5-29.

4—1

**Кочубеевское добровольное пожарное общество** доводит до сведения граждан и организаций, имеющих проектную документацию на газификацию печных приборов, что необходимо в срок до 25 февраля предоставить проект и заявку для переделки печей по адресу: с. Кочубеевское, ул. Мельничная, 33, райсовет ВДПО.

2—1

**Кочубеевский хозрасчетный ремонтно-строительный участок управления «Ставропольремстрой»** меняет трактор МТЗ-50 на трактор МТЗ-5.

Обращаться по адресу: с. Кочубеевское, РСУ, телефон 2-33.

3—3

**Богословская нефтебаза** приглашает на постоянную работу машиниста IV разряда и оператора II разряда.

2—2

**В железнодорожном клубе ст. Невинномысская** проводится набор на 6-месячные платные курсы секретарей-машинисток и делопроизводства. Начало занятий с 1 марта 1970 года. Заявления принимаются.

3—1

**Кочубеевская ПМК «Межколхозстроя»** приглашает учеников-штукатуров. Срок обучения 3 месяца. Выплачивается стипендия в размере 60 рублей в месяц. После учебы предоставляется работа на объектах ПМК «Межколхозстроя».

Обращаться в отдел кадров ПМК «Межколхозстроя», телефон 4-83.

5—4

**Колхозы, совхозы, организации и предприятия,** нуждающиеся в посадочном материале фруктовых и декоративных деревьев, в однолетних и многолетних семенах цветов, могут подавать заявки на их приобретение в Кочубеевский районный совет общества охраны природы.

Посадочный материал будет завозиться по их адресам.

Районный совет ВООП.

2—1

**НАШ АДРЕС: с. Кочубеевское, Ставропольского края, улица Октябрьской революции, № 47. Телефоны: редактора — 3-09, зам. редактора — 0-38. отдела сельского хозяйства — 4-09, ответ. секретаря и корректора — 3-79, отдела писем — 2-44, бухгалтера — 4-86, типографии — 5-49. Заказ № 199.**