ПРОЛЕТАРИИ ВСЕХ СТРАН, СОЕДИНЯЙТЕСЬ!

ЗВЕЗДА ПРИКУБАНЬЯ

Орган Кочубеевского районного комитета КПСС и районного Совета депутатов трудящихся Ставропольского края

Год издания 8-й
№79 (1220)
ЧЕТВЕРГ
2
ИЮЛЯ
1970

Цена 2 коп.

До 1800 тюков сена успевает запрессовать за день тракторист третьего отделения совхоза «Загорский» А. И. БЕЛАН (на снимке).

Фото П. Брязгуна.

МЕХАНИЗАТОРЫ! Дорожите на жатве и обмолоте колосовых каждым погожим часом, добивайтесь максимальной выработки!

ЖАТВУ ВЕДЕТ ВЕТЕРАН

Начала косовицу ячменя на площади 120 гектаров бригада № 1 колхоза имени Ленина. Урожай, как и предвидели специалисты, хороший. Первому уложить хлеб в валки было предоставлено ветерану колхоза Акиму Савельевичу Брагину. К концу дня он выполнил полторы нормы.

И. МАКАРЕНКО,
бригадир.

Первый намолот

В понедельник, до дождя, в третьем отделении совхоза «Восход», как сообщил нашему корреспонденту главный агроном совхоза В. Г. Тищенко, начали пробный обмолот ячменя, скошенного в валки. Первые гектары дали в среднем по 18 центнеров зерна.

ПРОБА

Междуреченцы закончили уборку ячменя на площади 50 гектаров. Неплохой урожай. Каждый гектар в среднем дал по 27 центнеров литого зерна. Ячмень очищен и засыпан на хранение. Он будет использован на семена.

В. КОТЛОВ,
секретарь парткома.

РАСТУТ СКИРДЫ

у животноводческих помещений в бригаде № 2 колхоза имени Октябрьской революции. С начала сенокосной страды коллектив заготовил 5800 центнеров высококачественного сена и 95 тонн травяной муки. 700 центнеров — такое количество сена осталось заготовить для выполнения плана.

Е. ХУДОЙ,
главный агроном.

Конференция читателей

29 июня в зале заседаний колхоза имени Октябрьской революции состоялась конференция читателей газеты «Ставропольская правда». Перед собравшимися выступил член редакционной коллегии газеты **А. В. Коротин.**

С критическими замечаниями и пожеланиями в адрес краевой газеты выступили: секретарь парткома колхоза имени Октябрьской революции **Г. И. Джунев**, старший экономист райсельхозуправления **В. В. Фалько**, секретарь партийной организации механических мастерских **В. С. Сомов**, председатель райкома профсоюза работников сельского хозяйства и заготовок **Н. И. Галушко** и другие.

Хлебороб помни:

если на жатве будет потерян лишь один колос на каждом квадратном метре, ПОТЕРИ ПО РАЙОНУ СОСТАВЯТ БОЛЕЕ 12000 ЦЕНТНЕРОВ ЗЕРНА.

Не допускайте потерь. Боритесь за высокое качество уборки хлебов!

Помогают колхозникам

1300 тонн — такое количество сена уложено в стога в колхозе имени М. Горького. Успех не случаен. В поле сейчас все: педагоги, работники сельского Совета.

— Всего нам осталось заготовить 200 тонн, — сообщили руководители колхоза. — По всем данным, кормов будет заготовлено значительно больше плана.

Особенно ударно трудятся во второй бригаде, где бригадиром И. Ткаченко, а агрономом А. Евдоков. Этот коллектив первым завершил сенокос и оказывает активную помощь бригаде № 1.

МИР СЕГОДНЯ

⊙ 30 июня в Кремле состоялись переговоры между генеральным секретарем ЦК КПСС Л. И. Брежневым, председателем Президиума Верховного Совета СССР Н. В. Подгорным, Председателем Совета Министров СССР А. Н. Косыгиным и Президентом и Премьер - министром Объединенной Арабской Республики, председателем Арабского Социалистического союза Гамаль Абдель Насером.

⊙ 30 июня в Москве в Большом Кремлевском дворце открылась седьмая сессия Верховного Совета РСФСР седьмого созыва.

Сессию открыл Председатель Верховного Совета РСФСР депутат **М. Д. Миллионщиков.**

На рассмотрение сессии вынесены следующие вопросы:

1. О работе местной промышленности РСФСР.

2. О проекте земельного кодекса РСФСР.

3. Утверждение Указов Президиума Верховного Совета РСФСР.

По первому вопросу повестки дня слово было предоставлено министру местной промышленности РСФСР В. К. Успенскому.

⊙ ЛОНДОН, 30 июня. (ТАСС). Гарольд Вильсон, лишившийся поста премьер-министра в результате поражения лейбористской партии на недавних парламентских выборах, был единогласно переизбран лидером лейбористской партии на заседании парламентской группы партии.

⊙ САН-ХОСЕ, 30 июня (ТАСС). Костариканская печать сообщает о подписании первого торгового соглашения между Костарикой и Советским Союзом.

500000 БРОЙЛЕРОВ

Птицеводы нашей фабрики успешно завершили полугодовую программу. За 6 месяцев откормлено и сдано на убой полмиллиона бройлеров, общим весом 640 тонн при плане 460. Сдано также 3 миллиона яиц, что на 1200 тысяч больше, чем намечалось.

Сейчас птицеводы делают все возможное, чтобы успешно справиться с планом третьего квартала. Рассчитываем реализовать 317 тонн мяса и один миллион яиц. Мяса будет сдано на 42 тонны больше.

П. ДОРОХОВ,
директор Невинномысской птицефабрики.

ЖАРКИЕ ДНИ ХЛЕБОРОБОВ

Репортаж

— Хлеб пошел! — так образно выразился бригадир Николай Акимович Джанджигитов, встречая меня на культстане. Мы тут же отправились в поле. Оно неподалеку, почти на берегу Кубани, окаймленное с трех сторон пышнокронными деревьями.

В даль, словно волны, убегают пшеничные валки. Три дня назад механизаторы Иван Харченко, Атау Ольшунов и Муратдин Умирзаков вывели в поле жатки. Косили не на полный захват, чтобы валок успел хорошо просохнуть.

— Сейчас на подборе валков 4 комбайна, — говорит бригадир, — комбайнеры Алий Кендалиев, Эдик Алиев, Махмут Джагапиров и Шамиль Шахмуратов — опытные механизаторы.

В сказанном было заключено многое, идя вслед за комбайнами, мы не обнаружили ни одного потерянного колоса.

На току, как и в поле, тоже царило оживление. Только что сюда приехал грузовик, которым управлял Батурби Джериков. Он доставил первую машину полновесного зерна нового урожая. Весовщик Эрежеп Курмиев и заведующуя током Асият Кужева придирчиво осмотрели кузов машины: не теряет ли шофер драгоценное зерно «безостой»?

Но нет, все было в порядке: и наставки на кузове новые, и полог есть и все щели заделаны.

...Затарахтела зерноочистительная машина. Джумальтдин Арпаджев хорошо ее подготовил. И сейчас, стоя неподалеку, чутко вслушивается в ее ровный шум. Но вот к току подкатил второй грузовик. С дальнего участка зерно привез шофер Рамазан Эсеналиев. А потом грузовики последовали один за другим и к полудню на току выросла внушительная гора пшеницы — около 300 центнеров.

Все, кто косил хлеб, обмолачивал валки, перевозил зерно по хорошо отремонтированным дорогам, принимал зерно на току, работали без спешки, со знанием дела. Сразу видно, что руководители бригады продумали даже самые незначительные мелочи.

Все нацелено на уборку и на культстане. На стенах плакаты, призывающие провести уборку в срок и без потерь, красочно оформлены условия соцсоревнования, первая «молния» с фамилиями героев жатвы.

Жаркие дни сейчас у хлеборобов бригады № 3 колхоза имени Балахонова. Им предстоит убрать 1114 гектаров хлебов.

Как только зерно нового урожая было очищено, его тут же начали сдавать государству. За два дня коллектив бригады вывез на Богословский хлебоприемный пункт более 100 тонн.

Н. БАТАГОВ.

СВОДКА

о ходе заготовки кормов и сева пожнивных культур (по данным ЦСУ на 29 июня в процентах к плану).

КОЛХОЗЫ	загот. сена	произв. травян. муки	загот. сенажа	повтор. посевы га
им. Октябрьской рев.	57	36	347	314
им. Чапаева	50	50	—	351
«Казьминский»	73	—	33	390
им. Ленина	29	15	—	270
им. Балахонова	32	44	—	300
«Родина»	22	33	39	—
им. М. Горького	37	—	—	190
«Путь Ленина»	41	—	—	293
«Красная звезда»	67	—	—	80
«Полярная звезда»	34	48	60	—
«Заветы Ильича»	19	—	—	132
Всего по колхозам	**40,5**	**43**	**89**	**2140**
СОВХОЗЫ				
«Невинномысский»	35	7	—	—
«Кочубеевский»	24	—	—	—
«Беломечетский»	13	16	233	167
«Водораздельный»	43	13	—	—
«Восход»	33	17	4,5 раза	—
«Родина»	22	—	—	—
«Загорский»	38	—	—	60
«Междуреченский»	27	—	—	—
«Правокубанский»	—	—	—	—
Птицефабрика	—	—	—	—
«Кубань»	—	—	—	—
Всего по совхозам	**30**	**19**	**350**	**270**

ВОЖАК МОЛОДЕЖИ

В комсомольской организации третьей бригады колхоза имени Чапаева 12 человек. Руководит комсомольцами Вера Волчинская.

—Для нас, — рассказывает секретарь, не существует проблемы проведения собраний. Думается, помогает четкое планирование работы на год. А потом оперативный план на месяц.

Каждому комсомольцу дано поручение: два человека отвечают за выпуск стенгазеты «Урожай», три — осуществляют рейды бригадного «прожектора». Избран староста в политкружке.

В этом учебном году ребята законспектировали и изучили речь В. И. Ленина на Третьем съезде РКСМ «Задачи союзов молодежи». На следующий год планируют изучение истории ВЛКСМ.

Занятия в кружке помогли агитаторам В. Гнесь и Е. Бодун в политико-массовой работе по подготовке к выборам в Верховный Совет СССР.

Тесный контакт у сельских комсомольцев с Веселовской средней школой. Веру Волчинскую и члена бюро О. Рыжкову пригласили вожаками в пионерские отряды.

...На повестке очередного партсобрания бригады № 3 стоял вопрос «О приеме в ряды КПСС». Постановили: принять кандидатами в члены Коммунистической партии комсомольцев О. Рыжкову и В. Волчинскую.

В. ТАРАСЕНКО,
внеш. корр.

МЯСО И МЕХ

НИКОЛАЙ Иванович Маглатов долгие годы работает заведующим током в пятой бригаде колхоза «Казьминский». Раньше было немало хлопот у пожилого колхозника в разгар уборки.

Сейчас ток напоминает крупнейший зерноперерабатывающий цех. Он стал механизированным. Поэтому во время уборки хлеб поступает сюда и с полей соседних бригад.

Должность заведующего током — сезонная. Но у Николая Ивановича круглый год дела. Недалеко от полевого стана складируются грубые корма, закладывается силос. Летом, как только начинается сенокосная пора, ни один центнер сена, силосной массы не минует весовой, где он «главный командир».

Свое хозяйство Николай Иванович содержит в порядке. Вдоль корпуса зернохранилища асфальтированный ток, а рядом, за сетчатым забором, разбит огород. Он возник по инициативе Николая Ивановича. На грядках растут и помидоры, и огурцы, и капуста. Небольшой участок занят под ранним картофелем.

За всем этим ухаживает Николай Иванович.

Нынешней весной рано и буйно пошла в рост трава. Чтобы не оставлять дома без присмотра кроликов, Николай Иванович перевез четыре клетки с самками поближе к месту работы. (Он страстный любитель этих пушистых зверьков). Вскоре в клетках появилось первое потомство.

Увлечением Н. И. Маглатова всерьез заинтересовалось руководство колхоза. Ему предложили создать колхозную ферму. А его помощниками изъявили желание стать сторожа Николай Семенович Сулимкин и Николай Васильевич Анищенко.

Правление колхоза выделило энтузиастам доски,толь, металлическую сетку. И закипела работа. Своими силами они изготовили уже более 30 клеток. Сейчас кроличий городок пополняется с каждым днем.

На первых порах здесь было только четыре самки. А нынче их стало в десять с лишним раз больше. В одном из хозяйств закуплено 30 породистых маток. А все поголовье, учитывая и молодняк, перевалило уже за полторы сотни.

— В этом году, — рассказывает Николай Иванович, — у нас будет не менее 100 самок, клетки для них изготавливают в столярной мастерской. Думаем к концу года откормить и сдать на мясо 400 голов.

Колхоз сделал первые шаги в кролиководстве. Сейчас пока рано говорить об экономической выгоде этой отрасли. Но, ясно одно, что при хорошей организации труда, правильной постановке зоотехнической работы от каждой самки можно получить и вырастить до 80 килограммов диетического мяса и 40—50 меховых шкурок в год.

П. МУСАТОВ,
наш корр.

На снимке: Н. С. Сулимкин (слева) и Н. И. Маглатов.

175 тонн в скирдах

В минувшие субботу и воскресенье на сенокосных угодьях совхоза «Кочубеевский» царило небывалое оживление. На помощь труженикам хозяйства приехали работники сельхозуправления, райисполкома, районо, военкомата, сберкассы, дорожного участка.

В первый день было заскирдовано 75, во второй — 100 тонн сена. Руководство первого отделения совхоза выразило большую благодарность шефам за оказанную помощь.

В. ФАЛЬКО,
экономист сельхозуправления.

Сельские новости

Конкурс стригалей

состоялся в совхозе «Невинномысский». В нем участвовало 23 стригаля из разных хозяйств района. Первое место среди мужчин занял А. С. Кальницкий, стригаль колхоза имени Чапаева. За 53 минуты он остриг 10 овец, набрав 87 баллов.

Среди женщин первое место присуждено Л. Н. Матвиенко из совхоза «Невинномысский». 10 овец она остригла за 39 минут, набрав 96 баллов. Победителям конкурса были вручены Почетные грамоты и денежные премии.

А. АНЗИН,
главный зоотехник райсельхозуправления.

ВСЕМ ФЕРМАМ— доильные аппараты

Если внимательно проанализировать показатели по производству молока за текущую пятилетку в хозяйствах района, то станет очевидным, что мы по сути дела топтемся на одном месте. Надо прямо сказать, что у нас редкое явление, когда коровы за лактацию дают по 3 тысячи килограммов молока.

В целом же ряде хозяйств среднегодовой удой от коровы равен 2400—2500 килограммам. В результате район из года в год остается в большом долгу перед государством по продаже молока.

Нет необходимости доказывать, что решающую роль в увеличении производства продукции играют кадры. В молочном животноводстве сейчас трудится большая армия доярок. Количество животных, закрепленных за дояркой, колеблется от 7 до 24. Но даже и при такой нагрузке труд животноводов нелегкий. А это приводит к тому, что женщины, проработав год-полтора на ферме, бросают работу.

Не для кого не является секретом, что проблема животноводческих кадров в районе приобрела хронический характер и решается очень медленно. Достаточно привести такие факты. В совхозах «Невинномысский», «Кочубеевский», «Загорский», колхозе «Путь Ленина» и других коров доят по нарядам. При таких порядках о высокой продуктивности скота говорить не приходится.

Поскольку труд доярок не облегчается, они покидают работу. Коровы, оставшиеся без присмотра, раньше времени запускаются, все это, в конечном счете, приводит к потерям десятков и сотен тонн молока.

Каков же выход из создавшегося положения? На этот счет ответ нам дают те хозяйства и коллективы животноводов, где господствует механическое доение коров. В колхозе имени Октябрьской революции сложился стабильный коллектив доярок. Зооветспециалисты сумели привить дояркам любовь к механизации. И теперь здесь ручному труду нет места. Доярки работают в две смены, у них достаточно врмени для отдыха, да и зарплата приличная.

Круглый год действуют доильные аппараты на фермах колхозов имени Ленина, имени Балахонова, имени Чапаева. Вот, пожалуй, и все хозяйства, руководители которых не ломают головы, кого бы послать завтра подоить коров, за кем закрепить беспризорную группу.

Механическое доение в нашем районе дело не новое, но приживается оно медленно и очень плохо. Достаточно сказать, что в хозяйствах района сейчас имеется 107 стационарных доильных аппаратов, способных обслужить 12 тысяч коров, а используются 67.

В отдельных хозяйствах доильные аппараты используются только в летний сезон, а в колхозе «Казьминский», совхозе «Загорский» они чаще бездействуют.

Очень робко внедряют механическое доение в совхозах «Кочубеевский», «Водораздельный». Мертвым грузом лежат аппараты в колхозе «Родина», совхозе «Беломечетский», а женщины доят коров вручную.

Почему так медленно механизация пробивает дорогу на фермы? Ответ на этот вопрос простой. Вся беда в том, что зоотехники, работники ветеринарной службы не хотят обременять себя лишними хлопотами, они легко идут на поводу у тех, кто боится расстаться со старинкой. Мы располагаем фактами, когда на отдельных фермах специалисты сами слабо знают, а стало быть, и людей не учат машинному доению.

Дальнейшее увеличение производства молока должно основываться на широком внедрении машинного доения. Но следует помнить, что поголовный (без отбора) перевод коров на машинное доение, как правило, сопровождается недостаточным выдаиванием, самозапуском, заболеванием маститом, снижением продуктивности.

Причина заключается в непригодности некоторых коров для машинного доения. В связи с этим, необходимость отбирать коров по показателям оценки вымени и сосков и по результатам машинного доения.

Профессор Г. И. Азиатов и научный сотрудник А. Е. Жуков, говоря об определении пригодности и приручении коров к машинному доению, отмечают, что животные в отселекционированных стадах должны обладать способностью быстро и полностью «отдавать» молоко в доильные аппараты, то есть в том же количестве, как и при ручном доении, и быть устойчивыми к заболеванию маститом.

На полноту выдаивания при машинном доении влияет подготовка вымени к молокоотдаче (лучшие результаты достигаются при обмывании вымени теплой водой, температуры около 50 градусов). При этом уменьшается длительность доения. Необычные раздражители — резкий шум, грубое обращение с коровой, нарушение вакуума и частоты пульсации, изменение времени доения, надевание на соски холодных доильных стаканов могут затормозить рефлекс молокоотдачи. Важно не нарушать без нужды выработанную у коров последовательность устанавившихся условных рефлексов.

Для машинного доения надо выделять здоровых коров с отрицательной реакцией на скрытые формы заболевания вымени. При этом необходимо оценивать положение, форму, емкость вымени, размеры и положение сосков, длительность и выравненность предыдущей лактации.

Различают бедренное и брюшное положение вымени. Для машинного доения более пригодны коровы с брюшным положением вымени.

(Окончание на 3 стр.).

Спешит автолавка к хлеборобам

Водитель автолавки, он же и продавец Н. А. Алейник всегда в пути. Обслуживает он 2 хозяйства: колхозы имени Октябрьской революции и имени Балахонова. Стригальные пункты, животноводческие фермы, полевые станы — таков маршрут автолавки. Ассортимент товаров самый разнообразный: прохладительные напитки, папиросы, меховая одежда, трикотаж, обувь. Особое внимание Н. А. Алейник уделяет тем, кто сейчас убирает хлеб.

К. БЕРДА,
завторг Кочубеевского сельпо.

Два новоселья

Сдан в эксплуатацию детский садик на 90 мест в совхозе «Восход». Строители ПМК-281 постарались, чтобы самым маленьким новоселам в нем было удобно и уютно. Кроме всех удобств во дворе имеются площадки для игр, крытые навесы. Здание принято государственной комиссией с оценкой «хорошо». С такой же оценкой были приняты в этом хозяйстве и новые мехмастерские.

И. БЕРЕЖНОВ,
инженер-строитель управления сельского хозяйства.

Новая продукция

Всего полтора месяца работает вновь организованный железобетонный полигон при Кочубеевском мехкарьере под руководством прораба В. А. Кулиева и бригадира Р. А. Бочкова, а здесь уже изготовлено 4 тысячи отмосточных плит и 10 бетонных колец для мостов. Задание коллективом перекрыто. Новая продукция отгружена многим дорожно-строительным организациям края.

Н. КАРЕЕВА,
экономист.

Идет пионерское лето

Туристский слет

В лесу, на поляне у кубанского моста за вечер вырос городок, запестрели разноцветные палатки, задымили костры. Это расположились туристы-краеведы, которые прибыли на свой традиционный XIV районный слет.

Цель слета — подведение итогов 2-летнего похода «Дорогами ленинской мечты», проверка туристских навыков, знакомство с природой поймы реки Кубань, активный отдых, укрепление здоровья учащихся.

Три дня звенели песни, три дня состязались ребята в ловкости, выносливости, умении. В соревновании по спортивному ориентированию на маркированной трассе лучшие результаты показали команда мальчиков Кочубеевской средней школы № 2 и команда девочек Балахоновской средней школы.

На туристической полосе препятствий показали хорошую подготовку ребята Кочубеевской средней школы № 2, Балахоновской и Барсуковской средних школ. В соревнованиях по краеведению отмечены хорошие знания и подготовка команд Кочубеевской средней школы № 2, Барсуковской и Ивановской средних школ. Очень слабо по краеведению подготовились команды Водораздельненской, Янкульской и Воровсколесской школ.

Здесь же была оценена подготовка и туристических санпостов. Многие справились с заданием, но Барсуковская команда не уступила первенства никому, ее участники хорошо ответили на теоретические вопросы и на практике показали лучшие результаты.

При подведении итогов соревнований отмечено, что хорошо были подготовлены к районному слету команды Кочубеевской средней школы № 2, Барсуковской средней школы, Ивановской и Кочубеевской СШ № 1.

Дети хорошо отдохнули, покупались на Кубани. Разве не прелесть сама ночевка в лесу, песни у костра! И, пожалуй, нет вкуснее того борща и каши, которые сварены на костре своими руками.

Л. ЩЕЛКИНА,
методист Дома пионеров.

ВСЕМ ФЕРМАМ — ДОИЛЬНЫЕ АППАРАТЫ

Для машинного доения наиболее пригодны коровы, имеющие вымя, расположенное впереди от паховой области, с широким прикреплением, достаточной глубиной и выравненным дном. Это способствует селекции одинаковых, широко расставленных сосков. Коровы с козьим, отвислым, мешкообразным выменем для машинного доения непригодны. Они хуже выдаиваются и чаще заболевают маститом. К тому же необходимое расстояние в 45 — 50 сантиметров от сосков до пола у многих таких коров не выдерживается.

Емкость вымени должна обеспечивать свободное накопление в нем молока в течение 12 часов. Устанавливается она по максимальному разовому удою в период наивысшей молочной продуктивности или по удою с задержкой на несколько часов или даже с пропуском очередной дойки. Соски должны быть расположены в одной горизонтальной плоскости. Длина сосков 50 — 70 миллиметров, диаметр в средней части после доения 22 — 24 миллиметра, расстояние между сосками 100 — 140 миллиметров. При меньшем расстоянии затрудняется надевание доильных стаканов, осложняется работа аппарата в целом, большее расстояние между сосками вызывает при доении перегибы сосков и засасывание воздуха в доильные стаканы.

Приучение коров к молокоотдаче в доильные аппараты основывается на образовании условных рефлексов молокоотдачи на раздражение сосков, вымени и на обстановку при доении. Первотелок приучают к машинному доению за два месяца до отела. Первые дни во время доений проводится поглаживание вымени и сосков, затем вымя обмывают теплой водой, обтирают сухим полотенцем и массируют. После отела машинное доение начинают как только пропадут послеродовые признаки отечности вымени и сосков, но как можно раньше.

Необходимо приучить коров к высокой скорости доения и наибольшей полноте молокоотдачи. В первые дни доильный аппарат и звуки, возникающие при его работе, вызывают у коров ориентировочную реакцию. Это препятствует полноте их выдаивания.

Для смягчения действия этой реакции в первый день доильный аппарат ставят возле коров и доят руками при включенном аппарате. На другой день доят уже аппаратом. Когда ко времени приучения молочная продуктивность коров по ходу лактации значительно снизится, необходимо уменьшить кратность доения.

Наибольшее проявление рефлекса молокоотдачи достигается при тщательном обмывании вымени водой, нагретой до 45 — 50 градусов, вытиранием сухим полотенцем и сдаиванием первых струй молока в отдельную посуду. Показателем проявления рефлекса молокоотдачи служит наполнение сосков молоком и упругость их стенок.

Нормальное время доения 3—5 минут. При передержке аппарата на вымени вырабатывается рефлекс на медленную отдачу молока. Приучение коровы к повышенной скорости молокоотдачи достигается своевременным отключением доильных стаканов, а полнота выдаивания — машинным додаиванием и массажем вымени.

Машинное додаивание надо начинать с момента уменьшения скорости молокоотдачи. Доильные стаканы оттягивают за коллектор вниз и вперед. После прекращения выделения молока вакуумный шланг пережимают замком, а доильные стаканы снимают с сосков.

Машинное доение надо начинать с проверки исправности доильного аппарата, вакуумного режима, частоты пульсации, состояния сосков и вымени, качества молока первых сдаиваемых струй, а летом, в ветренную погоду, заканчивать смазыванием сосков вазелином, что предупреждает образование трещин.

Пригодность коров к машинному доению можно определить на 8 — 10 день приучения к нему. При этом необходимо определять: молочную продуктивность отдельных долей вымени, одновременность и длительность их выдаивания, скорость молокоотдачи, полноту выдаивания, устойчивость коров к маститам.

Продуктивность отдельных долей устанавливают по количеству выдоенного из них молока аппаратом и при ручном додаивании после отключения доильных стаканов. Продуктивность долей можно определить и ручным способом доения в доильное ведро, разделенное перегородками на четыре изолированные камеры.

Продуктивность долей вымени должна быть примерно одинаковой — по 23 — 27 процентов.

Пригодны к машинному доению те коровы, у которых все доли вымени выдаиваются примерно за одинаковое время, а максимальная длительность доения в целом не более 5 — 6 минут.

А. ИВАНОВ,
инженер.
А. АНЗИН,
главный зоотехник райсельхозуправления.

НА ВОЛЖСКОМ БЕРЕГУ

Недавно группа семиклассников Беломечетской средней школы совершила интересную, познавательную экскурсию в г. Волгоград. Давнишняя мечта ребят побывать в городе-герое на Волге — сбылась. Вместе с воспитателями М. С. Чубовой и С. М. Прасоловой ребята совершили экскурсию по историческим местам. Посетили планетарий, музей Обороны, Дом Павлова, место исторического памятника — мельницу.

Посмотрели Волжскую ГЭС. Все вместе они совершили экскурсию по Волге на теплоходе «Метеор». И наконец, знаменитый, имеющий всемирно историческое значение — Мамаев курган.

С особым чувством, затая дыхание, рассматривали они его достопримечательности. Дети восхищались мужеством бойцов Советской Армии, с каким отстаивали они от фашизма наш родной город.

Торжественно у знаменитой Аллеи павших борцов несут почетный караул самые лучшие пионеры города. Это о них поется в популярной пионерской песне:

«Над Аллеей Героев вихри снега кружат,
Над могилой мальчишки часовыми стоят.
Снег на землю ложится, застилает глаза,
но не дрогнут мальчишки: бросить пост им нельзя».

Поездка оставила в памяти ребят неизгладимое впечатление.

М. АКИМОВА.
Ст. Беломечетская.

Все на сенокосе

Массовый выезд на заготовку кормов был организован в нашем колхозе в прошедшую субботу и воскресенье. В поле выехали специалисты, руководители хозяйств и бригад, работники мастерских, конторы.

Около 120 человек трудились в эти дни на заготовке сена. Они копнили, возили тюки, скирдовали. За два дня было только заскирдовано 60 тонн доброкачественного корма, а всего с начала сеноуборки — 420 тонн.

И в эти дни труженики хозяйства ведут сенокос, заготавливают на зиму корма. Сейчас особенно напряженно на полях: скоро жатва и механизаторы торопятся убрать травы первого укоса в лучшие сроки.

И. ПАВЛИЙ,
секретарь парткома колхоза «Полярная звезда».

УСПЕХ ПТИЦЕВОДОВ

Завершили полугодовой план продажи яиц государству птицеводы бригады № 2 колхоза «Родина». Несколько дней продажа продукции идет в счет второго полугодия. Коллектив, возглавляемый Н. Дениченко, в течение 6 месяцев получил по 97 яиц от несушки при годовом плане 140.

Н. НИКОЛАЕВ.

КОНСЕРВНЫЙ В СТРОЮ

В нынешнем году нам предстоит произвести один миллион условных банок фруктовых и овощных консервов, что значительно больше, чем в минувшем году. Консервный цех отремонтирован и готов к пуску. На заготовительный пункт начали поступать капуста, вишня, огурцы. Судя по урожаю и по увеличенной мощности консервного цеха, план производства консервов перекроем.

А. НАБОКА,
заведующий Дегтяревским заготпунктом.

Мясной резерв загорцев

На краю села Подгорного еще недавно стоял старенький корпус да навесы, под которыми зимовали свиньи. Теперь издали виднеются приземистые деревянные сараи, пахнущие лесом. Все это сделано недавно.

Старший свинарь, проработавший на ферме 12 лет, Юган Модестович Тевет с радостью показывает новые строения:

— Теперь нам зима не страшна. Сколько здесь можно свиней разместить?! Много...

Мне припоминаются добротные корпуса, одного из колхозов, хорошие свиньи и 3 — 5 поросят в клетках.

Совсем иные условия здесь! Старый тесный маточник, худые полы и почти бескормица на ферме в последние дни. Ждут не дождутся начала жатвы. И все же здесь в каждой клетке по 8—10 и даже 12 поросят — крепких, розовеньких.

— В этом году уже 1200 поросят получили, — рассказывает Ксения Васильевна Липилина.

Она, как и Юган Тевет, тоже старожил на ферме. 15 лет свинаркой трудится да 6 лет сторожихой была. — И падежа мало,—продолжала свинарка. — Скоро уже годовой план выполним.

Ферма должна вырастить в этом году 1500 поросят. Осталось не так-то уж много, чтобы завершить программу. Рядом с фермой большое люцерновое поле, там пасутся животные.

В базах на откорм поставлено 446 поросят. В нынешнем году рабочие третьего отделения совхоза «Загорский» думают сдать десятки тонн мяса государству.

Б. РЫБКИН.

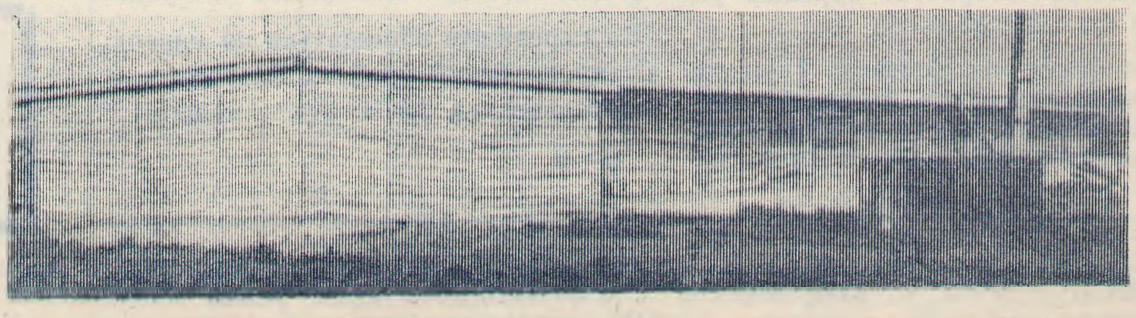

На снимках: свинарки Ксения Васильевна Липилина, Дарья Леонтьевна Сухоловская, Екатерина Петровна Морозова и Екатерина Константиновна Стаценкова.
Внизу—в таких дешевых и легких корпусах рассчитывают проводить зимовку и откорм свиней загорцы.
Фото П. Брязгуна.

За тысячи километров от родины

Среди югославских островов в Адриатическом море Брач — один из самых живописных. Здесь бывает много туристов, которых привлекают красоты острова, теплая прозрачная вода и многочисленные исторические достопримечательности. Одна из них — установленный на высоком постаменте памятник Л. Н. Толстому. Немногие, наверное, у нас в стране знают об этом памятнике, расположенном на югославском острове за тысячи километров от Советского Союза...

На Браче, особенно в местечке Сельце, жили на рубеже двух веков многие деятели культуры. В 1888 году в Сельце была создана читальня, сыгравшая большую просветительную роль в этом районе. На книжных полках читальни были и произведения Л. Н. Толстого.

Когда в Сельце стало известно о кончине великого русского писателя, на окраине города был заложен парк имени Толстого. Два студента, Мирко Врсалович и Юрай Стамбук, обратились к общине с предложением воздвигнуть на острове памятник Толстому. Предложение было принято. Студент Художественной академии Ярослав Брада, гостивший на острове, создал бюст писателя по одному из его портретов. Так далеко от России был воздвигнут гранитный памятник Л. Н. Толстому — если не первый, то один из первых в мире.

Во время немецко-фашистской оккупации фашисты, опасаясь партизан, вырубили на острове вокруг Сельце лес. Они не пощадили и парка. Под ударами топоров рухнули тогда кипарисы, пирамидальные тополя, сосны. Однако сам памятник чудом уцелел.

Сейчас парк восстановлен. Опять тянутся ввысь пирамидальные тополя, густо зазеленели кипарисы, набирают высоту сосны. В парке, носящем имя великого русского писателя, по-прежнему стоит его памятник.

К. КИСЕЛЕВ,
корреспондент ТАСС.
Белград.

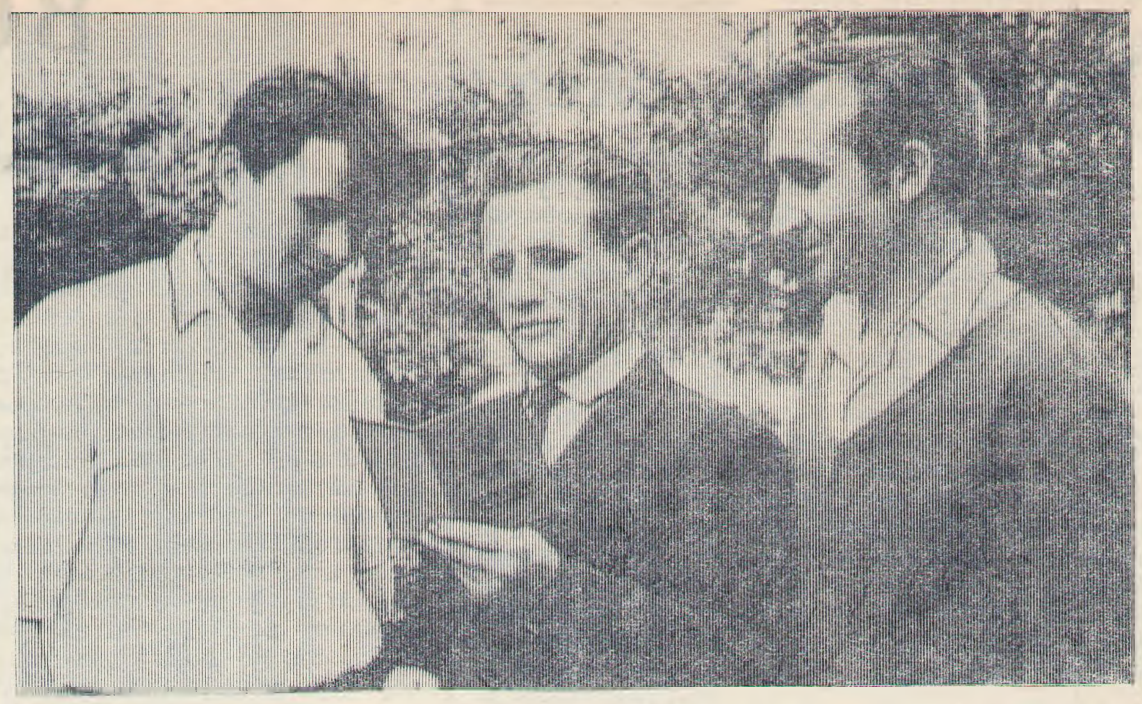

Недавно в клубе завода автоспецоборудования в торжественной обстановке состоялось вручение аттестатов выпускникам Кочубеевской средней школы рабочей молодежи. Среди них шофер колхоза имени Октябрьской революции И. В. Сохань (слева), работник ОВД В. В. Щербаев (в центре) и слесарь Октябрьского отделения «Сельхозтехника» В. Е. Червяков.
Фото П. Брязгуна.

Погода в июле

По многолетним данным метеорологических наблюдений по Кочубеевскому району в июле наблюдалась средняя температура воздуха от 20 до 24 градусов. Максимальная достигала 38, а минимальная в отдельные годы понижалась до 10 градусов. Среднее количество осадков составляет 61 миллиметр. Число дней с осадками колеблется от 5 до 13.

В июле этого года, по сведениям Гидрометцентра СССР в Ставропольском крае ожидается средняя месячная температура воздуха 22—24 градуса (около нормы). Месячное количество осадков 55—75 миллиметров (тоже около нормы, а на западе края будет меньше нормы).

Малооблачная погода, преимущественно без осадков ожидается 13—24 июля, переменная облачность, кратковременные дожди и грозы — в остальное время.

Ветер в первой пятидневке и в середине третьей декады западный и северо-западный. 9—12, 19—23 июля и в конце месяца юго-восточный и восточный 7—10 метров в секунду, временами усиление ветра до 14 метров в секунду, в остальное время ветер северный и северо-восточный 5—10 метров в секунду, временами до 12 метров в секунду.

Наиболее низкая температура (ночью 10—15 градусов, днем 18—23 градуса) ожидается в первой пятидневке, 13—15 июля и в середине третьей декады. Значительное повышение температуры (ночью до 20—25 градусов) произойдет 9—12, 19—23 июля и в конце месяца. В остальное время температура ночью будет 16—19, днем 26—28 градусов.

Р. ГРАБОВАЯ,
начальник метеостанции.
Г. Невинномысск.

НАСТУПАЙ НАШЕ ЗАВТРА СКОРЕЙ

Жить — это замечательно! Это значит творить, делать все хорошее людям. В жизни, пусть даже короткой, есть замечательные дни. Но этот день был особенно радостным и в то же время тревожным не только для меня, но и для моих друзей - одноклассников. Этот день был последним из тысяч, проведенных в школе.

Еще с утра все были какие-то возбужденные, неугомонные, а к концу дня притихли, стали скучными. Не потому, что им уже надоело сидеть в школе, а потому, что через несколько минут для выпускников наступит минута прощания.

Строем, с букетами мы вышли на улицу. Там ждали младшие товарищи, учителя, родители. И среди них первая учительница. Она была уже седая, постаревшая. А глаза те же, строгие и требовательные, будто говорили: «Ничего, мой друг, ты будешь настоящим человеком. О тебе вспомнят еще не раз».

По щеке медленно стекает слеза. Хочется подбежать, обнять, просить прощения за все свои проказы. Но плакать не надо. Она первая учительница, милая школьная мама, поймет и так.

А потом нас поздравляли, давали напутствия и хотелось поскорее увидеть ту манящую даль, куда нас провожали.

Пройдут года, многие станут инженерами, летчиками, рабочими, знаменитыми хлеборобами. И тогда мы вспомним школу. Вспомним последний звонок. Тот памятный день никогда не забудется.

С. СТОГОВА,
выпускница Вревской средней школы.

ОТДЫХАЮТ РАБОЧИЕ

Хорошо организован летний отдых рабочих на Кочубеевском заводе автоспецоборудования. Бухгалтер заводского комитета Р. А. Пахомова сообщила нашему корреспонденту, что кроме десятков рабочих, поправивших свое здоровье в нынешнем году по путевкам в городах Кавказских Минеральных Вод, 40 человек с детьми отдохнули на собственной приморской базе отдыха в Геленджике, 70 рабочих инструментального участка выехали в туристический поход на Голубые озера в Кабардино-Балкарию.

Математический феномен

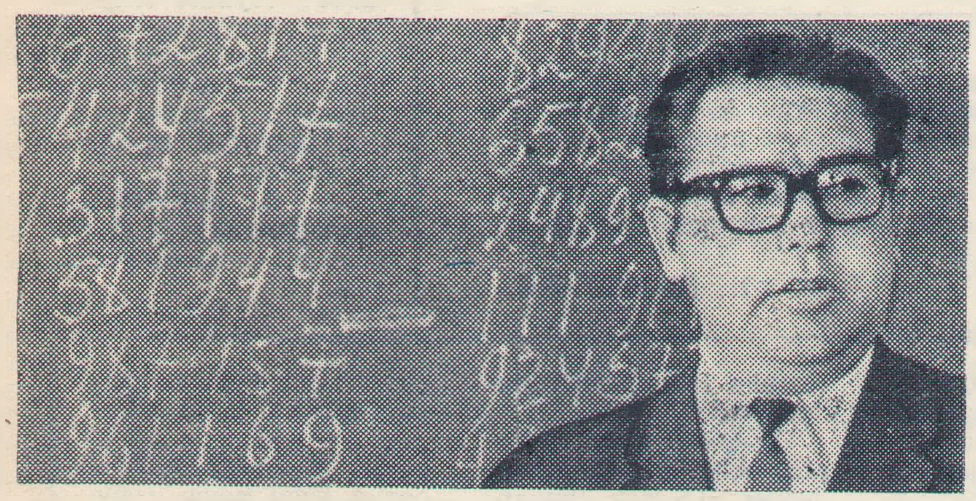

МЕЛЕКЕСС (Ульяновская область). В большом зрительном зале Дворца культуры «Восход» ни одного свободного места. Присутствующие — ученые научно-исследовательского института атомных реакторов, строители, врачи, учителя внимательно слушают инженера Мелекесского строительского управления Юзефа Приходько. А он, стоя спиной к доске, исписанной числами до 25 знаков в каждом, с «фотографической» точностью повторяет их одно за другим. Это один из номеров, демонстрируемых «математическим феноменом». Юзеф в уме быстро перемножает пятизначные числа, возводит вплоть до пятой степени трехзначные, извлекает корни любой степени из любого числа, мгновенно складывает и вычитает многозначные числа, быстро читает, одновременно подсчитывая количество знаков в тексте.

Недавно математический «феномен» из Ульяновской области соревновался с электронно-вычислительной машиной в павильоне вычислительной техники ВДНХ СССР. За семь минут Приходько проделал в уме 25 действий по сложению и вычитанию шестизначных, возведению в квадрат четырехзначных чисел. Полученный результат — девятизначное число. Машина эту же задачу решила всего на одну минуту быстрее. За время двухчасового соревнования Ю. Приходько несколько раз опередил машину в действиях по сложению и извлечению корня. На работе инженер отдела труда и зарплаты никогда не пользуется арифмометром. Он успевает, кроме своей работы, помогать коллегам по отделу.

НА СНИМКЕ: от вопроса... до ответа. Выступает Юзеф ПРИХОДЬКО.
Фото А. Овчинникова. Фотохроника ТАСС

Редактор Б. МАКРУШИН.

НЕФТЕРАЗВЕДКА № 3 ТРЕСТА «СТАВРОПОЛЬНЕФТЕГАЗРАЗВЕДКА»
ПРИГЛАШАЕТ НА РАБОТУ

в Благодарненском, Апанасенковском и Арзгирском районах рабочих следующих специальностей:

бурильщиков роторного и турбинного бурения — 5 и 6 разряда,
помощников бурильщиков — 3 и 4 разряда,

дизелистов-мотористов буровых установок — 3 разряда.

Дизелистами-мотористами 3 разряда принимаются лица, имеющие специальность тракториста или шофера. Помощниками бурильщиков принимаются лица, не имеющие квалификации с последующим обучением на рабочем месте.

Принятым выплачивается надбавка в размере 50 процентов от тарифной ставки. Все принятые обеспечиваются бесплатной спецодеждой. Одиноким предоставляется общежитие, имеется столовая. Бесплатно предоставляется автотранспорт для поездок на выходные дни к месту постоянного жительства и обратно. Жилплощадь предоставляется в порядке очереди.

За справками обращаться по адресу: Ставропольский край, с. Благодарное, нефтеразведка № 3, отдел кадров.

6—6

НЕВИННОМЫССКОМУ СУ № 5
ТРЕБУЮТСЯ

слесари-сантехники наружных работ для строительства водопровода в селе Кочубеевском .Оплата труда сдельная, выплачивается 30 процентов от оклада за передвижной характер работ.

За справками обращаться в Кочубеевский РСУ.
3—2

Коллектив Курсавского АТП выражает глубокое соболезнование диспетчеру Волковой Марии Алексеевне по поводу преждевременной смерти ее матери
КОВАЛЕНКО
Пелагеи Яковлевны

В КИНОТЕАТРЕ « СПУТНИК»

4—5 июля.
Новый художественный фильм

Начало в 17, 19, 21 час.
6 июля.

Художественный фильм «ЖИТЬ».
Начало в 19, 21 час.

НАШ АДРЕС: с. Кочубеевское, Ставропольского края, улица Октябрьской революции, № 47. Телефоны: редактора — 3-09, зам. редактора — 0-38, отдела сельского хозяйства — 4-09, ответ. секретаря и корректора — 3-79, отдела писем — 2-44, бухгалтерии — 4-86, типографии — 5-49.