ПРОЛЕТАРИИ ВСЕХ СТРАН, СОЕДИНЯЙТЕСЬ!

ЗВЕЗДА ПРИКУБАНЬЯ

Орган Кочубеевского районного комитета КПСС и районного Совета депутатов трудящихся Ставропольского края

№ 81 (1222)
ВТОРНИК
7
ИЮЛЯ
1970

Цена 2 коп

⊙ Комбайнер совхоза «Междуреченский» П. В. ВЕНГЕРОВ намолачивает за день по 440 центнеров пшеницы, а всего с начала уборки выдал на ток около 2000 центнеров хлеба.

⊙ Шофер Кочубеевского АТП М. Б. Хамдохов перевозит зерно на приемный пункт, делает по 7 рейсов на расстояние 31 километр и перевозит до 268 центнеров зерна в день.

⊙ МУССА ВЕРГАСОВ — механизатор третьей бригады колхоза имени Балахонова на жатке «ЖРС-4,9» довел выработку до 48 гектаров, выполняя почти по 3 нормы при хорошем качестве работ.

ИНФОРМАЦИОННОЕ СООБЩЕНИЕ
о Пленуме Центрального Комитета Коммунистической партии Советского Союза

3 июля 1970 года Пленум Центрального Комитета КПСС продолжал работу.

По докладу тов. Л. И. Брежнева «Очередные задачи партии в области сельского хозяйства» в прениях выступили тт. И. И. Бодюл — первый секретарь ЦК Компартии Молдавии, Н. К. Байбаков — заместитель Председателя Совета Министров СССР, председатель Госплана СССР, Ф. С. Горячев — первый секретарь Новосибирского обкома КПСС, З. Н. Нуриев — министр заготовок СССР, Т. Усубалиев — первый секретарь ЦК Компартии Киргизии, Н. Ф. Васильев — первый секретарь Белгородского обкома КПСС, Л. А. Костандов — министр химической промышленности СССР, А. Э. Восс — первый секретарь ЦК Компартии Латвии, А. И. Шибаев — первый секретарь Саратовского обкома КПСС, В. В. Мацкевич — министр сельского хозяйства СССР, Н. М. Мирошниченко — первый секретарь Воронежского обкома КПСС, В. И. Долгих — первый секретарь Красноярского крайкома КПСС, Е. Е. Алексеевский — министр мелиорации и водного хозяйства СССР, М. М. Кобыльчак — первый секретарь Кировоградского обкома КП Украины.

В конце заседания с заключительным словом выступил Генеральный секретарь ЦК КПСС тов. Л. И. Брежнев.

Пленум Центрального Комитета КПСС единодушно принял Постановление «Очередные задачи партии в области сельского хозяйства».

На этом Пленум закончил свою работу.

Очередные задачи партии в области сельского хозяйства

Постановление Пленума ЦК КПСС от 3 июля 1970 года

Советский народ под руководством Коммунистической партии завершает выполнение плана текущей пятилетки. Благодаря усилиям рабочего класса, колхозного крестьянства, интеллигенции за эти годы достигнуты большие успехи в развитии экономики и культуры, в повышении благосостояния трудящихся.

Выполняя решения XXIII съезда партии и Пленумов ЦК, колхозники, работники совхозов при активной поддержке трудящихся города добились дальнейшего подъема сельского хозяйства. Среднегодовое валовое производство сельскохозяйственной продукции в 1966—1969 годах составило 79 млрд. рублей, что на 12,7 млрд. рублей больше, чем в предшествующем пятилетии.

Положительные сдвиги достигнуты в развитии главной отрасли сельского хозяйства — производстве зерна. Валовой сбор зерна в 1966—1969 годах составил 162 млн. тонн в среднем за год и был на 32 млн. тонн, или почти на 25 процентов больше, чем в 1961—1965 годах. Возросло производство и других сельскохозяйственных продуктов, за эти годы повысилась урожайность сельскохозяйственных культур, продуктивность скота и птицы.

Рост производства продуктов земледелия и животноводства — это результат последовательного осуществления линии партии на интенсификацию сельскохозяйственного производства, на механизацию всех работ и широкое применение минеральных удобрений, на мелиорацию земель и повышение экономических стимулов в развитии колхозов и совхозов. Увеличились капитальные вложения в сельское хозяйство, возросли поставки селу тракторов, зерноуборочных комбайнов, автомашин и другой техники. За четыре года пятилетки сельское хозяйство получило минеральных удобрений в 1,8 раза больше, чем в предыдущем четырехлетии. Осуществляется программа мелиорации земель. В последние четыре года введено 1,2 млн. гектаров новых орошаемых и 3,1 млн. гектаров осушенных земель.

Продолжается укрепление экономики колхозов и совхозов и на этой основе повышается материальное благосостояние тружеников села. В деревне идет активный процесс жилищного, культурного и бытового строительства.

Таким образом, в сельском хозяйстве за последние годы достигнуты существенные результаты. Однако если оценивать итоги его развития с позиций удовлетворения и все возрастающих потребностей страны в продуктах питания и сырье для промышленности, то нынешний уровень сельскохозяйственного производства нельзя признать достаточным. Темпы равития советской экономики, неуклонное повышение жизненного уровня народа предъявляют к сельскому хозяйству новые, более высокие требования.

Успешное решение задачи значительного увеличения производства продуктов земледелия и животноводства вызывает настоятельную необходимость быстрейшего укрепления материально-технической базы сельского хозяйства, его технического переоснащения. Недостаток сельхозмашин, транспортных средств, минеральных удобрений, незначительный удельный вес мелиорированных земель, слабая обеспеченность животноводства кормами, отставание перерабатывающей промышлености, а также все еще низкая культура ведения хозяйства в значительной части колхозов и совхозов оказывают сдерживающее влияние на темпы роста сельскохозяйственного производства.

Партийные организации, советские и сельскохозяйственные органы в ряде областей, краев и республик слабо направляют работу колхозов и совхозов на более полное использование резервов для увеличения производства продукции, снижения ее себестоимости, мирятся с фактами бесхозяйственности, недисциплинированности в выполнении планов с нерациональным использованием земли на цели, не связанные с сельским хозяйством. Имеется немало колхозов и совхозов, где еще низка урожайность, плохо используются земля, техника, удобрения и другие материальные ресурсы, медленно растут поголовье и продуктивность скота. В некоторых колхозах мало выделяется средств для укрепления основных фондов и расширения производства.

Пленум ЦК КПСС постановляет:

1. Одобрить выводы и предложения, изложенные в докладе Генерального секретаря ЦК КПСС тов. Л. И. Брежнева «Очередные задачи партии в области сельского хозяйства».

Более быстрое развитие сельского хозяйства на основе всемерного укрепления его материально-технической базы является одной из главных и первоочередных задач на ближайший период. Необходимо улучшить использование земли и техники, повысить эффективность общественного производства в колхозах и совхозах, добиться значительного роста производительности труда и снижения себестимости сельскохозяйственной продукции.

2. В области земледелия Пленум ЦК считает важнейшей задачей организацию всенародной борьбы за повышение урожайности всех сельскохозяйственных культур и обеспечение неуклонного роста производства зерна, хлопка, сахарной свеклы, подсолнечника, овощей, картофеля и других продуктов. В предстоящем пятилетии необходимо существенно повысить урожайность зерновых культур в каждом колхозе и совхозе с тем, чтобы увеличить ее в целом по стране не менее чем на четыре центнера с гектара. Важно также увеличить урожайность технических, кормовых и других культур. В этих целях разработать и осуществить в колхозах и совхозах систему эффективных мер по подъему культуры земледелия — повышению плодородия почв, внедрению наиболее урожайных сортов, освоению севооборотов, устранению потерь урожая.

Ключевой проблемой по-прежнему остается рост производства зерна. В предстоящем пятилетии его среднегодовой валовой сбор должен составить 195 миллионов тонн.

Установить на 1971—1975 гг. твердый, неизменный план закупок зерна в размере 60 млн. тонн в год.

Сохранить принцип поощрения сверхплановых закупок зерна, принятый на мартовском Пленуме ЦК, и выплачивать колхозам и совхозам за сверхплановую продажу государству зерна надбавку в размере 50 процентов к основной закупочной цене.

Обязать партийные, советские и сельскохозяйственные органы принять все меры к тому, чтобы каждый колхоз и совхоз, занимающийся производством товарного зерна, каждая область, край и республика не только выполняли твердый план, но и смогли продать государству за пятилетие как минимум 35 процентов зерна сверх плана.

Значительно увеличить в 1971—1975 гг. государственные закупки хлопка-сырца, сахарной свеклы, подсолнечника, льно-волокна, овощей, картофеля, плодов, ягод, винограда, чая и других продуктов земледелия.

3. Пленум ЦК придает особое значение дальнейшему увеличению производства продуктов животноводства.

Одобрить принятые Политбюро ЦК и Советом Министров СССР меры по повышению материальной заинтересованности колхозов и совхозов в увеличении производства и продажи государству мяса, молока, яиц и шерсти.

Пленум ЦК требует от партийных, советских и сельскохозяйственных органов, руководителей колхозов и совхозов решительно устранять недостатки в животноводстве, обеспечить повышение продуктивности скота и птицы при одновременном росте их поголовья.

Широко развивать производство продуктов животноводства на промышленной основе. Осуществить в предстоящей пятилетке строительство вблизи городов крупных комплексов по производству свинины, откорму крупного рогатого скота и производству молока. Построить также новые птицефабрики, создать механизированные овцеводческие фермы.

Ежегодно увеличивать закупки продуктов животноводства. Установить на 1975 год государственный план закупок скота и птицы — 16 млн. тонн (в живом весе), молока — 55 млн. тонн, яиц — 26 млрд. штук, шерсти (в зачетном весе) — 470 тыс. тонн. Обеспечить такое увеличение производства продуктов животноводства, чтобы каждый колхоз и совхоз ежегодно продавал государству не менее 8—10 процентов продукции сверх плана.

Добиться значительного увеличения производства всех видов кормов — сена, сенажа, силоса, травяной муки, корнеплодов для полного обеспечения общественного животноводства, а также скота, находящегося в личной собственности колхозников и работников совхозов. Необходимо расширить работы по улучшению лугов и пастбищ, создать высокопродуктивные культурные пастбища. Увеличить посевы культур, богатых белком, — люцерны, клевера, гороха, вики, люпина, сои. Принять меры по коренному улучшению семеноводства трав.

Обеспечить всемерное развитие комбикормовой промышленности, осуществить реконструкцию действующих и строительство новых государственных комбикормовых заводов. Организовать массовое производство

(Окончание на 2 стр.)

ОКОНЧАНИЕ ПОСТАНОВЛЕНИЯ ПЛЕНУМА ЦК КПСС

(Начало на 1 стр.).

экономичных автоматизированных комбикормовых агрегатов для колхозов и совхозов.

Предусмотреть существенный рост производства мясокостной и рыбной муки, сухого обрата, кормовых дрожжей, ферментов, витаминов, антибиотиков и консервантов, установив для этого повышенные задания мясо-молочной, рыбной, пищевой, целлюлозно-бумажной и микробиологической промышленности.

4. Пленум ЦК придает важное значение правильному установлению колхозам и совхозам планов закупок зерна и других сельскохозяйственных продуктов на все годы предстоящей пятилетки. Твердые планы закупок должны быть всесторонне обоснованными, полнее учитывать возможности, природные и экономические особенности каждого хозяйства, его специализацию, а также новое поступление техники, минеральных удобрений, расширение площадей мелиорированных земель.

Пленум обращает внимание сельскохозяйственных, заготовительных, советских и партийных органов, партийных организаций и руководителей колхозов и совхозов на имеющиеся факты местничества, недисциплинированности в выполнении государственных планов заготовок сельскохозяйственных продуктов и требует решительно пресекать подобные явления. Твердый план закупок зерна, а также других продуктов обязателен для всех. Его нельзя изменять и его нельзя не выполнять. Выполнение государственных планов заготовок всех продуктов земледелия и животноводства и активное участие в сверхплановой продаже продукции — первейший долг колхозов и совхозов.

5. Одобрить решение Политбюро ЦК КПСС о выделении в новой пятилетке для нужд сельского хозяйства — на производственное, жилищное и культурно-бытовое строительство, на приобретение техники — 77,6 млрд. рублей государственных капиталовложений, в том числе 45,9 млрд. рублей на строительно-монтажные работы.

Предусмотреть в пятилетнем плане полное обеспечение необходимыми материально-техническими ресурсами капитальных вложений колхозов в размере 43 млрд. рублей, в том числе 28 млрд. рублей на строительно-монтажные работы.

Поручить Совету Министров СССР и Советам Министров союзных республик в процессе исполнения годовых планов изыскивать и направлять дополнительные средства и материальные ресурсы на развитие сельского хозяйства.

6. Довести к концу пятилетки производство минеральных удобрений не менее, чем до 90 млн. тонн и химических средств защиты растений до 450 тыс. тонн. Предусмотреть строительство новых заводов и расширение действующих предприятий химической и микробиологической промышленности. Поставки минеральных удобрений сельскому хозяйству довести в 1975 году как минимум до 72 млн. тонн и кормовых фосфатов до 3 млн. тонн.

Повысить качество минеральных удобрений, увеличить поставку комплексных, высококонцентрированных туков, резко увеличить выпуск специальных вагонов и автомобилей для перевозки и тары для упаковки минеральных удобрений, расширить строительство баз для хранения этих удобрений. Принять меры к улучшению использования минеральных и органических удобрений в колхозах и совхозах и повышению эффективности их применения. Одновременно обеспечить более эффективное использование органических удобрений.

7. Пленум ЦК подчеркивает огромное народнохозяйственное значение развития мелиорации земель. В предстоящем пятилетии выполнить следующие объемы мелиоративных работ: ввести в действие 3 миллиона гектаров новых орошаемых земель; построить мелиоративные системы в переувлажненных районах на площади 5 миллионов гектаров, в том числе с закрытым дренажем — на 3 миллиона гектаров; провести коренное улучшение лугов и пастбищ на площади не менее 8 миллионов гектаров; осуществить работы по повышению водообеспеченности и завершить в основном реконструкцию существующих оросительных систем, требующих технического улучшения.

Усилить работы по созданию на юге Украины, в Краснодарском и Ставропольском краях, в Ростовской области, других районах Северного Кавказа и в Поволжье крупных районов производства товарного зерна на поливе. Значительно расширить посевы риса. Повысить темпы водохозяйственного строительства в районах хлопкосеяния. Шире развернуть мелиорацию земель в нечерноземной полосе РСФСР, на Дальнем Востоке, в Сибири и на Урале, в Полесье Украины, Белоруссии, в республиках Прибалтики. Улучшить использование мелиорированных земель в колхозах и совхозах. Обеспечить более широкое проведение комплекса работ по борьбе с эрозией почв и полезащитному лесоразведению.

Поручить Совету Министров СССР разработать и утвердить конкретные меры по выполнению программы мелиоративных работ в 1971—1975 годах.

8. Пленум ЦК считает необходимым обеспечить в ближайшие годы дальнейшее развитие тракторного, сельскохозяйственного и мелиоративного машиностроения, создать в этих отраслях дополнительные производственные мощности с тем, чтобы значительно увеличить в новой пятилетке выпуск тракторов, сельскохозяйственных и мелиоративных машин, транспортных средств и запасных частей. В решении задачи технического перевооружения колхозного и совхозного производства, увеличения выпуска машин для сельского хозяйства должны принять активное участие все отрасли промышленности.

Пленум одобряет инициативу Министерства авиационной промышленности, Министерства машиностроения, Министерства судостроительной промышленности, Министерства тяжелого, энергетического и транспортного машиностроения, Министерства оборонной промышленности, Министерства нефтеперерабатывающей и нефтехимической промышленности и предприятий других министерств по организации и увеличению производства машин, оборудования, запасных частей и других материально-технических средств для сельского хозяйства за счет лучшего использования мощностей.

Поручить Госплану СССР и промышленным министерствам, директорам и партийным организациям заводов использовать имеющиеся на предприятиях возможности для увеличения выпуска по кооперации сельскохозяйственных машин, агрегатов, узлов и запасных частей.

Министерствам и ведомствам, научно-исследовательским институтам и конструкторским бюро принять меры к выпуску более совершенной сельскохозяйственной техники, необходимой для осуществления комплексной механизации. Значительно повысить качество, надежность и долговечность машин и механизмов.

9. Поставить сельскому хозяйству в 1971—1975 гг. 1700 тыс. тракторов, 1100 тыс. грузовых автомобилей, 541 тыс. зерноуборочных комбайнов, 230 тыс. силосоуборочных и 60 тыс. свеклоуборочных комбайнов, 1500 тыс. тракторных прицепов, 87 тыс. экскаваторов, 82 тыс. бульдозеров, 42,5 тыс. скреперов и на 15 млрд. рублей сельскохозяйственных машин, в том числе для механизации животноводческих ферм и заготовки кормов — на 6 млрд. рублей.

Особое внимание обратить на механизацию трудоемких работ в животноводстве, поставлять сельскому хозяйству для этой цели необходимые комплексы машин и механизмов.

Принять меры к высокопроизводительному использованию тракторов и сельскохозяйственных машин, укреплению ремонтной базы в колхозах, совхозах и организациях «Союзсельхозтехники», а также станций технического обслуживания автомобилей.

Придавая большое значение постоянным кадрам механизаторов в колхозах и совхозах, поручить Совету Министров СССР разработать радикальные меры по закреплению этих кадров в сельском хозяйстве, имея в виду создание им условий для высокопроизводительного труда, повышение материальной заинтересованности и усиление моральных стимулов, а также улучшение быта.

10. Осуществить в предстоящем пятилетии меры по значительному расширению мощностей промышленности, перерабатывающей сельскохозяйственные продукты и сырье. Предусмотреть строительство новых и реконструкцию действующих элеваторов, мелькомбинатов, предприятий мясомолочной, пищевой, легкой и других отраслей промышленности, оснащение их современным оборудованием; обеспечить их правильное размещение, имея в виду наиболее рациональное приближение к районам производства соответствующих продуктов и сырья.

11. Учитывая, что в ближайшие годы на селе предстоит выполнить большую программу строительных работ, принять меры по укреплению производственной базы Министерства сельского строительства СССР с таким расчетом, чтобы к концу пятилетки предприятия и организации этого министерства выполняли строительно-монтажные работы на селе не менее чем на 5,5 млрд. рублей в год.

Привлечь другие министерства к строительству в совхозах и колхозах, определив им конкретные объемы подрядных работ. Всемерно укреплять межколхозные строительные организации, обеспечить их техникой, оборудованием и необходимыми материалами. Осуществить меры по коренному улучшению проектирования сельскохозяйственных объектов и повышению качества проектов. Нарастить мощности по выпуску строительных материалов с тем, чтобы обеспечить ими все возрастающие объемы сельского строительства.

12. Пленум ЦК придает важное значение дальнейшему развитию научных исследований по сельскому хозяйству, расширению и укреплению связей науки с колхозным и совхозным производством. Поручить Министерству сельского хозяйства СССР, ВАСХНИЛ, Государственному комитету Совета Министров СССР по науке и технике и Академии наук СССР осуществить меры по улучшению деятельности научных учреждений, имея в виду решение перспективных проблем развития сельскохозяйственного производства, выведение и быстрейшее внедрение в практику новых высокоурожайных сортов сельскохозяйственных культур, высокопродуктивных пород животных, а также разработку для колхозов и совхозов наиболее эффективных и экономичных технологических процессов производства каждого вида продукции и новых средств механизации. Усилить исследования и внедрение в производство новых методов борьбы с вредителями и болезнями растений и животных, особенно биологических средств защиты растений. Укрепить материально-техническую базу сельскохозяйственных научных учреждений и учебных заведений.

13. Пленум ЦК КПСС обращает внимание партийных организаций, всех кадров партии и государства на необходимость повышения дисциплины, личной ответственности за порученное дело, за неукоснительное соблюдение и исполнение советских законов. Для тружеников села особое значение имеет соблюдение Закона о земле, нового Устава колхоза.

Пленум требует от Министерства сельского хозяйства СССР, Министерства мелиорации и водного хозяйства СССР, «Союзсельхозтехники», Министерства заготовок СССР и их органов на местах, от партийных и советских органов, всех работников вести решительную борьбу с бесхозяйственностью и расточительством в использовании земли, государственных и колхозных средств, с проявлением местничества и иждивенческих настроений. Необходимо настойчиво внедрять хозяйственный расчет, усилить контроль за финансово-хозяйственной деятельностью колхозов и совхозов. Большую роль в этом деле должны сыграть профсоюзные и комсомольские организации, сельские Советы и советы колхозов, комитеты народного контроля.

14. Пленум ЦК подчеркивает, что решение крупных задач в области сельского хозяйства потребует больших усилий партии, всех ее организаций, повышения уровня их политической и организаторской деятельности, широкого развертывания социалистического соревнования тружеников города и деревни.

В центре внимания сельских партийных организаций должны быть вопросы повышения культуры земледелия и животноводства в колхозах и совхозах, внедрения достижений науки и передовой практики, эффективного использования капитальных вложений, земли, техники, удобрений и других материальных ресурсов и денежных средств, повышения производительности труда и на этой основе обеспечения роста производства и продажи государству всех сельскохозяйственных продуктов, дальнейшего улучшения жизни в деревне.

Партийные организации предприятий промышленности и строек призваны держать под своим постоянным контролем своевременное выполнение заданий для сельского хозяйства, изыскивать дополнительные резервы и источники увеличения поставок селу машин и оборудования, удобрений, строительных и других материалов, активно содействовать внедрению в сельскохозяйственное производство новейшей техники.

Пленум ЦК КПСС призывает колхозников, рабочих совхозов, специалистов сельского хозяйства еще шире развернуть соревнование за успешное выполнение и перевыполнение планов развития сельского хозяйства.

Пленум ЦК КПСС выражает уверенность в том, что мероприятия по дальнейшему подъему сельского хозяйства встретят единодушное одобрение всех коммунистов, всех трудящихся нашей страны. Осуществление решений Пленума явится новым крупным вкладом в создание материально-технической базы коммунизма в стране.

УКАЗ ПРЕЗИДИУМА ВЕРХОВНОГО СОВЕТА СССР

О награждении Героя Советского Союза, летчика-космонавта СССР тов. Николаева А. Г. второй медалью „Золотая Звезда“

За успешное осуществление длительного орбитального полета на космическом корабле «Союз-9» и проявленные при этом мужество и героизм наградить Героя Советского Союза, летчика-космонавта СССР тов. **Николаева** Андрияна Григорьевича **второй медалью «Золотая Звезда»**.

Председатель Президиума Верховного Совета СССР
Н. ПОДГОРНЫЙ.

Секретарь Президиума Верховного Совета СССР
М. ГЕОРГАДЗЕ.

Москва, Кремль, 3 июля 1970 г.

УКАЗ ПРЕЗИДИУМА ВЕРХОВНОГО СОВЕТА СССР

О присвоении звания „Летчик-космонавт СССР“ тов. Севастьянову В. И.

За осуществление космического полета на корабле «Союз-9» присвоить звание **«Летчик-космонавт СССР»** гражданину Советского Союза тов. **Севастьянову** Виталию Ивановичу.

Председатель Президиума Верховного Совета СССР
Н. ПОДГОРНЫЙ.

Секретарь Президиума Верховного Совета СССР
М. ГЕОРГАДЗЕ.

Москва, Кремль, 3 июля 1970 г.

УКАЗ ПРЕЗИДИУМА ВЕРХОВНОГО СОВЕТА СССР

О присвоении звания Героя Советского Союза летчику-космонавту тов. Севастьянову В. И.

За успешное осуществление длительного орбитального полета на космическом корабле «Союз-9» и проявленные при этом мужество и героизм присвоить звание **Героя Советского Союза** с вручением ордена **Ленина** и медали **«Золотая Звезда»** летчику-космонавту тов. **Севастьянову** Виталию Ивановичу.

Председатель Президиума Верховного Совета СССР
Н. ПОДГОРНЫЙ.

Секретарь Президиума Верховного Совета СССР
М. ГЕОРГАДЗЕ.

Москва, Кремль, 3 июля 1970 г.

ЛЕТНИЕ КРАСКИ

Каждая пора года имеет свои особенности. Лето тоже. А июль в нем, как драгоценный изумруд в хорошей оправе, — переливается всеми цветами радуги. Еще не утратила своего сочно-зеленого цвета листва на деревьях, холодной океанской волной лежат притихшие в полуденной духоте плантации кукурузы и свеклы, приторно пахнет от трехметровой конопли, напоминающей издали сосновый бор, а рядом охрянно отливаясь под солнцем, колышется пшеница.

В колхозе «Красная звезда» особенно четко, будто напоказ, очерчены границы полей, вплотную к грунтовым дорогам стоит колосистая стена.

Прямо от лесополосы уходит огромное ячменное поле, оно уже полосатое, толстые валки горбят его, и по ним медленно ползут комбайны.

Между валков — легковая машина председателя, линейка бригадира.

В этот день в третьей бригаде только начинали подбор ячменя и жатву пшеницы. На поле собрались все руководители. Время еще терпит, и руководители придирчивы. Три комбайна отправили на стан, комбайнерам дано задание еще раз просмотреть машины, чтобы завтра вывести на поле всю колхозную армаду, убрать быстро урожай в одной бригаде, а потом перебросить технику в другую.

Здесь привился групповой метод. Считают, что он оправдывает себя — лучше организовать контроль, обслуживание агрегатов.

Все на виду.

Первый валок. Задолго до уборки руководители бригады, специалисты не раз просматривали поля, не раз примерялись, сколько какое даст хлеба. Только недавно улеглись весенние тревоги, когда члены представительных комиссии осматривали поля, с сожалением говорили, что, видимо, придется большинство озимых перепахать. И вот тогда перед специалистами была поставлена нелегкая задача: перепахать или оставить. Перепахать не трудно. А чем засеять. Опять кукурузой или яровыми колосовыми? Что они дадут? Оставить все как есть? А вдруг озимые не отойдут? Тогда придется отвечать перед народом, если оставишь его без хлеба.

И колесили машины по полям. Придирчиво присматривались к оживающим всходам и спрашивали друг у друга, словно стараясь с себя снять часть вины: «А что, может быть, оставим? Возможно отойдет? Дождя бы...».

И он пошел.

Теперь Алексей Федорович Крикунов, бригадир третьей бригады заявляет. «На круг по 30—35 центнеров ячменя возьмем и по 35—40 пшеницы. Обязательно. Меньше не должно быть». Агроном бригады Николай Квартович Кроликов осторожничает. Он пешком исходил все поля, присмотрелся, тоже видит, что хлеб отличный ,но от прямого ответа воздерживается.

— Не нужно спешить бригадир. Обмолотим узнаем...

Медленно идет комбайн, ползет валок в зево молотилки. Работают только на первой. Не прошел и круга, а четыре раза трактор с тележкой подъезжал к нему. Бункер набирается за несколько минут.

Председатель колхоза А. А. Балацкий и бригадир считают: «Должно бы быть сорок с гектара. Хорошо...».

— Дадим в этом году и план, и с ссудой расплатимся... Хлеб хороший. И людям зерна хватит, и скоту останется.

В третьей бригаде на площади 800 гектаров хорошая созрела пшеница, на 200 гектарах — ячмень. Ячмень, кроме семенного, уже скошен, на пшеничные поля вывели жатки и комбайны. И хотя, в основном, работают первый день, настроение у механизаторов хорошее, бодрое.

Да и как ему не быть — такой хлеб вырос!

Алексей Васильевич Кравцов жаткой за день уже скосил 40 гектаров, выполнив норму на 160 процентов. Чтобы комбайны работали без простоя, в помощь комбайнерам выделены штурвальные. У многих это первый хлеб. И на их счастье хороший. Среди штурвальных есть и женщины.

Едем по полям. Приятно видеть ровные, выутюженные несколько раз полевые дороги. Их будто кто-то подмел перед праздником.

Необычно чистые в нынешнем году поля колхоза. Хотя А. А. Балацкий и считает, что сейчас хороших массивов наберется где-то около тысячи гектаров, что в пять раз больше, чем в урожайном 1968 году, сдвиг больших различий в полях нет.

Хлеб ровный. Даже тот, который подсевали, тот который думали перепахать и тот, который радовал по весне.

Особенно замечательные поля раннего сева — конца сентября и начала октября. Там уже сейчас можно гарантировать 40, а местами и пятьдесят центнеров с гектара.

Говорят, хорошему урожаю — хорошая и встреча. В колхозе «Красная звезда» позаботились об этом. И хотя сейчас кое-где не установлены авторазгрузчики, приводятся в порядок очистительные машины, но это уже последние недоделки.

На полевых станах созданы хорошие условия для отдыха. В партийном комитете постарались подготовить необходимую наглядную агитацию, призывающую в сжатые сроки и без потерь убрать хлеб.

Сейчас этой работе подчинено все. Поле стало мерилом зрелости механизатора, руководителя, партийного работника.

Б. УЗЕНЕВ,
наш корр.

В. ЦУКАНОВ,
корр-организатор радиовещания.

ЕСТЬ полугодовой!

С первых дней юбилейного года животноводы совхоза «Водораздельный» борются за повышение надоев молока и привесов скота, находящегося на откорме. Их стремлениям сопутствует успех. Коллектив первой молочнотоварной фермы, которым руководит А. И. Катанов, прочно удерживает первенство в соревновании. Доярка Раиса Булыга и Елена Ляшенко надоили с начала года от каждой коровы по 1600—1650 килограммов молока.

По 1400—1470 килограммов на лицевом счету у доярок второй фермы Устиньи Стафорандовой и Андионии Топаловой. Совхоз успешно справился с полугодовым заданием по реализации молока. На сливной пункт его отправлено 563 тонны. Достойный вклад в копилку государства внесли скотники. Вместо 145 по плану сдано 166 тонн мяса.

И. КОПЫЛОВ,
секретарь парткома совхоза «Водораздельный».

Собирают урожай

Большие задачи у рабочих совхоза «Беломечетский». В этом году им предстоит продать государству 2500 центнеров фруктов. Виды на урожай отличные. Сейчас идет сбор. Уже сдано государству 70 центнеров вишни.

М. АКИМОВА.

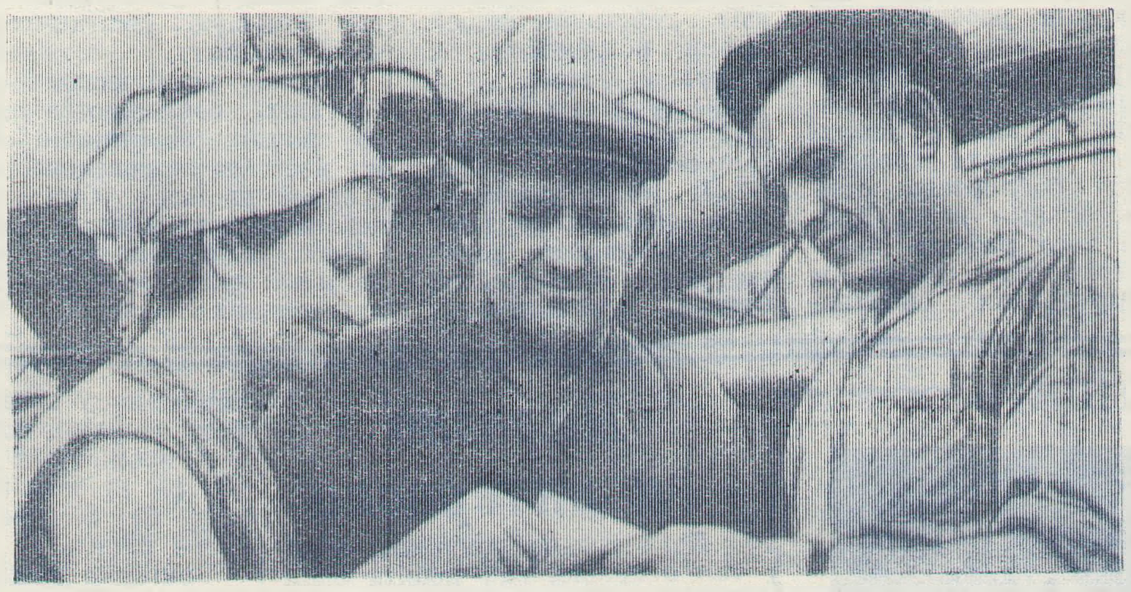

Комбайнер К. А. Миронченко убирает хлеб в колхозе «Красная звезда» не первый год. Помогает ему жена Меланья Николаевна. Сейчас они ведут обмолот озимого ячменя в третьей бригаде.

НА СНИМКЕ (слева направо): М. Н. и К. А. Миронченко и шофер Н. В. Ворвулев.

Фото П. Брязгуна.

Острый сигнал

НА ЗАМКЕ

Утверждая условия социалистического соревнования на период уборки урожая, руководители бригады № 1 колхоза имени Балахонова обещали сделать культстан бригады боевым штабом: ежедневно подводить итоги работ, отмечать в стенной печати передовиков, создать всем, кто трудится в поле и на току хорошие бытовые условия. Однако все это осталось на бумаге, хотя жатва в разгаре.

...Семь часов вечера. Давно выключены зерноочистительные машины, давно все разъехались по домам. Заведующий током Н. П. Котляров сообщил, что намолочено и очищено более 4 тысяч центнеров зерна. Цифра внушительная, и говорит она о большой проделанной работе.

На весовой тщетно пытаюсь узнать фамилии героев жатвы. Как выяснилось, ежедневные итоги не подводятся, хотя это обязан делать учетчик В. П. Руденко. Да и не было его 2 июля на работе — провожал племянника. В помещение культстана не удалось войти — оно было на замке.

— И делать нечего там, — успокоили меня, — ни свежих газет, ни «молнии», ни стенной газеты там вы не найдете.

Задаю вопросы: «Был ли лектор? Приезжала ли автолавка? Удовлетворяют ли тружеников полей бытовые условия?».

Услышав отрицательный ответ, нисколько не удивился: столы, скамейки, умывальник давно просятся в утиль. Душевая, что стоит поодаль, заросла бурьяном. К ней еще никто и не пытался руки приложить.

Несмотря на позднее время, в поле работало 5 комбайнов, обмолачивали групповым методом валки на загонке площадью в 140 гектаров. В сумерки комбайнеры возвратятся на культстан, но кроме замка и сторожа никого здесь не встретят.

Н. БАТАГОВ.

ПОДВОДЯ ИТОГИ ПОЛУГОДИЯ

Закончилось первое полугодие завершающего года пятилетки. Оно было для нас успешным. И не только потому, что на МТФ высокая трудовая дисциплина, в достатке кормов для животных, а еще и потому, что каждая доярка твердо помнит, что год этот особенный — юбилейный.

Всего за полугодие мы надоили от 559 коров 7435 центнеров молока. Из этого количества продано государству 6405 центнеров при плане 5274. Как видно из приведенных цифр, задание значительно перекрыто.

В эти дни удои на одну корову на нашей МТФ равняются почти 10 килограммам. А передовые доярки Анна Рыкова и Тамара Титова надаивают от коровы до 12 килограммов молока.

Уже сейчас можно с большой уверенностью сказать, что годовое задание по продаже молока государству значительно перевыполним. Это видно, хотя бы из того, что за 6 месяцев мы в среднем надоили от коровы по 1725 килограммов молока при годовом плане 2038.

Очень хорошо выручает нас мехдойка. Внедрена она у нас много лет назад и обойтись без нее немыслимо. Да и доркам большое облегчение. Все они у нас работают 5 дней в неделю. Достаточно времени остается, чтобы уделить внимание семье и домашним делам. Заработок у доярок хороший. Рыкова, например, за 19 рабочих дней получила в прошлом мясяце 116 рублей, а Т. Титова — 112.

Борясь ежедневно за большое молоко, мы, естественно, уделяем самое серьезное внимание рациону животных. Даем каждой корове до 65 килограммов зеленой массы и 200 граммов комбикормов на один надоенный литр молока, дрожжи. Три раза в день скотники выгоняют коров на прогулку. Дойка животных, как правило, длится не более двух часов. После этого доярки приводят в порядок помещение, посуду и отправляются домой отдыхать.

С первого же дня начала второго полугодия все, как одна, доярки включились в социалистическое соревнование. Цель каждой — к финишу юбилейного года придти с отличными показателями в труде.

Л. ВОЛКОВА,
учетчица МТФ № 5 колхоза имени Ленина.

В трудных условиях

приходится вести уборку ячменя бригаде № 3 колхоза имени Октябрьской революции — он во многих местах полег. Несмотря на это, А. С. Ушаков при норме 11 ежедневно скашивает ячмень на площади 40 и более гектаров.

Н. РУБИН.

С начала жатвы

Механизаторы бригады № 3 колхоза имени Чапаева А. Ф. Орловцев и М. И. Толокнев с первых же дней жатвы стали ударниками. При норме 25 они ежедневно скашивают жатками «ЖВН-4,5» до 40 и более гектаров ячменя. Качество работы у обоих отличное.

М. КИНАШ,
бригадир.

Лауреаты конкурса имени П. И. Чайковского

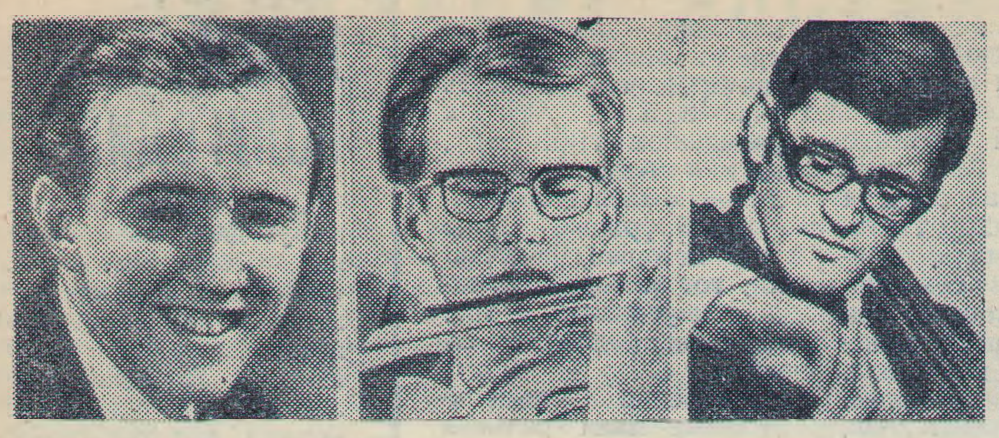

На днях в Москве закончился четвертый Международный конкурс имени П. И. Чайковского.

НА СНИМКЕ: лауреаты конкурса, занявшие первые места и получившие золотые медали, советские исполнители (слева направо) пианист Владимир Крайнев, скрипач Гидон Кремер, виолончелист Давид Герингас, певцы Евгений Нестеренко, Тамара Синявская и Николай Огренич.

Фотохроника ТАСС

Пресс-конференция в редакции

ЛЕТНИЙ ОТДЫХ ДЕТЕЙ

НА ОЧЕРЕДНОЙ конференции в редакции нашей газеты стоял вопрос об организации летнего отдыха детей. В его обсуждении приняли участие директора средних школ, заместители директоров по учебной части, учителя, представители отдела народного образования, дирекции киносети, Дома пионеров, комиссии по делам несовершеннолетних при райисполкоме.

С кратким обзором об организации трудового воспитания и отдыха школьников выступила инспектор районо А. Ф. Переверзева. Она, в частности, отметила, что в детских коллективах провели первый месяц отдыха свыше 11 тысяч школьников района. Часть их побывала в профсоюзных пионерских лагерях, другие на базах 17 ученических бригад, на детских площадках и в лагерях при школах. В числе лучших по организации летнего отдыха учащихся она назвала Султанскую, Кочубеевскую № 1, Балахоновскую, Курсавскую и другие школы.

Определенная воспитательная работа проводится и на 47 детских площадках уличными комитетами. Большую помощь в создании, оборудовании площадок и организации питания оказали в нынешнем году совхозы «Закубанский», «Междуреченский», «Родина», колхоз имени Чапаева и некоторые другие.

В летний период шире развернулась спортивная работа со школьниками. Однако далеко не везде налажена хорошая связь школ с физкультурными коллективами организаций и предприятий. **Все еще слабую помощь оказывают детским коллективам районные спортивные организации.** А. Ф. Переверзева критиковала районный комитет ВЛКСМ за недостаточное внимание с их стороны к подбору кадров в межколхозном пионерском лагере.

Заместитель директора по учебной части средней школы № 2 села Кочубеевского З. П. Ротенко рассказала о тесной связи между школой и заводом автоспецоборудования. Учащиеся попросили рабочих выделить для них ленинскую комнату и завод выполнил просьбу детей. Теперь в ленинской комнате создана своя библиотека, есть настольные игры. Кроме того рабочие построили для ребят и оборудовали спортивную площадку. По-иному отнеслись к столь важному делу руководители швейной фабрики, АТП и райбыткомбината. Они ничего не сделали, чтобы летние каникулы детей прошли весело и организованно.

Организация военно-спортивного лагеря для мальчиков девятых классов становится во второй школе традиционной. Они выезжают за пределы села и живут в палаточном городке. С юношами проводятся спортивные занятия, они посещают места боевых действий нашей армии, встречаются с ветеранами войн.

Выступление М. И. Дудулад, директора Кочубеевской СШ № 1, было посвящено в основном трудовому воспитанию детей на базе ученических бригад, работающих уже четырнадцатый год.

У ребят свой культстан, палаточный городок, кухня. Агрономическое руководство осуществляют колхозные специалисты. Учащиеся не только теоретически познают агроприемы ухода за растениями, но сами ведут вспашку, культивацию, боронование.

К сожалению, это носит характер не постоянного труда, а поверхностного знакомства. Младшие школьники работают на пришкольных участках. Все вместе они проводят большую опытническую работу.

Члены ученической бригады соревнуются со своими сверстниками из Балахоновской средней школы. Они побывали друг у друга.

Много внимания уделяется культурно-воспитательной работе, проводятся туристические походы по местным маршрутам. А сейчас старшие учащиеся готовятся к пятнадцатидневному походу через перевалы Кавказского хребта.

С наступлением каникул в Новодеревенской восьмилетней школе до нынешнего года дети предоставлялись самим себе. Посоветовавшись с родителями, руководители школы с большой помощью совхоза «Междуреченский» закупили кровати и создали детскую площадку. Была налажена кружковая работа, устраивались походы и поездки, концерты художественной самодеятельности.

Рассказывая об этом, учитель начальных классов Т. П. Дрюченко, выразила уверенность, что такая форма организации летнего отдыха детей возможна для любой, даже самой небольшой хуторской школы.

Заместитель директора Курсавской школы В. Н. Лысакова в своем выступлении обратила внимание на большую роль пионерских лагерей в укреплении дисциплины ребят. Многие поддержали ее мнение о том, чтобы в особенно напряженные дни полевых работ хозяйства, имеющие свои базы отдыха на Черном море, предоставили их для детей.

Е. А. Помазанова, заместитель директора Воровсколесской средней школы поставила вопрос о строительстве в нашем районе межсовхозного пионерского лагеря в одном из живописных мест Кубани или Зеленчука.

Серьезные проблемы поднял в своем выступлении директор Казьминской средней школы С. М Гетман. В ученических бригадах поныне преобладает ручной труд. Это плохо влияет на профориентацию учащихся. Он предлагает создавать звенья механизаторов, животноводов, птицеводов, электриков и трактористов-машинистов.

С. М. Гетман обратил внимание всех педагогов на тот факт, что в июле и августе большая часть учителей уходит в трудовой отпуск, по этой причине широко развернувшаяся в июне работа по организации летнего отдыха детей нередко сводится к нулю.

В заключение пресс-конференции выступили: директор киносети И. А. Липлянский, ответственный секретарь комиссии по делам несовершеннолетних А. В. Дмитрюкова, инструктор РК КПСС Н. И. Костарнова.

Г. БАЛМАКОВ.

НАШ КАЛЕНДАРЬ

8 июля исполняется 75 лет со дня рождения советского ученого-физика Игоря Евгеньевича Тамма. Он известен многими своими работами, особенно по квантовой механике и ее применениям в теории ядерных сил, а также работами по проблеме получения управляемой термоядерной реакции.

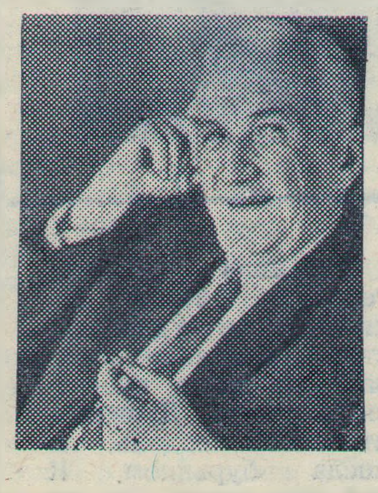

Фотохроника ТАСС

Полезно и интересно

Едва только кончились занятия в школе, как ребята записались в ученическую бригаду. Любят дети труд. А тем более здесь, в бригаде, где он сочетается с хорошим отдыхом.

Всего в ученической бригаде Беломечетской средней школы 105 детей. Четыре звена работают в совхозе «Кочубеевский», три — в совхозе «Беломечетский» и одно звено шелководов.

С большой охотой ребята занимались посадкой помидоров, капусты, позже — прополкой пропашных культур, обработкой приствольных кругов в саду. Сейчас они участвуют в сборе вишен.

Бригадир ученической бригады Вася Борисенко стал хорошим организатором.

Хорошо работают звенья секретаря комсомольской организации школы Л. Бутовой, С. Манченко, С. Попова, Н. Борисенко.

В обеденный перерыв дети читают, к их услугам настольные игры, спортивный инвентарь. Довольны ребята обедами.

Пробудут здесь дети до 16 июля. Заработанные деньги будут использованы для поездки на Черноморское побережье Кавказа.

М. АКИМОВА.

Ст. Беломечетская.

Редактор В. МАКРУШИН.

На голубых экранах

11 ИЮЛЯ

9-00 — Программа передач. 9-05 — Гимнастика для всех. 9-30 — Новости. 9-45 — Для детей «Тимкины приключения». Кукольный спектакль, часть 2-я. 10-00 — Концерт. 10-30— «Здоровье». 11-00 — «Объектив». 11-30 — Для детей. «Фестиваль юных». День школьника Украинской ССР. 12-00 — Новое на книжной полке. 12-20 — Киноконцерт. 12-45 — Из опыта партийной работы. Коммунисты на уборке урожая. 13-15— «Ель — королева ужей». Фильм-балет. 14-30 — Слава героям труда. 15-30 — Концерт участников 4-го Международного конкурса имени П. И. Чайковского. 16-05 — «Летопись полувека». Год 1942-й». 17-00 — Чемпионат СССР по баскетболу. «Жальгирис» (Вильнюс) —«Динамо» (Москва). 18-40 — «На Дальнем Востоке». Телевизионный документальный фильм. 19-10 — «Ставка больше, чем жизнь». Многосерийный телевизионный художественный фильм, 1-я серия. 20-15 — «Время». Информационная программа. 20-45 — «На бойком месте». Фильм-спектакль. 22-35 — Когда звучит песня. Концерт. 23-50 — Новости, программа передач.

12 ИЮЛЯ

9-00 — Программа передач. 9-05 — «На зарядку становись!». 9-15 — Новости. 9-30 — Ко Дню рыбака. «Возвращение с путины» 10-00 — «Неуловимые мстители». Художественный фильм. 11-30 — Для школьников «Июльская сюита». 12-00 — «Новые приключения неуловимых». Художественный фильм. 13-25 — В мире искусств. 13-55 — Концерт для тружеников полей. 14-35 — Короткометражный фильм. 14-55 — Новости. 15-00 — Для воинов Советской Армии и Флота. «Старейшее военно-инженерное...». 15-30 — Встречи с Русским музеем. 16-00 — С. Туликов «Баранкин, будь человеком». Спектакль Московского театра оперетты. 18-00 — Новости. 18-05 — Клуб кинопутешественников. 19-00 — Концерт ко Дню рыбака. 19-45 — «Ставка больше, чем жизнь». Телевизионный художественный фильм, 2-я серия. 20-45 — «Семь дней». 21-15 —Концерт мастеров искусств. 22-30 — Чемпионат мира по мотогонкам. 23-15 — Новости, программа передач.

КОЧУБЕЕВСКИЙ РАЙБЫТКОМБИНАТ

ПРОИЗВОДИТ ПРИЕМ на практическое обучение граждан, достигших 18 лет, по следующим специальностям: **МЕБЕЛЬЩИКИ** — срок обучения 6 месяцев, **ФОТОГРАФЫ** — срок обучения 6 месяцев, **ШВЕЙНИКИ** — срок обучения 1 год, **САПОЖНИКИ** — срок обучения 6 месяцев.

За справками обращаться в контору Кочубеевского райбыткомбината.

2—1

НЕВИННОМЫССКОЙ ФАБРИКЕ ИМЕНИ ЛЕНИНА требуются на постоянную работу **жестянщики, сантехники и слесари.**

Обращаться в отдел кадров фабрики.

10—5

БОГОСЛОВСКОМУ СВЕКЛОПУНКТУ СРОЧНО ТРЕБУЮТСЯ

плотник, механизаторы. Оплата труда повременно-премиальная.

6—3

НАШ АДРЕС: с. Кочубеевское, Ставропольского края, улица Октябрьской революции, № 47. Телефоны: редактора — 3-09, зам. редактора—0-38, отдела сельского хозяйства — 4-09, ответ. секретаря и корректора — 3-79, отдела писем — 2-44, бухгалтерии — 4-86, типографии — 5-49.