РЕШЕНИЯ ИЮЛЬСКОГО ПЛЕНУМА ЦК КПСС—В ЖИЗНЬ

Центральный Комитет партии на июльском Пленуме ЦК КПСС обсудил важнейшие вопросы развития сельского хозяйства страны и наметил программу действий на ближайшее пятилетие. Выработанные Политбюро ЦК и одобренные Пленумом пути развития сельского хозяйства находят горячее одобрение не только тружеников села, но и города.

Намеченные мероприятия по своим размерам и объему капиталовложений превосходят намного все, что делалось ранее. Только государственные капиталовложения в сельское хозяйство в предстоящей пятилетке составят более 77 миллиардов рублей, что в 1,7 раза больше, чем было вложено в текущей пятилетке. Эти средства пойдут не только на строительство крупных птицефабрик, механизированных овцегородков, оросительных систем, механизацию трудоемких процессов, но и также на строительство жилья, культурно-бытовых учреждений в сельской местности.

Более половины этих средств будет непосредственно направлено на развитие колхозного производства.

Эти факты еще раз говорят о большой заботе партии и правительства, которую они проявляют о развитии сельского хозяйства.

Труженики села, отвечая на нее, успешно претворяют в жизнь решения XXIII съезда, добиваются неплохих успехов в труде. Неуклонно растет производство зерна, мяса, молока, свеклы, подсолнечника и другой продукции.

Однако, как говорится в решениях Пленума, темпы прироста еще не удовлетворяют нас. Нужно добиться стабильного и неуклонного прироста всех видов продукции, высоких и устойчивых темпов, повысить чувство ответственности перед государством за выполнение доведенных планов. Партия ставит перед тружениками села большие задачи в текущей пятилетке.

Необходимо резко увеличить производство зерновых культур и не только выполнять планы, но и значительное количество продукции продавать сверх установленных планов по повышенным ценам. Развивать и укреплять кормовую базу колхозов и совхозов и на ее основе увеличить производство мяса и молока, яиц и шерсти.

Большие и ответственные задачи стоят перед тружениками нашего района. Мы еще не можем гордиться ни высокой продуктивностью скота и птицы, ни высокими урожаями. По некоторым видам продуктивности и урожайности показатели ниже, чем в целом по стране. Это объясняется еще низким уровнем культуры земледелия и ведением животноводства, слабым использованием резервов производства.

Опыты передовиков говорят еще о больших неиспользованных возможностях. Так, в лучших бригадах и отделениях в сравнительно равных условиях, зачастую, получают почти вдвое выше урожай зерновых и технических культур, выше продуктивность скота и птицы.

Намечая планы на предстоящую пятилетку и разрабатывая мероприятия по выполнению решения июльского Пленума ЦК КПСС, специалисты сельского хозяйства, руководители колхозов и совхозов, партийные комитеты должны серьезное внимание уделить этим вопросам, широко добиваться внедрения в хозяйствах передовых приемов в земледелии и животноводстве, достижений новаторов и передовиков сельскохозяйственного производства.

На Пленуме ЦК шел серьезный разговор об увеличении орошаемых площадей. Наш район располагает большими возможностями в этом. По его территории проходят два крупнейших на Ставрополье канала, реки Кубань и Большой Зеленчук, однако используются они плохо. И там, где строются оросительные системы, и там, где они существуют давно эффективность их еще низкая, площади под орошением небольшие, да и используются они слабо.

На Пленуме ЦК КПСС Ставрополье подвергалось критике за плохое ведение орошаемого земледелия. Орошение — один из основных путей дальнейшей интенсификации земли, резкого увеличения производства продукции земледелия.

Партийным комитетам следует этот вопрос взять под особый контроль, широко развернуть строительство систем малого орошения, добиваться, там, где это возможно, расширения на поливных землях кормовых культур.

В постановлении Пленума большое значение придается дальнейшему развитию животноводства. А чтобы его развивать, следует особое внимание уделить призводству разнообразных и высокопитательных кормов. Особое внимание при этом уделить производству травяной муки, сенажа, силоса, посевам корнеплодов на корм, созданию культурных пастбищ и сенокосов. И в этом у нас есть неограниченные возможности. Мы имеем тысячи гектаров пастбищ, продуктивность которых крайне низкая.

До сих пор не во всех колхозах внедрены передовые методы заготовки кормов, кормоприготовления, в результате чего расходы их на производство продукции высокие, а продуктивность скота низкая. Видимо, специалистам и руководителям хозяйств пора отрешиться от дедовских методов ведения животноводства.

Серьезное внимание следует уделить повышению производительности труда в сельском хозяйстве и, в первую очередь, в животноводстве, где преобладает ручной труд. Этот недостаток вызван, зачастую, не столько нехваткой нужного оборудования и механизмов, сколько слабой подготовкой людей, обслуживающих эти механизмы, нежеланием руководителей внедрять на фермах механизацию. Вопрос комплексной механизации — один из самых актуальных вопросов нашего времени, и его следует решать без промедления.

Пленум ЦК КПСС указал, какими путями развивать сельское хозяйство, куда больше всего вложить средств, на что обратить особое внимание. И долг тружеников села, руководителей и специалистов, партийных организаций колхозов и совхозов сосредоточить на основных вопросах все свое внимание, подчинить этому всю деятельность.

Сейчас перед тружениками нашего района стоят ответственные задачи. Пленум ЦК поставил десятки самых разнообразных вопросов перед тружениками села, претворение в жизнь которых позволит резко увеличить производство всех видов продуктов питания и сырья для промышленности, резко повысить материальное благосостояние народа.

Намечая задачи на будущее, Пленум призвал рабочих совхозов и колхозников успешно завершить пятилетку, юбилейный год страны.

В хозяйствах района идет заготовка кормов, уборка колосовых культур, скоро начнется косовица кукурузы на силос, а там не за горами и сев озимых.

1970 год радует земледельцев. Хорошо уродились и травы, и озимые культуры. Неплохой урожай обещают дать пропашные, поэтому нашей главной задачей является: быстро в лучшие сроки убрать урожай, быстрее выполнить государственные планы по реализации зерна и технических культур, дать больше государству мяса, молока, яиц и шерсти. И такие возможности у нас есть.

Успешное выполнение планов последнего года пятилетки — будет ответом тружеников села на заботу партии о развитии сельского хозяйства, хорошим подарком очередному XXIV съезду партии.

ПРОЛЕТАРИИ ВСЕХ СТРАН, СОЕДИНЯЙТЕСЬ!

ЗВЕЗДА ПРИКУБАНЬЯ

Орган Кочубеевского районного комитета КПСС и районного Совета депутатов трудящихся Ставропольского края

№ 82 (1223)

ЧЕТВЕРГ 9 ИЮЛЯ 1970

Цена 2 коп.

Герои страды

Комбайновый агрегат Д. В. ЛЮБЯНСКОГО из колхоза имени Октябрьской революции довел дневную выработку на подборе до 18 гектаров, выдав из бункера комбайна 494 центнера зерна. С начала жатвы он подобрал валки на 57 гектарах и намолотил 1974 центнера хлеба.

2309 центнеров зерна с 92 гектаров намолотил с начала уборки НИКОЛАЙ НИКИТОВИЧ БОГАЧЕВ — комбайнер колхоза имени Балахонова.

Комбайнер колхоза имени М. Горького НИКОЛАЙ НАУМОВИЧ БАРАНЕЦ за один день намолотил 659 центнеров зерна. А всего за три дня выдал на ток 1190 центнеров.

Комбайнеры пятого отделения совхоза «Невинномысский» ИВАН ИВАНОВИЧ ЛАРИН и Александр Яковлевич Сучков за день уложили в валки хлеба на 50 гектарах каждый.

Зеленчук работает на урожай

Доклад Генерального секретаря ЦК КПСС Л. И. Брежнева и постановление июльского Пленума ЦК КПСС «Очередные задачи партии в области сельского хозяйства» глубоко затронули хлеборобов колхоза имени Чапаева.

Вопрос орошения земель для нас является жизненно необходимым. Воды реки Зеленчук хорошо работают на урожай. Сейчас у нас на поливе 250 гектаров земель. Из них 150 освоено в этом году. Сейчас на этом участке идет уборка люцерны. Урожай радует.

Большие дела предстоят в будущей пятилетке. Мы намечаем и уже много сделали для того, чтобы оросить еще не менее 900 гектаров земель. Сделав это, мы сумеем полностью решить проблему производства кормов, и на этой основе резко повысить продуктивность общественного животноводства.

А. ТКАЧЕНКО,
председатель колхоза имени Чапаева.

Закрепить кадры

Большой интерес вызвали у колхозников колхоза имени М. Горького документы июльского пленума ЦК КПСС «Очередные задачи партии в области сельского хозяйства». На полевых станах, на молочнотоварных фермах, в чабанских бригадах идут оживленные беседы о нерешенных вопросах, планах на предстоящее пятилетие.

В нашем колхозе ощущается острый недостаток в кадрах механизаторов. Руководствуясь решением Пленума ЦК КПСС, правление колхоза ставит своей неотложной задачей принять радикальные меры по закреплению механизаторских кадров в колхозе, созданию им условий для производительного труда, повышения материальной заинтересованности. Мы намечаем в ближайшее время обеспечить механизаторов жильем, поднять их роль на селе.

Н. ГАЙВОРОНСКИЙ,
председатель колхоза имени М. Горького.

Колхозники одобряют

Пленум ЦК КПСС поставил перед тружениками села большие задачи по росту поголовья скота и птицы, повышению их продуктивности. Эта работа в нашем хозяйстве велась и раньше.

За последние четыре года, благодаря упорной и кропотливой селекционной работе, с каждой овцы мы стали настригать почти на 200 граммов шерсти больше. Племенные же бараны не раз занимали призовые места на ВДНХ.

Изучая документы Пленума, труженики нашего хозяйства горячо и полностью одобряют меры партии и правительства, направленные на дальнейший подъем сельского хозяйства, и приложат все усилия для того, чтобы все поставленные задачи претворить в жизнь.

А. РЫБИНЦЕВ,
секретарь парткома колхоза имени Ленина.

Кочубеевцы в Волгограде

Большая группа пропагандистов и лекторов нашего района 3—6 июля совершила экскурсионную поездку в город-герой Волгоград.

Кочубеевцы осмотрели достопримечательные места города, посетили монументальный памятник воинам Советской Армии, погибшим в Сталинградской битве и возложили на могиле живые цветы.

Пропагандисты и лекторы побывали на Волжской ГЭС имени XXII съезда КПСС, совершили экскурсионную прогулку на быстроходном катере «Ракета» к Волго-Донскому каналу. Эта поездка обогатила работников идеологического фронта новыми знаниями и богатыми впечатлениями о городе-герое.

Н. ТОЛСТИКОВ,
зав. отделом пропаганды и агитации РК КПСС.

ЛАТВА 70

С ЖАТОК НА КОМБАЙНЫ

Дружно идет хлебоуборка во второй бригаде колхоза «Путь Ленина». Едва занимается рассвет, механизаторы выводят в поле комбайны и жатки. Из 2600 гектаров здесь уже скошены на свал 1300 гектаров хлебов и более чем на 300 гектарах хлеба обмолочены.

Урожай, как сообщил бригадир А. Т. Бугрим, — хороший. На отдельных участках намолачивают по 20 с лишним центнеров зерна с гектара.

С первых же дней жатвы первенство в социалистическом соревновании удерживают механизаторы Василий Марченко и Петр Резеда. При норме 23 гектара они скашивают хлеба на 50. Пока зерно дозревает в валках, передовики с жаток переходят на комбайны. Удерживают первенство они и на обмолоте хлеба.

Ни минуты простоя комбайнам — под таким девизом трудятся шоферы Дмитрий Лобода и Николай Сичкарев. Каждый из них за день перевозит до 700 центнеров зерна. Почти круглые сутки работает механический ток. 1400 центнеров — такова его ежесуточная производительность. Внимательно следит за зерноочистительными машинами механик тока Петр Еременко. И машины работают бесперебойно.

Золотым потоком льется в кузова зерно. Шоферы Василий Монастырский и Николай Бугрим ежедневно вывозят зерно на хлебоприемный пункт по 350—400 центнеров каждый.

— Планом предусмотрено намолотить не менее 35700 центнеров зерна, — сказал в заключение А. Т. Бугрим. — Судя по урожайности, намолотим больше.

Уборка хлебов и сдача его государству в бригаде организованы четко. Но есть и непростительные недостатки. Плохо, например, поставлена в бригаде политмассовая работа, не освещается ударный труд передовиков, их опыт и темпы, не вручаются переходящие вымпелы, не налажена и торговля в поле. За прохладительными напитками, папиросами и спичками механизаторам в эти горячие дни приходится ездить за многие километры.

Н. БАТАГОВ.

ЖАРКИЕ ЛЕТНИЕ ДНИ

РТУТЬ показывает 35. В степи тишина. Редко дунет шальной ветерок, закрутит над полем, и опять замирает накаленный воздух.

Комбайнер В. Николенко худощавый, высокого роста молодой человек, несколько раз пытается провеять полову, чтобы узнать есть ли потери. Это ему удается с трудом.

Здесь и агроном второго отделения, и все комбайнеры.

Остановили агрегаты. Утром в солому не шло зерно. В обед, когда масса слишком пересохла, молотилки стали перетирать солому в полову, появились потери.

Регулировку решили сначала произвести на комбайне Николенко.

Через несколько минут удалось устранить потери.

И опять пошли по полю машины. Впереди Николенко с красным флажком, следом все остальные.

Во втором отделении совхоза «Междуреченский» уже закончили косовицу на свал колосовых, кроме овса. Высокой выработки добивался на свале Н. Панченко. В отдельные дни он скашивал до 36 гектаров, делая почти по три нормы, а всего скосил более 300 гектаров колосовых.

С раннего утра до глубокой ночи гудят в степи агрегаты. Механизаторы торопятся быстрее убрать хлеба. Нужно готовиться к заготовке силоса, скоро второй укос трав подоспеет, а там и сев озимых.

Высокой выработки добиваются на обмолоте А. Корщик, А. Шевченко и В. Николенко. До 39 тонн хлеба намолачивают они в день.

Несмотря на тридцатипятиградусную жару, в поле трудятся все, кто может работать. Ячменная и гороховая солома уже заскирдована. Ночью три трактора ведут пахоту под озимые.

На сенокосе бригада из руководителей совхоза, специалистов рабочих во главе с директором А. Г. Калиниченко убирает последние тюки сена, последние первого укоса.

Шумят на току зерноочистительные машины. На приемный пункт отправлено более 300 тонн зерна. Идет хлеб в счет плана юбилейного года.

Но с первых дней жатвы случается и много неполадок. В этот день поломались два комбайна. «Нет ни одного запасного решета, — жалуется механик В. Бейзер. — Все запасные части берем у соседей — в Карачаево-Черкессии».

— Когда же будут запасные части к комбайнам в нашем объединении «Сельхозтехника»? — спрашивает он. — Нет даже кабеля, чтобы подключить к линии зерноочистительные машины.

В этот день полным ходом шла уборка колосовых и в первом отделении. Здесь также свалены в валки без малого все колосовые. Четыре комбайна ведут подбор.

Хороший намолот. Более 30 центнеров с гектара дает пшеница.

Комбайнеры П. Венгеров, Н. Копылов и другие намолачивают в день по 440—566 центнеров хлебов. И все же не всегда комбайны работают в полную нагрузку. Автору этих строк жаловались люди, что из-за нехватки автомашин на разгрузке часто простаивают комбайны. В то же время в воскресенье в гараже стояло около 10 автомобилей совхоза.

До сих пор в первом отделении не подвели итоги соревнования среди механизаторов, хотя многие выполняют и перевыполняют нормы выработки, ни на одном агрегате не увидишь флажка.

В первом отделении один раз в день готовят горячую пищу, ссылаясь на то, что люди не требуют ужина. В то же время во втором отделении комбайнеры получают и горячий ужин.

Совхоз «Междуреченский» — овощеводческое хозяйство. А на столе механизаторы редко видят салат из свежих овощей. В июне для 46 столующихся в первом отделении было выписано всего 10 килограммов огурцов. В июле выписали еще 20 килограммов огурцов и 20 килограммов помидоров. Но их еще не получали.

Водители жалуются, что на току рано бросают работу, а во втором отделении, наоборот, — рабочие отделения упрекают шоферов Кочубеевского АТП в том, что они иногда поздно приезжают в поле и некоторые из них рано заканчивают работу. А хлеба скопилось на токах немало.

К концу недели междуреченцы решили закончить уборку колосовых. И они сделают это. Сейчас механизаторы не считаются ни со временем, ни с трудностями, используют каждую минуту для быстрейшего завершения жатвы, выполнения своей заповеди перед государством.

Б. ПУГАЧЕВ.

НА СНИМКЕ: комбайнер колхоза имени Балахонова Махмуд Джагапиров. За 5 дней он подобрал скошенную в валки пшеницу с 74 гектаров и намолотил 1904 центнера зерна.

Фото П. Брязгуна.

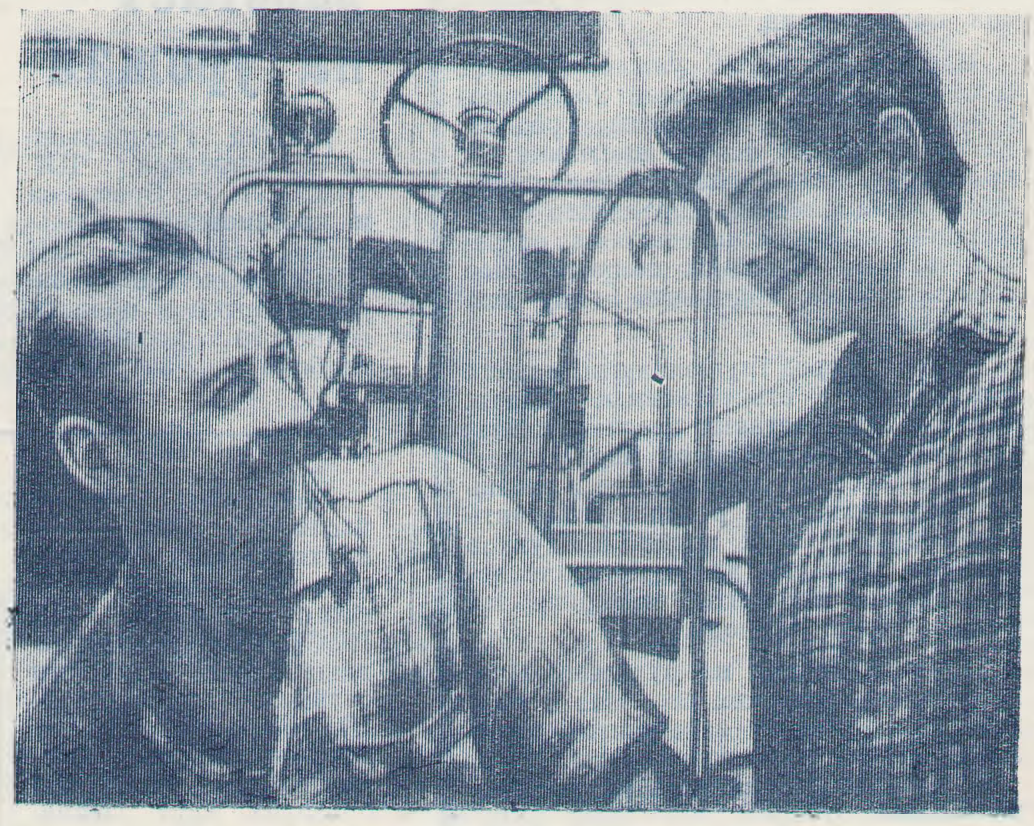

Еще недавно Владимир Пивень (на снимке справа) сдавал экзамены на аттестат зрелости в Кочубеевской средней школе № 1. А сейчас он штурвальным на комбайне Василия Ивановича Гордиенко (слева) в колхозе имени Октябрьской революции. Только за первый день жатвы опытный механизатор со своим молодым помощником намолотил более 200 центнеров ячменя.

Фото П. Брязгуна.

Все перевыполняют нормы

На июньском Пленуме ЦК КПСС Генеральный секретарь ЦК Л. И. Брежнев сказал, что выполнение государственных планов должно быть одной из первых заповедей тружеников села. Именно этой задаче подчинена вся работа тружеников третьей бригады. Они решили быстро и без потерь убрать хлеб, выполнить план хлебопоставки государству, заложить прочную основу урожаю 1971 года.

В эти дни с особым подъемом трудятся земледельцы. За 4 дня они скосили колосовых почти на 700 гектарах, а 50 процентов из них уже подобраны. Следом за обмолотом идет сволакивание и скирдование соломы.

Отличных результатов на жатве добиваются механизаторы Мусса Вергасов, Иван Харченко, Магомет Ольшунов. Первые двое жатками «ЖРС-4,9» укладывают в валки хлеба на 41—48 гектарах, выполняя более чем по 2 нормы. Второй — 29 гектаров при норме 18,5.

Красный флажок реет над «СК-4» комбайнера Махмуда Джагапирова. Он при норме 10 с половиной гектаров подбирает пшеницу с 20—22 гектаров.

Хорошо трудится и Шамиль Шахмуратов.

Высокой выработки комбайнеров содействуют шоферы Рамазан Эсенмалиев, Арслангирей Янсоков и другие. Они перевозят до 75 тонн зерна за день от комбайнов на ток, вдвое перекрывая нормы.

На току идет в эти дни напряженная работа. Очищенное зерно сразу же отправляется государству.

Женщины, обслуживающие зерноочистительные машины, выполняют нормы выработки на 150 и более процентов.

А. АЛИМОВ,
зав. клубом.
Колхоз имени Балахонова.

Без простоев

Имя комбайнера Дмитрия Киселева хорошо известно в колхозе «Красная звезда». Его степной корабль не знает простоев. Это позволяет механизатору намолачивать за световой день по 400—420 центнеров зерна.

В настоящее время в колхозе свалена в валки пшеница с площади 600 гектаров, намолочено шесть тысяч центнеров зерна.

Б. КУЗНЕЦОВ,
секретарь парткома колхоза «Красная звезда».

ГЛАВНЫЙ ПОСТ

Старший чабан колхоза «Заветы Ильича» Буяков категорически заявил:

— Машина не годится для перевозки зерна.

Водитель обиделся:

— Что значит не годится? Некогда мне ремонтом заниматься — страдная пора.

— Знаю, спокойно ответил Николай, — В течение страдной поры ты оставишь на дорогах сотни килограммов зерна. Поэтому строжайше запрещаю тебе появляться на поле с худым кузовом.

И настоял: машина ушла в гараж.

Много забот в эти дни у депутата Николая Буякова. Ежедневно он дает задания членам депутатского поста и, не теряя ни минуты, сам отправляется в поле. Его можно видеть на сеноуборке, на косовице и подборе хлебов, на культстане. И всюду он придирчив, категоричен, если вдруг заметит неладное.

— Страда хлеборобская — пора ответственная, — говорит депутат. Наша задача проверять, контролировать, подсказывать. Поэтому свой депутатский пост считаю главным.

А. ЖУЖУЛЕНКО,
председатель Заветненского сельского Совета.

ПОЛНЫМ ХОДОМ

Идет жатва в колхозе «Заветы Ильича». С первых дней высокие темпы взяли комбайнеры Евгений Кочегаров и Иван Рябоконь. Первый из них в минувшее воскресенье намолотил 388, второй 373 центнера ячменя.

Высокий класс работы среди шоферов показал комсомолец Николай Кирпа, за день он перевез от комбайна 517 центнеров зерна, Николай Зацаринный перевез 422 центнера.

Колхоз сдает хлеб государству. В закрома Родины уже засыпано 800 центнеров отборного ячменя.

В. ЧМЫРЕВ,
секретарь парткома колхоза «Заветы Ильича».

ТРЕВОЖНЫЙ СИГНАЛ

А ПОСУДУ МОЖНО МЫТЬ И В НОВОМ ХОЗЯЙСТВЕ

Видимо, такого далеко не оригинального вывода не опровергнут в колхозе «Заветы Ильича»? Хотя часто в новых хозяйствах все неполадки сваливаются на организационный период, его трудности, невозможность сразу разрешить сложные вопросы. Посуду мыли и наши предки, накопив в этом немалый опыт. Так что, учиться этому нет нужды.

Вторая молочнотоварная ферма одна из трех в «Заветах Ильича». Коллектив ее небольшой, но и он стремится дать больше продукции, выполнить план. И, по словам учетчицы Н. А. Цымбалист, справляется с этим неплохо. При плане на первое полугодие получить 1331 центнер, ферма произвела 1367 центнеров молока.

Сейчас здесь надаивают 12 и более килограммов молока от коровы в сутки, а доярка Мария Ткаченко по 14 килограммов.

С высокими показателями закончили полугодие Мария Гусарова, Надежда Писаренко и Лидия Ткач.

И все же удой мог бы быть выше, а молоко дешевле, если бы в бригаде подольше пасли коров. Сейчас стадо находится на выпасах с 6 часов 30 минут до 11 часов дня и с 2—3 часов до 17, то есть около 8 часов. В остальное время — на базу. Правда, здесь животным дают подкормку.

Но и не в этом беда.

Работа животноводов идет насмарку. Весь июнь не только ферма, но и хозяйство в целом сдает кислое молоко. По нормам оно должно поступать на завод не выше 19 градусов кислотности. Весь июнь, за исключением нескольких дней, когда кислотность не определялась на заветненском маслозаводе, она не была ниже 20 градусов. В большинстве же случаев 21—22 и даже 24 градуса.

16 июня в квитанции помечено, что ферма, а вместе с ней и хозяйство, сдала бракованное молоко. Со второй МТФ сдали 574 килограмма молока 24 градусов кислотности.

А так как молоко возит одна машина со всех трех ферм, то все оно имеет одно и то же состояние.

24 июня вновь было сдано молоко кислотности 24 градуса, а в последних числах месяца кислотность редко была менее 22 градусов. Фактически весь месяц продукция реализовалась низкого качества.

В чем причина?

Доярки говорят, что молоковоз три раза в день возит продукцию с трех ферм, принимая ее по очереди, с завода же развозит обрат. Перед приемом молока цистерна ополаскивается холодной водой.

Такой же точки зрения придерживаются и работники молокозавода.

После дойки вместе с женщинами проверили доильные аппараты, посуду. Все содержится в чистоте. Значит, причина только в грязной цистерне.

Давно требуют животноводы, чтобы в хозяйстве организовали пропаривание и горячую мойку цистерны. Но пока на молокозаводе терпят брак, не возвращают продукцию, хотя сливки, случается, и сдают вторым сортом, руководители колхоза стараются не замечать этого, закрывают глаза, обещают исправить положение.

Если бы хозяйство сдавало государству цельное молоко, то ежемесячно имело бы несколько тысяч рублей убытка. А пока только 2 июля заводу сдано 220 килограмм недоброкачественных сливок. Это устраивает руководителей.

Б. УРАЛЬЦЕВ,
наш. корр.

Механизатор прочти — **Наши консультации**

ОПЛАТА И МЕРЫ ПООЩРЕНИЯ НА УБОРКЕ УРОЖАЯ

В успешном проведении уборки урожая в сжатые сроки и без потерь значительное место занимает система оплаты и дополнительные меры материального поощрения.

Конкретные нормы выработки устанавливаются в гектарах и тоннах намолоченного зерна в соответствии с группами работ, утвержденные по каждому хозяйству на основании паспортизации полей. Тарифные ставки устанавливаются трактористам-машинистам по 6 разряду — 5 рублей 85,7 копейки за норму, работающим на косовице хлебов с прицепными и навесными жатками всех марок (кроме «ЖВН-10») на тракторах с мощностью 80 лошадиных сил по 4 разряду — 4 рубля 21,7 копейки за норму, на жатке «ЖВН-10» в агрегате с самоходным комбайном, работающим на самоходных комбайнах с навесными жатками по 6 разряду — 5 рублей 85,7 копейки за норму, как и на прямом комбайнировании.

Руководители хозяйств, в случае необходимости, назначают помощников комбайнеров с оплатой их труда по 3 разряду — 3 рубля 74 копейки за норму. Остальные работники, участвующие в уборке урожая, оплачиваются в зависимости от выполняемой работы по соответствующим разрядам сетки конно-ручного труда.

Сдельные расценки на косовице, подборе и обмолоте валков и на прямом комбайнировании устанавливаются за количество убранных гектаров, намолоченного зерна. Практика колхоза имени Октябрьской революции, применяющего оплату за намолот, показала, что выплата всей тарифной ставки за собранный урожай, является наиболее правильной, так как она заинтересовывает механизаторов в получении большого количества продукции и сокращение потерь.

В зависимости от условий уборки оплата труда комбайнеров и других работников может быть установлена по двум показателям: за намолоченное зерно и за убранные гектары. В таких случаях часть дневной тарифной ставки (60—70 процентов) выделяется для оплаты за намолоченное зерно и (30—40 процентов) для оплаты за убранные гектары.

Если в хозяйстве (по данным паспортизации полей) утверждены разные группы или виды на урожай имеют большие отклонения от средней урожайности по хозяйству, тогда следует устанавливать сдельные расценки, дифференцированные по группам норм и ожидаемой урожайности в бригаде, на участке, отделении.

Руководители хозяйств имеют право в зависимости от состояния убираемых культур (полеглость, влажность, засоренность) дифферинцировать нормы выработки, а также повышать нормы расхода горючего от 30 до 80 процентов.

Механизаторам, работающим одновременно на нескольких комбайнах или жатках, при расчете расценок тарифная ставка повышается на 50 процентов. При уборке полеглых хлебов могут снизить нормы на 15—30 процентов, а расценки повысить соответственно на 20—40 процентов.

В целях материальной заинтересованности рабочих совхозов и колхозников в своевременном и высококачественном проведении уборки урожая, рекомендуется повышать оплату за норму выработки для трактористов-машинистов на скашивании в валки в первые три дня на 60 процентов, а в последние два дня — на 30 процентов, на подборе и обмолоте в первые 7 дней на 60 процентов и в последующие 3 дня на 30 процентов. На уборке зернобобовых культур и семенников трав в первые десять дней рекомендуется повышать оплату труда на 60 процентов, как на скашивании, а так же на подборе валков в течение 5 дней на 30 процентов.

Доплата производится только при хорошем качестве уборки и выполнении нормы выработки. Если норма не выполнена, то доплата уменьшается в два раза, а при некачественной уборке механизатор лишается доплаты полностью.

Если тракторист-машинист занят на скашивании хлебов или только на подборе и обмолоте, ему устанавливается повышенная оплата, как на прямом комбайнировании: первые десять дней — 60 процентов, последующие 5 дней — 30 процентов. К категории рабочих, на которых распространяется положение о повышенной оплате на 15 процентов (на уборке зерновых, зернобобовых культур, семенников трав) относятся: помощники комбайнеров, люди, занятые на соломокопнителях и доработке зерна. Эти принципы должны осуществляться во всех хозяйствах.

Однако так делается далеко не везде. Например, в совхозах «Родина», «Кочубеевский», «Загорский» и других повышенная оплата помощникам комбайнеров и рабочим на соломокопнителях выплачивалась, а людям, занятым на доработке зерна в 1969 году, не выплачивалась.

В текущем году этот недостаток необходимо устранить. Повышенную оплату целесообразно выплачивать в процентах к сдельному заработку, не разрабатывая особых дополнительных или повышенных расценок на каждый период. В большинстве хозяйств повышенная оплата включена в расценки и выплачивается во всех случаях. В результате снижается эффективность материального поощрения.

В целях большей материальной заинтересованности рабочих совхозов и колхозников рекомендуется выдавать оплату натурой в размере трех центнеров зерна без оплаты. Помощникам комбайнера и шоферам — 70 процентов от заработка комбайнера или 2,1 центнера, копнильщику — 50 процентов или 1,5 центнера.

Тракторист-машинист, находящийся в составе комбайнового агрегата, занятый перевозкой измельченной соломы, имеет право на получение зерна (без оплаты) в размере 80 процентов от количества, начисленного комбайнеру.

Рабочие кукурузоуборочных или силосоуборочных агрегатов, занятые на разравнивании массы и стеблей в машине, по характеру работы относятся к копнильщику, поэтому они имеют право на получение 1,5 центнера зерна бесплатно при условии выполнения сезонной нормы выработки. Однако в совхозах «Невинномысский», «Загорский» и «Водораздельный» эта система нарушается из года в год.

Бесплатная выдача зерна шоферам, обслуживающим несколько комбайнов, производится при условии выполнения нормы выработки всеми обслуживаемыми агрегатами.

Сезонные нормы выработки устанавливаются хозяйствами на уборке зерновых и зернобобовых культур, семенников многолетних трав, силосных культур, исходя из оптимальных сроков уборки, а также марок комбайнов.

При наличии семенников многолетних трав и кукурузы на зерно сезонные нормы можно не рассчитывать, а убранные гектары заносить в личные счета комбайнеров. Так, например, семенники многолетних трав засчитываются в сезонную норму: один гектар люцерны, клевера, житняка и других злаковых к 5 гектарам, а эспарцета — к двум гектарам зерновых культур. Убранная кукуруза на зерно засчитывается гектар за гектар зерновых.

Трактористам-машинистам, работающим на жатках при скашивании хлебов в валки с хорошим качеством, в первые 5 дней необходимо выдавать 0,5 килограмма и при скашивании гороха — 1,5 килограмма зерна за каждый убранный гектар.

Выдача зерна механизаторам должна производиться после окончания уборочных работ.

Механизаторам и другим рабочим и колхозникам, добившимся наиболее высоких показателей на уборке урожая в звене, бригаде, отделении или по хозяйству, могут присуждаться единовременные премии в порядке, установленном условиями социалистического соревнования. Люди, находящиеся на аккордной оплате труда, могут премироваться за выполнение и перевыполнение установленных норм выработки при хорошем качестве работ, в размере до 20 процентов их заработка.

Премирование производится руководством хозяйства по согласованию с рабочим комитетом профсоюза.

Сколько может заработать за 10 часов комбайнер, если он выполняет норму выработки с хорошим качеством? Покажем это на примере. При урожайности озимой пшеницы в 21 центнер и норме выработки на комбайне «СК-4» 13,9 гектара, комбайнер может убрать 16,9 гектара и намолотить 354,9 центнера. В этом случае, по основной оплате ему начисляется 7 рублей 14 копеек. Кроме того, по повышенной в первые десять дней уборки при выполнении сменной нормы расценки увеличены на 60 процентов и ему будет выплачено 4 рубля 28 копеек, а всего 11 рублей 76 копеек. Если комбайнер имеет первый или второй класс, то соответственно надбавка за классность составит 20 или 10 процентов к заработной плате. Общий заработок комбайнера за день составит 14 рублей 11 копеек, комбайнер второго класса может заработать 12 рублей 94 копейки.

Задача руководителей хозяйств, партийных и профсоюзных организаций сейчас заключается в том, чтобы повсеместно создать напряжение на уборке урожая, широко развернуть соревнование среди хлеборобов. А умелое применение принципов морального и материального поощрения явится залогом в успешном проведении уборки юбилейного урожая.

В. ФАЛЬКО,
старший экономист райсельхозуравления.

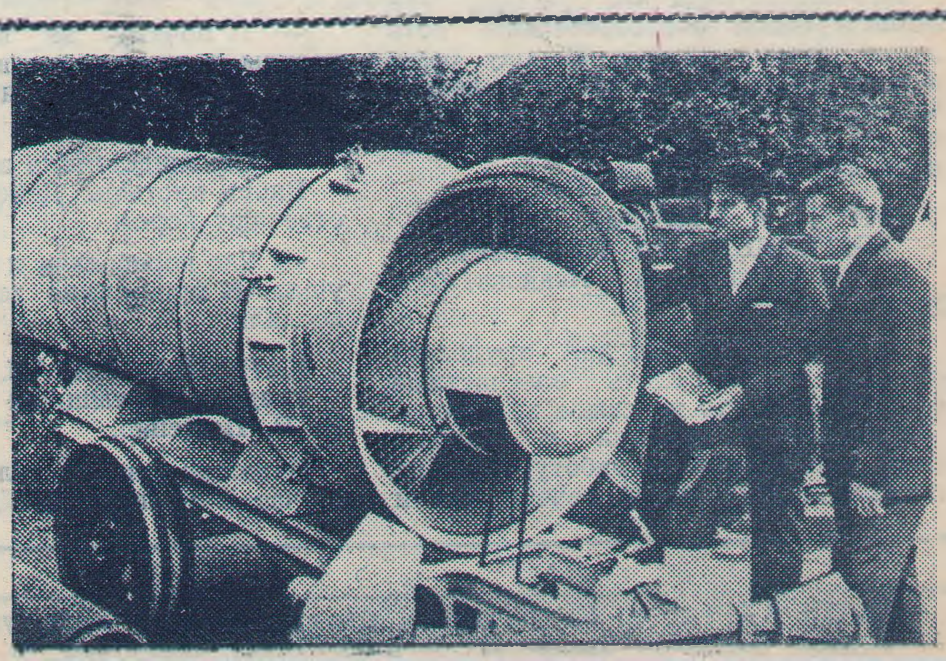

МОСКВА. Этот снимок сделан на ВДНХ СССР. Тракторист Убаганского зерносовхоза Кустанайской области П. И. Риттер (справа) и управляющий отделением этого же зерносовхоза Г. К. Септ осматривают «ВПТ-600» — универсальный передвижной воздухоподогреватель на жидком топливе. Он применяется для сушки сельскохозяйственных продуктов, в том числе опасных в пожарном отношении (сено, лен, треста и др.), а также для других хозяйственных целей. Его теплопроизводительность при работе на смеси продуктов сгорания с воздухом — до 600 тысяч килокалорий в час, при работе с теплообменником на подогретом воздухе — до 450 тысяч килокалорий в час. Максимальный расход топлива — 60 килограммов в час.

Фото Н. Кулешова. Фотохроника ТАСС

СТЕПИ НЕ СПЯТ

Василий Федорович выжал сцепление, заглушил мотор трактора: что-то неладилось в механизме сенокосилки. Покинув нагретую солнцем кабину, Орловцев прошелся по хрустящей стерне, беглым взглядом окинул поле. Оставляя ровный срез, трактор Михаила Толокнева был уже далеко.

Придирчиво осмотрев барахливший агрегат, Василий Федорович чертыхнулся. Надо же такое — горячая пора, а тут загорай. Но делать нечего, пришлось доставать инструмент и откручивать еще горячие гайки.

Поле жило звонкоголосой летней жизнью: стрекотали кузнечики, жужжали, пролетая мимо к соседней пасеке, пчелы, где-то неподалеку славил знойный день перепел.

Василий Федорович поковырял отверткой набившиеся в пазы сенокосилки семена эспарцета и, позванивая ключами, через минуту — другую уже знал истинную причину поломки.

Настроение было испорчено. Да и было из-за чего рассердиться. Послал вчера бригадир косить ячмень. Едва увидел делянку Василий Федорович — сердце обмерло: прокосы сделаны из рук вон плохо, местами колосья привалены комьями земли.

В тот же день Орловцев распек на чем свет стоит и того, кто прокосы сделал, и того, кто опахивал делянку. А бригадиру категорически заявил:

— Не накажешь бракоделов, правлению пожалуюсь, а то и до партсобрания дойду.

Устранив неисправности, Василий Федорович вытер ветошью руки и сел в душную кабину. Гул трактора и простирающийся вокруг пестрый ковер полей — родные ему с детства. Вся сознательная жизнь цепкими корнями связана с полем и трактором. Привычка вставать чуть свет, ценить время, быть немногословным, выполнять добросовестно все, что ни поручат, укоренилась с детства.

Несколько лет назад партийное бюро попросило его возглавить кукурузоводческое звено. Коммунисты знали: Орловцев, как никто другой, подходит на эту должность.

К себе в звено Василий взял Федора Назаренко, Ивана Шабанова и Юрия Наумова. Все трое опытные, любящие землю механизаторы.

Закрепили за звеном технику: плуги, культиваторы, сеялки, кукурузоуборочные комбайны. Получив технику, Василий Федорович сказал:

— Машины наши, нам их и содержать в порядке. Поэтому о слесарях - наладчиках речи не может быть, все будем делать сами.

Первые годы урожаи не радовали, хотя механизаторы старались изо всех сил: и пахали на нужную глубину, и хорошо удобряли почву, и своевременно обрабатывали посевы. Воспрянули духом только в позапрошлом году при подведении итогов многодневного труда. 50 центнеров кукурузы в зерне и до 270 центнеров массы с гектара собрали они.

Прошлая зимовка скота была сытной, одного силоса на молочнотоварнй ферме 3,5 тысячи тонн заложили, хотя урожай массы был, можно сказать, низким — засуха позволила собрать лишь по 180—200 центнеров зеленой массы с гектара.

Всю осень и зиму механизаторы вывозили в поле навоз. Каждый гектар получил по 10—15 тонн удобрений. Сев же провели с одновременным внесением минеральных удобрений. Сейчас на посевы любо глядеть — урожай ожидается обильный. Но звеньевой не спокоен: три раза культивировали поля вдоль и поперек, а сорняки все же дают о себе знать.

— Произвести бы ручную прополку с прорывкой, завалились бы кукурузой, — вставляет всякий раз в беседе с бригадиром Орловцев. — Техника все-таки еще не того...

— Знаю, но люди позарез нужны на других работах, — соглашаясь, отвечает бригадир.

...К вечеру разморенные зноем поля притихли: садилось солнце. На западе, над чертой горизонта, нависли сизые космы туч, надвигалась гроза.

Н. БАТАГОВ.

Третья бригада колхоза имени Чапаева.

Выступает ансамбль „Умарина“

САРАНСК. Выступления Мордовского государственного ансамбля песни и танца «Умарина» пользуются большим успехом у зрителей. Участники художественного коллектива часто бывают на гастролях в колхозах и совхозах республики.

НА СНИМКЕ: выступает женская группа ансамбля. Солистки — заслуженный работник культуры А. Чиркова и Т. Вельмискина.

Фото М. Барабанова. Фотохроника ТАСС

КОМУ СДАТЬ БУТЫЛКИ?

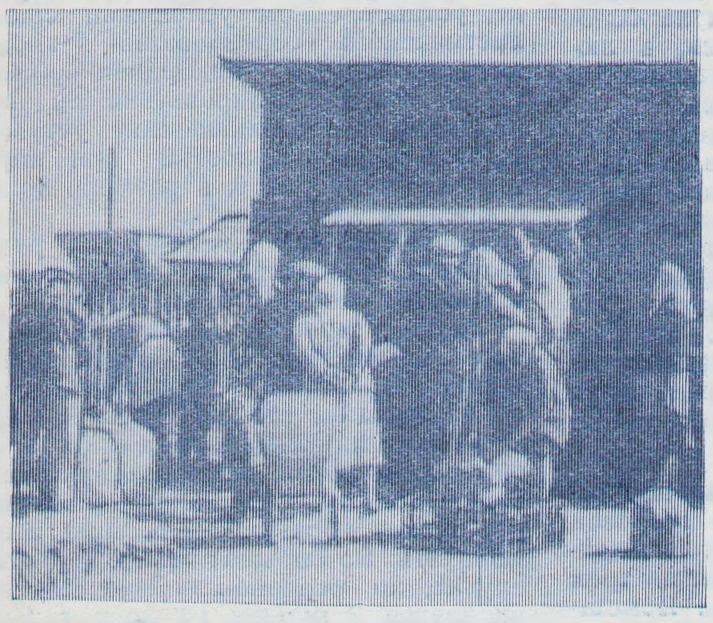

(Драма в шести картинах)

В торговле района самым слабым местом долгие годы остается прием у населения стеклянной посуды. Боятся ее рядовые продавцы, трепещут работники оптовой базы, предпочитают держаться подальше от этого дела и руководители торговли.

Если к делу подходить формально, то никакой проблемы не обнаружишь. В селе Кочубеевском есть специализированные пункты приема посуды, отправляйся туда и, в порядке живой очереди, сдавай ненужные тебе сосуды.

КАРТИНА ПЕРВАЯ.
У ЗАКРЫТОЙ ДВЕРИ.

По слухам (ибо соответствующего объявления о распорядке рабочего дня нет) я узнал, что пункт приема посуды, что у кукурузокалибровочного комбината, открывается в 8 утра и направился туда. Но мне удалось лишь узнать — «Тары нет». Об этом сообщила приколотая к двери записка. Подождем, когда будет. В другой раз прочел: «Ушла на базу». В третий — узнал, что ушла в трудовой отпуск.

Не велика беда. На пустыре, за оптовой базой райпотребсоюза есть пункт приема посуды. Народу было немало (смотрите фото), но к десяти часам утра мы все перезнакомились, и я по привычке газетного работника взял несколько интервью.

КАРТИНА ВТОРАЯ.
ИНТЕРВЬЮ НА ПУСТЫРЕ

Софья Витальевна Исакова, бухгалтер РСУ.

— Я потеряла три дня трудового отпуска, чтобы сдать злосчастные бутылки. Но это не самое худшее.

Однажды я послала с посудой свою дочь и ушла на работу. Девочка простояла до 6 часов вечера, так и не выполнив моего поручения.

Мавра Тимофеевна Капранова.

— Мне восемьдесят четвертый год, внучек. Стоять больше не могу. Что же они с нами делают?

Анна Сергеевна Еременко, домохозяйка.

— Внучка, вот, в коляске с собой привезла, а спящую внучку замкнула. Теперь уж давно проснулась, плачет, наверное.

КАРТИНА ТРЕТЬЯ.
НЕДЕЛЮ СПУСТЯ.

Действующие лица другие, но картина та же. К десяти часам утра сквозь толпу людей пробирается грузовик с тарой. Все кричат, хватают ящики, расставляют в них бутылки. Сегодня драки нет, а иногда бывали.

КАРТИНА ЧЕТВЕРТАЯ.
Кабинет председателя сельпо М. Т. Свешникова. Ему слово.

— Да, с приемом посуды не все гладко, но это зависит не от нас. Тары не хватает, транспорта тоже.

— Почему не изготавливаете тару?

— Дорого обходится.

— А почему не налажен прием посуды в продовольственных магазинах? Ведь пустые ящики бесцельно возите.

— Санэпидстанция запрещает.

Вновь пустырь. Действующие лица отвечают хором.

— Час поработала и в 11ч. 10 мин. ушла. К приемщице домой делегатов послали.

КАРТИНА ПЯТАЯ.
Усадьба приемщицы стеклопосуды Е. В. Пащенко.

Палимые зноем делегаты робко стучат в калитку. Из дома выходит девочка-подросток.

— Вам кого?

— Маму.

— Ее нет дома.

— А кто же это разговаривает в комнате?

— Папа.

— Женским голосом?

— Вынеси воды ребенка напоить.

— А что в кранах ее нет?

Появляется разморенная обедом Пащенко.

— Так уж и быть в полвторого приду, ждите.

По нескольку километров возят и носят на себе посуду жители села Курсавка. Прием ее организован не лучше, чем в Кочубеевском и во многих других населенных пунктах района.

А вот о чем пишут в редакцию жители хутора Дегтяревского: «Принимают посуду только два раза в неделю, да и то у того, кто понравится. За 20 бутылок берут пай 30—50 копеек, а марки не выдают(?!).

Лето жаркое, надо много воды и пива, а из-за этой посуды не хочется брать напитки».

КАРТИНА ШЕСТАЯ.
ГРЕЗЫ.

Представьте себе такую картину: после работы, уютно усроившись на диване, вы мелкими глотками попиваете холодный нарзан, если любите пиво — пусть будет пиво. Жена (или муж) собирается в магазин и торопит вас опоржнить бутылку.

Она (он) не любит, когда скапливается пустая посуда и хочет сдать ее в магазин. Вдруг кто-то звонит Открывается дверь и вы видите у порога молодого, красивого работника торговли. Он смущенно улыбается и, извинившись, говорит: «Нет ли у вас ненужной стеклотары? Мы теперь собираем ее на дому».

Вы, конечно, тоже смущаетесь, говорите: «Спасибо, сами отнесем», и просите жену ущипнуть вас. Видение оказывается реальным, и тогда вы вспоминаете, что вас окружают добрые работники торговли.

Почему мы должны фантазировать, если Совет Министров СССР, рассмотрев вопрос «Об улучшении сбора стеклянной тары у населения», обязал Минторг СССР и Центросоюз «...навести должный порядок в работе торгующих организаций по сбору стеклянной посуды у населения с тем, чтобы эта тара принималась бесперебойно **в продовольственных магазинах** и приемных пунктах, а также был организован прием стеклотары у населения на дому».

И на этот счет есть соответствующее разрешение краевой и районной санэпидстанции. Есть и оговорка о том, что должны выполняться соответствующие санитарные правила.

Решить вопрос с тарой, помазкой и побелкой пунктов приема стеклотары, организации четкой работы транспорта входит в компетенцию торгующих организаций. И мы не можем отнять у них этого права. Более того, разрешаем закрыть занавес над пятью первыми картинами, а шестую переименовать по-своему усмотрению.

Г. БАЛМАКОВ,
наш корр.

Редактор Б. МАКРУШИН.

КОЧУБЕЕВСКОМУ РСУ
ТРЕБУЮТСЯ
шоферы на грузовые автомашины и легковую машину «Москвич».
Обращаться по адресу: ул. Вторая пролетарская, 2, РСУ, телефон 2-33.
4—1

КОЧУБЕЕВСКИЙ РАЙБЫТКОМБИНАТ
ПРОИЗВОДИТ ПРИЕМ
на практическое обучение граждан, достигших 18 лет, по следующим специальностям: **МЕБЕЛЬЩИКИ** — срок обучения 6 месяцев, **ФОТОГРАФЫ** — срок обучения 6 месяцев, **ШВЕЙНИКИ** — срок обучения 1 год, **САПОЖНИКИ** — срок обучения 6 месяцев.
За справками обращаться в контору Кочубеевского райбыткомбината.
2—2

БОГОСЛОВСКОМУ СВЕКЛОПУНКТУ СРОЧНО ТРЕБУЮТСЯ
плотник, механизаторы. Оплата труда повременно-премиальная.
6—4

Партийный комитет и дирекция откормсовхоза «Закубанский» выражают глубокое соболезнование главному инженеру совхоза Чередниченко Григорию Тихоновичу и члену партийного комитета Чередниченко Валентине Геннадиевне по поводу смерти их матери и свекрови

Марии Семеновны.

НАШ АДРЕС: с. Кочубеевское, Ставропольского края, улица Октябрьской революции, № 47. Телефоны: редактора — 3-09, зам. редактора—0-38, отдела сельского хозяйства — 4-09, ответ. секретаря и корректора — 3-79, отдела писем — 2-44, бухгалтерии — 4-86, типографии — 5-49.