ПРОЛЕТАРИИ ВСЕХ СТРАН, СОЕДИНЯЙТЕСЬ!

ЗВЕЗДА ПРИКУБАНЬЯ

Орган Кочубеевского районного комитета КПСС и районного Совета депутатов трудящихся Ставропольского края

№ 83 (1224)
СУББОТА
11
ИЮЛЯ
1970

Цена 2 коп.

ДАДИМ РОДИНЕ БОЛЬШЕ ХЛЕБА!

Герои страды

Комбайнер первого производственного участка колхоза имени Ленина Анатолий Яковлевич Черников (на снимке) с начала уборки подобрал 96 гектаров озимых и намолотил 3073 центнера зерна.

МАШИНИСТ «ЖВН-4,9» ВТОРОЙ БРИГАДЫ КОЛХОЗА «РОДИНА» ЮРИЙ САВЕЛЬЕВИЧ ХРИСТОСТОМОВ В ПЕРВЫЙ ДЕНЬ ЖАТВЫ УЛОЖИЛ В ВАЛКИ 42 ГЕКТАРА ПШЕНИЦЫ, ВЫПОЛНИЛ ДВЕ С ПОЛОВИНОЙ НОРМЫ.

Днем и ночью не прекращается хлебный поток из колхоза имени М. Горького на элеватор. К утру 10 июля они сдали государству 13064 центнера озимой пшеницы при плане 25000.

Более 3000 тонн зерна перевез от комбайна на ток шофер колхоза имени Балахонова коммунист Андрей Якубович Янсоков. Он первым отправил зерно нового урожая на приемный пункт.

Фото П. Брязгуна.

УРОЖАЮ — ЗЕЛЕНУЮ УЛИЦУ

В ЖАТВУ хлебов включились все хозяйства района. И с каждым днем механизаторы не только набирают высокие темпы на обмолоте и косовице колосовых, но и собирают высокий урожай. Большинство хозяйств, которые сейчас ведут жатву, получают около тридцати центнеров зерна с каждого гектара.

Это замечательный хлеб!

Отличный урожай вызывает у людей и прекрасное настроение, высокий трудовой подъем. Хлеборобы говорят, что в нынешнем году смогут не только выполнить план-заказ государства на хлеб, но и рассчитаются с ссудами, сдадут сотни тонн зерна сверх плана. Это будет ответом тружеников полей на решения июльского Пленума ЦК КПСС, на заботу партии о развитии сельского хозяйства.

Перед тружениками сельского хозяйства района стоят задачи: убрать хлеб быстро, без потерь, выполнить свою заповедь перед государством, запасти больше грубых и зерновых кормов для скота, без промедления начать подготовку к осеннему севу озимых культур. Все эти работы необходимо вести одновременно, быстро и с высоким качеством.

Так и поступают во многих хозяйствах. Высокими темпами ведут уборку колхозы имени Балахонова, «Путь Ленина», имени М. Горького, «Красная звезда», совхозы «Родина», «Восход», «Междуреченский» и другие хозяйства.

Балахоновцы и междуреченцы вместе с уборкой начали вести сволакивание соломы. На некоторые поля уже вышли пахотные агрегаты.

Применяя групповой метод на косовице и обмолоте хлебов, в колхозе «Красная звезда» умело маневрируют техникой, не допускают большого разрыва между свалом хлебов в валки и их обмолотом, добиваются высокого качества полевых работ.

Однако не везде уборку колосовых начали организованно. В совхозе «Водораздельный» к жатве по вине специалистов и руководителей хозяйства приступили с большим опозданием. К приему хлеба подготовились плохо.

Еще хуже положение в совхозе «Кочубеевский», где до сих пор многие комбайны не подготовлены. И повинны в этом не только руководители хозяйства, которые своевременно не позаботились о ремонте, но и объединения «Сельхозтехника», не оказавшие своевременной помощи хозяйству.

В совхозе сложилось крайне трудное положение, и если дирекция, партийный комитет не примут мер по быстрейшему вводу комбайнов в строй, уборка затянется на длительное время.

Ныне на полях района озимые скошены уже с 50 тысяч гектаров и обмолочены с 20 тысяч гектаров. И хотя сделано не так-то уж много, на токах скопились тысячи тонн зерна нового урожая. Темпы работ на косовице и обмолоте значительно опережают темпы вывозки хлеба государству, очистки семян и засыпки их в хранилища. Создается угроза, что в некоторых хозяйствах в ближайшие дни некуда будет ссыпать зерно.

В эти дни судьба уборки и выполнение государственного плана во многом будут зависеть от работы водителей, от четкой и бесперебойной работы транспорта, участия в страде рабочих промышленных предприятий и строек, работников учреждений района. Вывозка хлеба — одна из основных задач дня.

С 10 по 20 июля в крае объявлен декадник по быстрейшему завершению уборки колосовых, вывозке хлеба государству, заготовке сочных и грубых кормов.

В хозяйства района сейчас поступают все больше машин для транспортировки зерна. Их выделили промышленные предприятия и стройки, торговые организации и районные учреждения. Большую помощь хлеборобам решили оказать и химики города Невинномысска, пославшие 100 машин.

Руководители бригад и отделений должны организовать так работу транспорта и токов, чтобы автомашины ни минуты не простаивали на погрузке. Следует умело использовать привлеченный транспорт, постараться больше вывезти хлеба на приемные пункты, чтобы позже иметь возможность часть своих машин высвободить для заготовки силоса.

В эти дни особенно важно организовать постоянный контроль за транспортировкой зерна, не допуская потерь на дорогах. Следует активизировать работу групп и постов народного контроля и депутатских постов.

Уже сейчас на дорогах появились россыпи хлеба. Это объясняется прежде всего тем, что на полевых станах слабо работают народные контролеры и депутатские посты, редко проверяют кузова машин, особенно прикомандированных автомобилей.

Потерям хлеба следует поставить прочный заслон.

Вчера в районе начался массовый ударник по вывозке хлеба государству. Он продлится три дня. Это время будет подчинено выполнению планов сдачи хлеба государству. Долг партийных, хозяйственных органов сделать все возможное, чтобы вывезти больше хлеба на приемные пункты, освободить тока для поступающего зерна с полей.

Все машины должны работать круглосуточно. Каждый водитель, не занятый на уборке хлеба, и если на его машине можно возить зерно, должен считать своим долгом сделать один—два рейса на элеватор с зерном нового урожая в ночное время.

Уборка урожая — кампания ответственная и непродолжительная. Тот, кто своевременно уберет хлеб, тот больше получит зерна лучшего качества.

Вот почему сейчас поле — основной фронт работ. Там следует сосредоточить всю организационную, массово-политическую работу, там сейчас место каждого руководителя, партийного работника.

Все на массовый декадник по быстрейшему завершению уборки урожая, вывозки зерна государству, заготовки грубых и сочных кормов!

250 пудов с гектара

Хороший урожай ячменя вырастили хлеборобы второй бригады первого отделения совхоза «Кочубеевский».

Едва комбайнеры И. Бурляев и В. Тимченко обмолотили первые гектары валков, как всех облетела радостная весть: с каждого гектара механизаторы намолачивают по 40 центнеров зерна.

Н. РУБИН.

Вышли в поле пахари

Веселый гул тракторов наполняет в эти дни степи бригады № 7 колхоза «Путь Ленина» — на освободившихся площадях комбайнеров сменяют пахари. Как и на уборке урожая, пахоту ведут групповым методом. В группе, где старшим Василий Кулаков, 6 гусеничных тракторов.

— Вместе работать легче, — сказал В. Кулаков, — помочь можно вовремя друг другу, подтянуть отстающих.

Каждый тракторист дневную норму выполняет на 120—130 процентов.

Н. БАТАГОВ.

В райисполкоме

состоялось очередное заседание исполкома, на рассмотрение которого был вынесен вопрос о газификации сел района. Были заслушаны доклады руководителей организаций, занимающихся газификацией села и эксплуатацией газового хозяйства. Исполком вскрыл ряд существенных недостатков в деле выполнения плана ввода в строй новых линий природного газа.

Принятое решение направлено на безусловное выполнение плановых заданий.

Был рассмотрен также вопрос о борьбе с ветровой и водной эрозией почв, и подведены итоги учебного года в общеобразовательных школах.

Контролеры вышли в поле

В колхозе имени Чапаева проведено предуборочное совещание народных контролеров. Члены групп и постов народного контроля утвердили план работы, составили график дежурства на токах.

Народные дозорные не только будут уделять внимание качеству уборки хлеба, но и ходу заготовки кормов.

Н. ПАВЛИЙ.

ВСЕ НА МАССОВЫЙ ДЕКАДНИК по уборке урожая, вывозке зерна государству и заготовке грубых кормов!

Жатве и обмолоту хлебов—высокие темпы.
Хлебным маршрутам —зеленую улицу.
Быстро убирать солому и пахать полупар.

ПОВЕСТЬ О ХЛЕБЕ

Почти в самом центре земельных угодий мясосовхоза «Закубанский» высится огромный курган, имя которому «полковой». Редко какой проезжий или прохожий не остановится на его вершине, чтобы отдохнуть и осмотреть окрестности. С вершины видны почти все массивы совхоза.

Приятно остановиться на кургане этим летом, которое с полным основанием можно назвать благодетельным. На горе «Стрижамент» рожь достигла одного метра семидесяти пяти сантиметров; внизу, по янкульской степи, на почвах, которые мы зовем солонцами, ячмень и овес также вымахали до полутора метров. Колосья под тяжестью полновесного зерна клонятся к земле. До 75—80 зерен насчитывается в одном колосе ячменя, а длина его 12—13 сантиметров.

Я задавал вопросы пожилым людям-старожилам. Они передергивают плечами и говорят, что не помнят такого хлеба.

Иссохшая в 1969 году земля, поглощала ливни с такой жадностью, с какой путник, пересекши песчаную пустыню, пьет воду.

Только пятого июня совхозу удалось начать массовое сенокошение. За месяц в совхозе наскирдовано сена естественных и сеяных трав 3200 тонн. Это 85 процентов планового задания. Впереди решающая неделя, и план будет выполнен.

С утра и до вечера, не зная усталости, трудились на скирдовании сена тракторист-машинист Михаил Венедиктович Зозуля и скирдоукладчики Анна Денисовна Гребенченко, Полина Тихоновна Чередниченко, Любовь Федоровна Поминова. При норме 27 они укладывали по 54 и до 77 тонн сена в день. Почти по две тысячи тюков в день прессовали трактористы-машинисты Петр Михайлович Ганноченко и Федор Ильич Качан.

К сожалению, невозможно назвать всех тех, с кого пот льет ручьями на уборочной страде. Уже месяц они работают без выходных. Но трудовой энтузиазм все нарастает.

Впереди более серьезный экзамен, когда перехлестнутся завершающая стадия сеноуборки с уборкой хлеба и силосованием.

3 июля на слегка пожелтевшие массивы ячменя и пшеницы вышли степные корабли, как гигантские дрофы пошли гулять они по полям. К 6 июля были срезаны колосовые на 1200 гектарах. Комбайнеры Михаил Васильевич Выжимко, Алексей Ефимович Поволоцкий, коммунист Анатолий Васильевич Каниболоцкий, Александр Андреевич Шейко, Николай Григорьевич Радченко, Сергей Семенович Качан скашивали по 40 гектаров в день.

Перед началом уборки в совхозе состоялось заседание парткома, на котором присутствовали все, кому предстояло «скрестить шпаги» в соревновании на уборке урожая.

Перед комбайнерами и шоферами была поставлена короткая задача: убрать хлеб вовремя, без потерь, выполнить план намолота зерна. Задача усвоена хорошо. Это видно по тому, как комбайнеры взяли старт.

В беседе с одним из лучших комбайнеров Михаилом Васильевичем Выжимко я предложил ему вступить кандидатом в члены КПСС. Он ответил: «Вы уже можете считать меня коммунистом. Я давно думаю над этим. Вот добьюсь хороших результатов на уборке и обязательно подам заявление».

Мы убеждены, что все 23 комбайнера нашего совхоза «не посрамят земли русской».

Как-то я проезжал по дороге через массив ржи. Взрослые восторгались ее высотой и упоминали только слово рожь. Со мной рядом сидел пятилетний сын Саша. После разговора старших он обратился ко мне со словами:

— Правда, папа, это не рожь, а хлебушко?

— Конечно, хлебушко, сынок, — ответил я.

Снова смотрю с кургана на поля. На многих массивах хлеб уложен в валки. Они напоминают огромные, уже разлинованные листы бумаги, на которых комбайнеры приступили писать очередную главу повести о хлебе.

Труженики совхоза ознакомились с материалами июльского Пленума ЦК КПСС, они намерены и в дальнейшем наращивать темпы хлебоуборки. Трудовой энтузиазм достигает высшего накала, и мы уверены, что выйдем победителями в этой борьбе за хлеб.

М. ВОРОНКОВ,
секретарь парткома совхоза.

3140 центнеров зерна с начала жатвы перевез от комбайна на ток шофер совхоза «Междуреченский» Николай Захарченко (на снимке). Передовой водитель, работая на автомобиле «ГАЗ-53», перевозит за день до 50 тонн зерна.
Фото П. Брязгуна.

Острый сигнал

Безответственность

Механический ток, строящийся в колхозе «Заветы Ильича», предстояло сдать в эксплуатацию еще в мае. Однако на календаре июль, а стройки и конца не видно. Между тем в хозяйстве началась уборка. Каждый день на ток поступает все больше зерна. Руководители колхоза вынуждены ставить на разгрузку и доочистку хлеба десятки людей, которые очень нужны на других не менее важных работах.

Руководителей Кочубеевской ПМК «Межколхозстроя» и прорабского участка треста «Ставропольсельхозмонтажстроя» мало тревожат заботы колхоза и урожай юбилейного года.

Недавно состоялся пробный пуск механического тока. В процессе работы было обнаружено столько неисправностей, что нынешними темпами строители едва ли устранят их до конца уборки.

Н. БАТАГОВ.

КОГДА ЗАГОРЯТСЯ ЗВЕЗДЫ

Горьковчане умеют работать на жатве. Каждый год, когда наступают страдные дни, село пустеет. Днем все или на работе, или отдыхают перед ночной сменой.

Здесь знают цену хлебу. На их землях не часто удается хороший урожай, но если уж есть хлеб на полях — его несомненно уберут, и участвовать в страде будут все, кто способен работать.

Николай Александрович Гайворонский на несколько минут забежал в правление. Дал списки людей, которые должны выйти в ночное на сенокос, главного инженера попросил оповестить их.

Председатель уточнил еще раз, кто будет работать в эту ночь на току: люди из мастерских и сельского Совета, учителя, медики.

И вот мы с Н. А. Гайворонским в поле. В степи духота. Кажется, и янтарное поле хлебов, и чистое, чуть подернутое маревом небо, и буреющие уже склоны гор дышат в этот час жарой.

— За два дня овес поспел, — говорит председатель. — Думали еще с недельку повременить с уборкой, а теперь уже косить надо...

На конце поля комбайны. С овсом дело не ладится. В человеческий рост масса легла кошмой, убирать нужно в одну сторону.

С возвышенности четко видны поля третьей бригады. Хлеба уже пожелтели, и в полуденный зной горят они начищенной медью. Направо поле, густо усеянное копнами, налево — оно полосатое от валков, а вдали оранжево пламенеют комбайны.

Всего четыре—пять часов отдыхает степь от людей и машин. С первыми лучами солнца она вновь пробуждается треском мотоциклов. Механизаторы, имеющие свой «транспорт», спешат на стан.

Час—полтора на осмотр агрегатов, заправку и — за работу.

от комбайна Одарюка до тех пор, пока не отремонтировали его.

И эти взаимовыручки, богатый опыт помогли им во время косовицы колосовых на свал выполнять норму выработки на 200 и более процентов, а сейчас намолачивать по 500—600 и более центнеров хлеба за смену.

Так, Н. Н. Баранец намолачивает по 659 центнеров зерна, С. И. Неваленный и Н. К. Тимченко — по 560, В. И. Одарюк — 506 центнеров.

Зерно поступает на ток, а отсюда идет на приемный пункт.

● ***Герои труда.*** ● Вымпел с цветами. ● ***Вторая смена тружеников села.*** ● **Литое зерно солонцов.** ● ***Хлеб—государству.*** ● **Каждый в ответе за хлеб.**

Бригадир Василий Михайлович Подольский рассказывает:

— Хорошо работают ребята. Вчера в двенадцать ночи жду, комбайны на стан, не идут. Пошел на загонку. Говорю отдыхать уже пора. «Часок—два еще поработаем, — отвечают. Хорошо хлеб молотится».

Днем за штурвалом, в основном, школьники — крепкие, успевшие пропылиться и загореть, парни, ночью — комбайнеры.

Каждый человек в бригаде не только сам стремится добиться высокой выработки, но и старается помочь товарищу, если у него случилась беда.

Когда у Василия Ивановича Одарюка на жатве сломался агрегат, то Сергей Иванович Неваленный и Николай Наумович Баранец передали штурвалы помощникам и не ушли

Жатва. Жаркие и напряженные дни хлеборобских буден. Идут и идут машины на ток, с тока на хлебоприемный пункт, глухо постукивают перегруженные полновесным зерном решета зерноочистительных машин.

Обеденный перерыв. На стане второй бригады собрались люди. Секретарь партийного комитета Ю. П. Деревянко коротко рассказал о делах бригады, а они неплохие. Скошены в валки хлеба с 1700 гектаров из 2300. Подобран и обмолочен хлеб с 300 гектаров. Намолочено шесть с половиной тысяч центнеров хлеба и сдано государству около 3000 центнеров.

На жатве хлебов высокой выработки добились И. Ф. Бедник и его помощник Павел Шрамко, И. И. Кучеренко и его помощник Николай Сериков, П. В. Зарвиров и его сын Евгений. Каждый из них за прошлую шестидневку уложил в валки колосовые на 240—280 гектарах, выполняя иногда по две и больше нормы.

Пионеры поздравляют героев, вручают вымпел, цветы, а секретарь парткома — денежные премии.

Короткая беседа о состоявшемся июльском Пленуме ЦК КПСС, на медицинскую тему и снова работа.

И во второй бригаде такое же трудовое напряжение, как и в третьей. Высокой выработки добиваются здесь Р. Салпогаров, И. Т. Попов, В. Г. Аксененко, В. Неваленный. А на полях, заставленных копнами, уже работают тракторные волокуши. Пока сухая погода и солома чистая и желтая, как воск, колхозники торопятся убрать ее в скирды.

— Возили зимой старую солому со всего света великого. Натерпелись горя, — говорит бригадир Иван Яковлевич Ткаченко. — Теперь познали цену и своей соломе. Всю заскирдуем, запрессуем. Хороший корм будет.

Лежат на полях тугие, манящие к себе механизаторов валки, своим тяжелым колосом, налитым полновесным ставропольским зерном. И люди, вырастившие хлеб, склонившись за штурвалами ведут агрегаты днем и ночью.

Сгустятся над степью ночные сумерки, замерцают в небе чистые далекие звезды, а вместе с ними ярко вспыхнут огни на комбайнах, цепочкой загорятся на току лампочки, и долго будет жить степь своей дневной неугомонной трудовой жизнью.

В. НАЗАРЕНКО,
председатель районного комитета народного контроля.

Б. УРАЛЬЦЕВ,
наш корр.

20 ГОРЯЧИХ ЖАТВ

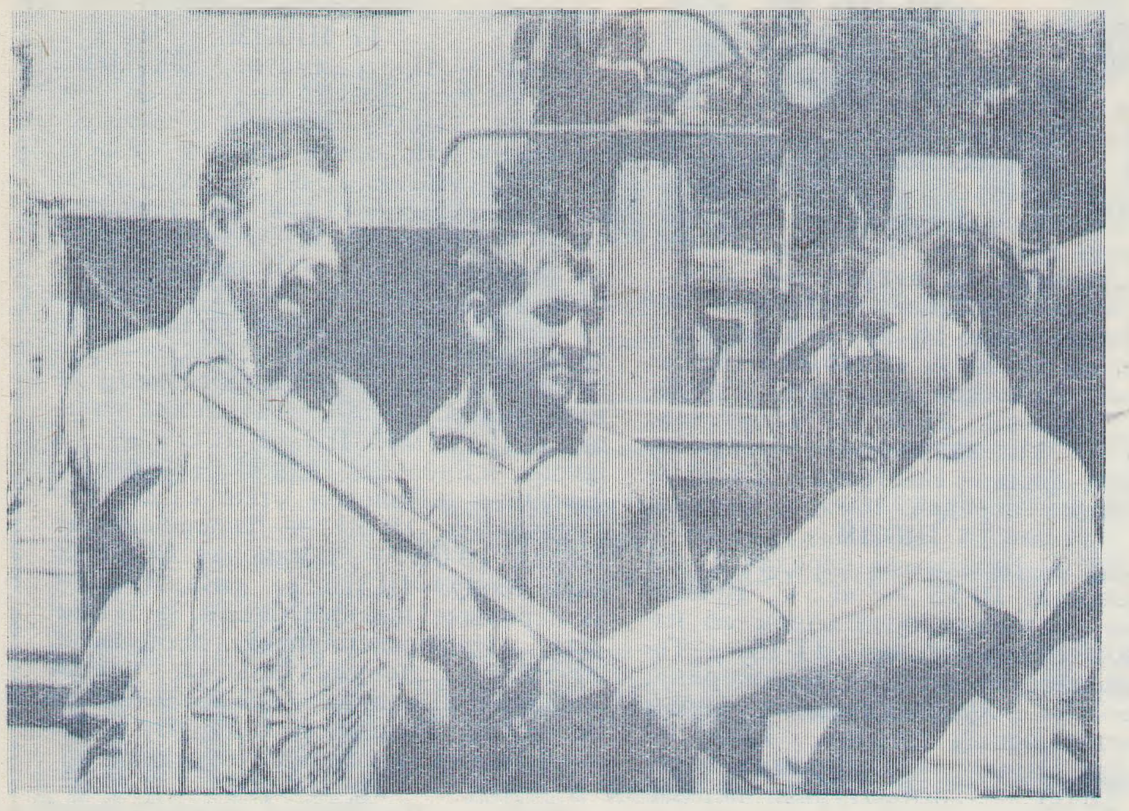

Командный пункт боевых действий напоминает в эти дни затерявшийся в золотом разливе хлебов культстан первой бригады колхоза имени Чапаева. В одной из его комнат установлен аппарат радиосвязи, который не умолкает почти круглые сутки. С его помощью оперативно решаются самые главные вопросы, касающиеся урожая, большого хлеба.

В определенное время из репродуктора доносятся слова:

— Сообщите данные о работе уборочных агрегатов, фамилии механизаторов.

Учетчик Сергей Павлович Дереза раскрывает оперативный журнал и перечисляет цифры, называет имена. И летят в эфир отрывистые фразы:

— Иван Мирошниченко: подобрано 12,6 гектара, намолот 424 центнера. Короткая пауза и снова вопрос.

— А кто больше?

Такой разговор состоялся рано утром 7 июля — на второй день уборочной страды. Кто он Иван Мирошниченко? В колхозе его знают как отличного водителя ЗИЛа, но громче звучит его имя в страдную пору.

В позапрошлом году Иван Романович намолотил за сезон 8300 центнеров зерна, в 1967 — девять тысяч центнеров. Нынче в его жизни двадцатая жатва. Иван Мирошниченко из того поколения людей, которым с ранних послевоенных лет пришлось трудиться, нести ответственность за хлеб, хотя и было ему тогда всего шестнадцать. Сначала штурвальный, затем получил удостоверение и комбаин под персональную ответственность.

Юбилейная жатва Ивана Романовича не застала врасплох. Вернувшись из очередного рейса, он выкраивал время, чтобы повозиться у комбаина. Вот уже пять лет как он готовит его к уборке.

Убегают вдаль тучные ячменные валки. С детства знакомо поле комбайнеру. Кажется, недавно на эту клетку Иван Романович подвозил удобрения и семена, а теперь вот они — дары земные, что ни гектар, то сорок центнеров литого зерна.

Страда в колхозе с каждым днем набирает темпы. Сейчас на полях работают 11 комбаинов, и на каждую машину нагрузка немалая. В бригаде надо убрать 1373 гектара озимых.

Скорость на подборе валков самая низкая, но это не означает, что комбаинер не спешит. Мотор не глушил с утра до ночи. Даже в тот момент, когда Ивану Романовичу вручали переходящий красный вымпел, он торопился.

— Красный вымпел постараюсь не уступить никому.

П. МУСАТОВ,
наш корр.

НА СНИМКЕ (справа): учетчик бригады П. С. Дереза вручает переходящий вымпел комбайнеру И. Р. Мирошниченко, рядом штурвальный В. В. Волошин.

Фото П. Брязгуна.

ДОРОГУ МЕХАНИЧЕСКОМУ ДОЕНИЮ

Вот уже пятнадцать лет я работаю дояркой на первой молочнотоварной ферме совхоза «Междуреченский». Все эти годы, за исключением 1968-го, удерживаю первенство по надоям молока. И, говоря откровенно, меня далеко не устраивают личные достижения.

Если оглянуться на пройденный путь, то станет ясно, что коллектив, по сути дела, топчется на одном месте. Каждый год мы обсуждаем и принимаем неизменное обязательство: надаивать по 2500 килограммов от коровы. И, что характерно, намечая планы, ни одна из доярок, сколько я помню, не дерзнула назвать цифру хотя бы три тысячи. Почему это происходит? Потому, что слово не всегда может быть подтверждено делом.

В этом году у нас дела идут неплохо. За шесть месяцев от каждой коровы я надоила по 1670 килограммов молока. Надеюсь, что за год получу не менее трех тысяч. Но ведь такие рубежи пока еще остаются мечтой для некоторых моих подруг и сотен доярок хозяйств нашего района.

За полтора десятилетия мало что изменилось на нашей ферме. Вдоль коровников, по подвесной дороге, движутся, уже намозолившие глаза вагонетки для уборки навоза. В обиходе доярок — вилы и корзины для раздачи кормов. Тесная и неуютная каморка по-прежнему служит животноводам и красным уголком, и столовой, и комнатой отдыха.

На моих глазах сменился не один десяток доярок и скотников. Были, конечно, и случайно попавшие в животноводство люди. Но многие покидали ферму из-за трудностей. Основная причина, по-моему, — это низкий уровень механизации трудоемких процессов. Чего греха таить, много ли в районе найдется коровников, где полный комплекс механизмов? Их можно пересчитать по пальцам. Это в колхозе имени Балахонова, имени Чапаева и имени Октябрьской революции.

Сотни женщин еще доят коров вручную. Обслуживают они по 12—18 коров, но, несмотря на это, их рабочий день заполнен до предела.

Избавить доярок от ручного труда могут прежде всего доильные аппараты.

За многие годы работы впервые в нашем районе, проводился конкурс доярок по механическому доению. Мне посчастливилось быть его участницей и занять первое место.

Еще до начала соревнования в беседе со многими доярками, а затем, в ходе конкурса, выяснилось, что мастерству доения нас почти не учат. Многие участники конкурса подолгу вели разборку и сборку аппарата, то и дело звали на помощь наладчика.

На краевом конкурсе, который проходил вскоре после районного, мне тоже повезло — я снова заняла первое место.

Спустя некоторое время я с группой доярок Ставрополья была приглашена на Всероссийский конкурс, который проходил в совхозе «МЮД» Суздальского района Владимирской области. Туда съехалось 150 доярок и дояров со всех концов Российской республики.

Совхоз еще молодой, но знаменитый, главные его отрасли молочное животноводство и садоводство. Когда знакомились с хозяйством, своими коллегами по работе, обидно было за себя, свой совхоз. В Суздальском совхозе обширные, не окинешь взглядом, естественные пастбища. Все они разбиты на загоны. В результате коренного улучшения, трава растет по пояс.

Когда мы там были, коровам давали еще и зеленую рожь.

Я бы не сказала, что там коровы лучше наших, но по продуктивности нам еще далеко до владимирцев. Там в год получают по 4,5—5 тысяч килограммов молока от коровы. И в этом я убедилась, когда надоила за один раз от коровы более одиннадцати килограммов молока.

Владимирские доярки крепко дружат с механизацией, в совершенстве владеют ею. Достаточно сказать, что каждая доярка обслуживает по 45—50 коров. К тому же они освобождены от раздачи кормов, эту работу выполняют скотники.

Не последняя фигура на ферме и слесарь по ремонту оборудования. У нас, к сожалению, дела обстоят далеко не так. Рабочий день начинается в три часа утра и длится с небольшими перерывами до 10 вечера. Что же касается скотников, то они почему-то находятся на привилегированном положении. Их дело подвезти к коровнику корма, а раздают их доярки.

Если доярка (при наличии подмены) идет на выходной через шесть дней, скотники же сутки дежурят, двое отдыхают.

На Всероссийском конкурсе ставропольцам не присудили ни одного места. Оно и понятно. Наши знания техники машинного доения, да и приемы работы не вызвали особого восхищения у членов жюри. После конкурса я говорила с доярками Читинской, Орловской областей и выяснила, что и в их хозяйствах 500—600 коров обслуживают не более десяти доярок и двух скотников.

Но, что меня удивило, там на «пост» доярки выдвигают лучших за «особые», как мне говорили, заслуги.

Много мы говорили о работе, учебе, механизации, не обошли молчанием и свои житейские нужды. Читинцы мне рассказывали, что они зарабатывают в среднем до 200 рублей в месяц. Каждая доярка, как только подошло время отпуска, получает бесплатную путевку и обязательно должна побывать в доме отдыха. Хорошо поставлено дело с обеспечением их топливом, об этом постоянно заботятся правление, профсоюзная организация.

И еще запомнилась существенная деталь: подавляющее большинство участников конкурса — молодежь.

Девушки и парни, окончившие среднюю школу, охотно идут на фермы. Среди 16 дояров был семнадцатилетний Владимир Пронкин из колхоза имени Ленинского комсомола Рязанской области. Он оказался победителем конкурса.

Всероссийский конкурс явился для меня хорошей школой, открыл глаза на многое. И сейчас, когда по всей стране идет обсуждение документов июльского Пленума ЦК нашей партии, становится более очевидным, что нам дальше нельзя работать по-старинке. Задачи на предстоящее пятилетие стоят большие, мы должны резко увеличить производство продукции животноводства, продавать ежегодно 8—10 процентов молока сверх плана. Задачи выполнимые. Но для этого необходимо учиться мастерству, смело внедрять на фермах механизацию, повышать производительность труда, помнить и постоянно заботиться о кадрах животноводов.

Л. ТОЧКА,
доярка совхоза «Междуреченский».

Новые скирды

В минувшие субботу и воскресенье чабаны совхоза «Беломечетский» участвовали на заготовке кормов. За 2 дня у мест зимовки было заготовлено 191 тонна сена при задании на день 21 тонна.

Хорошими скирдоправами оказались Н. В. Попов, Д. И. Тихов и Н. И. Дубко, механизаторы Н. М. Дубко, Н. И. Дергалев, В. Ф. Попов и Г. А. Остроухов. Теперь можно не сомневаться, что предстоящая зимовка скота будет сытной.

Г. БЛИННИКОВ,
секретарь парткома совхоза.

Сводка

О выполнении полугодового плана закупок продукции животноводства (в процентах к плану).

	молоко	мясо	яйца	шерсть
КОЛХОЗЫ				
им. М. Горького	149	105	111	106
«Полярная звезда»	110	126	150	144
«Путь Ленина»	110	51	146	97
им. Балахонова	110	112	114	146
«Родина»	106	109	125	115
«Красная звезда»	105	113	128	116
им. Октяб. революц.	98	105	107	93
им. Чапаева	94	113	122	224
«Казьминский»	85	100	164	133
им. Ленина «Заветы Ильича»	99	130	91	125
СОВХОЗЫ				
«Междуреченский»	120	176	—	—
«Восход»	116	85	101	—
«Загорский»	108	134	—	113
«Невинномысский»	101	118	121	105
«Родина»	—	117	—	86
«Водораздельный»	100	115	—	81
«Беломечетский»	80	74	138	75
«Кочубеевский»	79	88	97	85
«Закубанский»	—	100	—	—
«Курсавский»	—	75	—	—
«Кубань»	—	193	в 16 раз	—
Птицефабрика	—	143	195	—
инд. сектор	—	12	134	143
Всего по району	100	102	128	106

СЕНО УБРАНО

Во второй бригаде колхоза «Красная звезда» закончилась уборка трав первого укоса. К местам зимовки уже подвезено почти 400 тонн кормов. Качество его хорошее.

Небывалый за несколько лет урожай трав и однолетних культур, посеянных на сено. С отдельных участков собирали по 60—90 центнеров сухого сена.

Сейчас механизаторы бригады готовятся ко второму укосу трав.

И. КАПРАНОВ,
агроном бригады.

Бьем тревогу

Россыпи на дорогах

Большого труда и волнений стоил нынешний урожай земледельцам колхоза «Путь Ленина». Теперь у них страдная пора — уборка. В жаркие июльские дни механизаторы не покидают мостики комбайнов более десяти часов. Придирчиво проверяют солому — не идет ли в нее зерно. Делают все, чтобы не допустить потерь.

Однако, на дороге, ведущей с токов в Курсавку, уже сейчас россыпи пшеницы.

У одной кучи зерна, в добрых три ведра, остановили машину. Шофер притормозил автомобиль, из щелей кузова которого ручьем потекло зерно. Водитель И. Е. Тобольцев из 16 автоколонны города Невинномысска сказал, что делает 1-й рейс, постарается хорошенько подготовить кузов позже.

Все автомобили, пришедшие в колхоз возить зерно, в дальний рейс идут без пологов, хотя у некоторых водителей они имеются.

— Сейчас ветра нет и зерно не теряется, — ответил нам один на приемном пункте. — Ни к чему пологи... Лишняя с ними морока.

А дороги с каждым часом становятся все золотистее от хлеба нового урожая.

Янкульским народным контролерам пора заняться этим вопросом.

В. ЦУКАНОВ,
Б. ФЕДОРОВ.

Хочешь быть здоровым — закаляйся

Уголок здоровья

Закаливание предупреждает болезни, повышает выносливость к физической нагрузке. Закаливание — это использование целебной силы солнца, воздуха и воды. Приступать к нему лучше в весенне-летние месяцы. Его нужно проводить систематически. Дозировку процедур следует постепенно менять. Неумеренность, торопливость могут принести вред.

Воздушные ванны благоприятно влияют на организм и особенно на нервную систему. Использовать целебную силу свежего воздуха нужно везде: делать утреннюю гимнастику на свежем воздухе, тщательней и чаще проветривать помещение. Принимать специальные воздушные ванны лучше в обнаженном виде или легком спортивном костюме, сидя или лежа, а если позволяет здоровье — за какой-нибудь легкой физической работой.

Начинать принимать воздушные ванны можно при низкой температуре 10—12 градусов и даже зимой в легком спортивном костюме. Нельзя принимать ванны после еды и натощак.

Вода благоприятно действует на организм, использовать ее можно круглый год. Закаливание лучше начинать с обтираний водой комнатной температуры, постепенно снижая ее, можно довести до прохладной. Привыкнув к обтираниям, можно перейти к обливаниям, начиная с теплой воды (на голову не лить). Обливаться и обтираться нужно быстро, не доводя тело до озноба.

После каждой процедуры нужно растереть тело до ощущения тепла. В летнее время рекомендуется заниматься плаванием. Его можно начинать при температуре воздуха 18—20 градусов тепла и воды не ниже 18 градусов. Закончить купание осенью можно при температуре 16—14 градусов.

После купания нужно снять мокрый костюм, хорошо растереться, надеть сухое белье. Сочетать купание с солнечными ваннами нужно следующим образом: сначала принимать солнечную ванну, а затем выкупаться.

Солнечные ванны. Нельзя пользоваться солнечными ваннами непосредственно перед едой или сразу после приема пищи: приступать к ним нужно, спустя 2—3,5 часа после еды.

Длительность солнечных ванн в первые дни — 5—7 минут, затем можно прибавлять каждый день 3—5 минут, доведя продолжительность до 1 часа. Принимая солнечную ванну, нужно лежать с покрытой головой вначале на спине, а затем на одном боку, на другом, и наконец, на животе. После приема солнечных ванн очень полезное действие оказывают купание, обливание или душ с последующим растиранием тела досуха. После солнечной ванны и купания следует немного отдохнуть в тени. Нельзя купаться перед солнечной ванной.

Б. МАЛЮТИН,
врач.

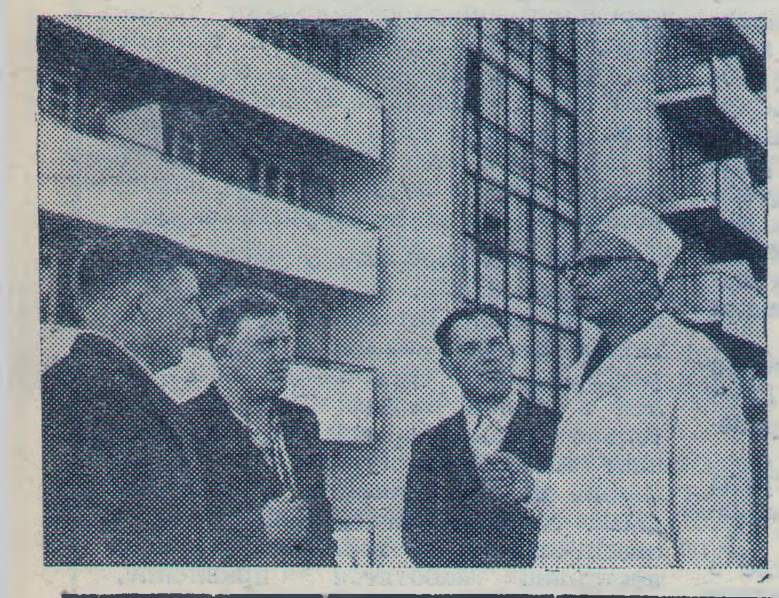

СОЧИ. Над центром курортного поселка Лазаревское, на 70-метровой горе выросло ажурное пятиэтажное здание межколхозного санатория «Тихий Дон». Оно построено на средства 36 колхозов Ростовской области.

НА СНИМКЕ: главный врач К. С. Капустин беседует с отдыхающими.
Фото И. Григорова.
Фотохроника ТАСС

ПРИЕЗЖАЙТЕ К НАМ УЧИТЬСЯ

В организации правильного использования земли большая роль принадлежит социалистическому землеустройству. В землеустройство входят: геодезические работы, аэрофотогеодезические съемки, различные изыскания, обследования, составление проектов землеустройства. Проведение землеустроительных работ связано с решением вопросов инженерного оборудования территории: мелиорации, водоснабжения, дорожного строительства, планировки населенных мест и других вопросов.

Выполнение этих работ возложено на геодезистов, топографов и землеустроителей.

Подготовкой техников-землеустроителей занимается Новочеркасский гидромелиоративный техникум, который создан в 1921 году.

Выпускники техникума по специальности землеустройство работают по составлению топографических планов методом наземных и воздушных съемок местности и по составлению проекта землеустройства.

Юноши и девушки, окончившие землеустроительное отделение, направляются работать в областные землеустрительные экспедиции, проектные институты, аэрофотогеодезические предприятия на должности старших землеустроителей в районные центры, в изыскательские организации. В строительные организации в качестве геодезистов.

М. СОФФЕР, М. ЦЫДЗИК,
преподаватели Новочеркасского гидромелиоративного техникума.

На голубых экранах

13 ИЮЛЯ

16-00 — Программа передач. 16-05 — «Рабочая честь». Телефильм. 16-20 — «Полевой стан ТВ». Передача первая. 16-50 — Новости. 17-00 — «Комсомольский прожектор» на уборке. 17-10 — Ставрополье за неделю. 17-30 — Завтрашний день курортов. Кисловодск. 18-05 — «Отвечаем на актуальные вопросы. Основы колхозно-совхозного законодательства». 18-20 — Чемпионат СССР по футболу. «Спартак» (Москва) — «Динамо» (Москва). В перерыве новости. 21-30 — Спектакль. 23-25 — Телевизионный документальный фильм« Выставка». 23-50 — Программа передач.

14 ИЮЛЯ

10-00 — Программа передач 10-05 — Новости. 10-15 — «С. С. Брюхоненко». Телевизионный очерк об известном патофизиологе. 11-15 —Телевизионное агентство «Пионерия». 11-45 — Художественный фильм «Укротительница тигров». 13-20 — Новости. 16-00 — Программа передач. 16-05 — Литературная передача для старшеклассников. 16-50 — Новости. 17-00 — Новому урожаю — зеленую улицу. Экзамен держат железнодорожники. 17-30 — Курортные вести. 17-50 — Киножурнал. 18-00 — День района. 19-00 — На 9-й конференции Международного общества по музыкальному воспитанию детей. Концерт. 22-00 — Телевизионный художественный фильм «Улыбнись соседу». 23-10 — Спорт за неделю. 23-40 — Программа передач.

15 ИЮЛЯ

10-00 — Программа передач 10-05 — Новости. 10-15 — Для школьников. «Дети и музыка». 11-00 — «Океан в упряжке». Рассказ о строительстве и работе приливных электростанций. 11-30 — Художественный фильм «Про Клаву Иванову». 12-50 — Новости. 16-00 — Программа передач. 16-05 — Актеры и роли. 16-50 — Новости. 17-00 — Природа родного края. У подножия Эльбруса. 17-25 — Беседы о трудовом законодательстве. Льготы для женщин. 17-40 — Ставрополье за неделю. 18-00 — Новости. 18-05 — Телевизионный музыкальный спектакль. 19-30 — Важный этап, По материалам июльского Пленума ЦК КПСС. 19-50 — Телевизионный многосерийный художественный фильм «Ставка больше, чем жизнь». 3-я серия. 20-50 — «Время». Информационная программа. 21-15 — «Вся жизнь — танцу». Киноочерк. 21-35 — Встречи с юностью. 21-45 — Театральные встречи (гости Москвы). 23-15 — Новости, программа передач.

16 ИЮЛЯ

10-00 — Программа передач 10-05 — Новости. 10-15 Для школьников. «Часовые природы». 10-25 — Телевизионный журнал «Самоцветы». 10-55 — Музыкальная кинокомедия «Свадьба в Малиновке». 12-20 — Новости. 16-30 — Программа передач. 16-35 — Новости. 16-45 — Страдная пора. 17-15 — Передача, посвященная итогам 9-й конференции Международного общества по музыкальному воспитанию детей. 18-00 — Новости. 18-05 — Концерт. 18-20 — «Мир социализма». 18-40 — Экран — молодежи. «Герои жатвы». «Как мы отдыхаем». 19-20 — Телевизионный многосерийный художественный фильм «Ставка больше, чем жизнь». 4-я серия. 20-30 — «Время». Информационная программа. 21-00 — Лучшие фильмы прошлых лет. Художественный фильм «Без вины виноватые».

17 ИЮЛЯ

10-00 — Программа передач 10-05 — Новости. 10-15 — «Тебе — юность». 11-00 —Встречи с мастерами сцены. Народный артист СССР И. М. Туманов. 12-00 — Художественный фильм «Игра без ничьей». 13-20 — Новости. 16-00 — Программа передач. 16-05 — Короткометражный фильм «Песни — их жизнь». 16-20 — Все дороги ведут на элеватор. 16-50 — Новости. 17-00 — Наши гости. 17-15 — Короткометражный фильм. 17-30 — Решения июльского Пленума ЦК КПСС — в жизнь. «Рабочий класс — селу» 18-00 — «Полевой стан «ТВ». Передача 2-я. 18-30 — Телевизионная газета. 19-00 — Чемпионат СССР по баскетболу. ЦСКА — «Жальгирис». В перерыве новости. 20-40 — «Время». Информационная программа. 21-10 — Документальный фильм «Япония в войнах». 22-25 — Поет Александр Огнивцев. Концерт. 23-25 — Новости, программа передач.

18 ИЮЛЯ

9-00 — Программа передач. 9-05 — Гимнастика для всех. 9-30 — Новости. 9-45 — Для детей. «Тимкины приключения». «Третий день». Кукольный спектакль. 10-00 — Музыкальная развлекательная программа. 10-30 — «Здоровье». 11-00 — Сборник мультипликационных фильмов. 11-30 — Концерт Орловского русского народного хора профсоюзов. 12-00 — Художественный фильм «Три тополя на Плющихе». 13-30 — Театр юного зрителя. А. Волков. «Волшебник изумрудного города». 15-40 — Документальный фильм «Жизнь поля». 16-00 —Концерт для тружеников полей. Ваша любимая песня. 16-40 — Короткометражный фильм. 16-50 — Правила пользования газом. Беседа. 17-00 — «Летопись полувека». «Год 1943-й». 18-00 — Новости. 18-05 — Музыкальная развлекательная программа. 19-05 — Телевизионный художественный фильм «Ставка больше, чем жизнь», 5-я серия. 20-00 — Юбилейный праздник песни. 21-00 — «Время». Информационная программа. 21-30 — Телевизионный спектакль «Ревнивая к самой себе». 22-50 — Музыкальный киоск. 23-20 — Эстрадная программа. 00-20 — Новости, программа передач.

19 ИЮЛЯ

9-00 — Программа передач. 9-05 — «На зарядку, становись!». 9-20— Новости. 9-30 — Ко Дню металлурга. Концерт участников художественной самодеятельности. 10-00 — Музыкальный киоск. 10-30 — Для детей. Телеспектакль «Славный город Готтам». 11-10 — Телевизионный календарь. Сегодня — День металлурга. 12-00 — Для школьников. Турнир умелых. 13-00 — Труженикам села. Решенияи юльского Пленума ЦК КПСС — в жизнь. 13-30 — А. Островский «Светит, да не греет». Спектакль Воронежского драматического театра. 16-00 — Для воинов Советской Армии и Флота. «Мы, красные кавалеристы». 16-30 — Художественный фильм «Цирк». 18-00 — Новости. 18-05 — «Семь дней». Международная программа. 18-30 — Клуб кинопутешественников. 19-30— Юбилейный праздник песни и танца. 20-30 — Чемпионат СССР по футболу. «Динамо» (Москва) — ЦСКА. Второй тайм. 21-15 — Фильм-опера «Аида». 22-50 — Киножурнал. «По родной стране». 23-00 Новости

Редактор В. МАКРУШИН.

В связи с тем, что многие граждане села, пользующиеся водопроводом колхоза, расходуют воду на небытовые цели, больница, детские учреждения и часть населения продолжительное время не получают питьевую воду.

Правление колхоза имени Октябрьской революции предупреждает всех водопользователей, что расход воды из колхозного водопровода на полив огородов, полисадников, на производство самана, строительные и другие цели запрещен. Нарушители будут отключены без права подключения в дальнейшем и оштрафованы.

Правление колхоза.

2—1

ГОВОРИТ КОЧУБЕЕВСКОЕ

Вторник, 14 июля. 7-20 — Говорит местное радиовещание колхоза «Казьминский».

Четверг, 16 июля. 7-20 — У микрофона выступит главный агроном райсельхозуправления И. Г. Кияшко. 7-30 — Передовики уборки (репортаж)

Суббота, 18 июля. 7-20 — Молодежный радиожурнал «Беспокойные сердца».

БОГОСЛОВСКОМУ СВЕКЛОПУНКТУ СРОЧНО ТРЕБУЮТСЯ

плотник, механизаторы. Оплата труда повременно-премиальная.

6—5

РИСОСОВХОЗ «ВОСХОД»

ПРОВОДИТ ОБРАБОТКУ ПОСЕВОВ

риса и других культур гербицидами и ядохимикатами.

Запрещается пасти скот и птицу вблизи посевов риса, размещать пасеки и косить сено на полях.

2—1

КОЧУБЕЕВСКОМУ РСУ

ТРЕБУЮТСЯ

шоферы на грузовые автомашины и легковую машину «Москвич».

Обращаться по адресу: ул. Вторая пролетарская, 2, РСУ, телефон 2-33.

4—2

В КИНОТЕАТРЕ «СПУТНИК»

11—12 июля. Новый художественный фильм **«Тройная проверка».** Начало в 17, 19, 21 час.

СТАВРОПОЛЬСКИЙ УЧЕБНЫЙ КОМБИНАТ ПРИ КОЧУБЕЕВСКОМ АТП

ПРОИЗВОДИТ ПРИЕМ

на курсы шоферов третьего класса с отрывом от производства, за счет госбюджета с выплатой курсантам стипендии.

Заявления принимаются до 6 июля 1970 года.

За справками обращаться в отдел кадров Кочубеевского АТП

2—2

НАШ АДРЕС: с. Кочубеевское, Ставропольского края, улица Октябрьской революции, № 47. Телефоны: редактора — 3-09, зам. редактора—0-38, отдела сельского хозяйства — 4-09, ответ. секретаря и корректора — 3-79, отдела писем — 2-44, бухгалтерии — 4-86, типографии — 5-49.