ПРОЛЕТАРИИ ВСЕХ СТРАН, СОЕДИНЯЙТЕСЬ!

ЗВЕЗДА ПРИКУБАНЬЯ

Орган Кочубеевского районного комитета КПСС и районного Совета депутатов трудящихся Ставропольского края

№ 85 (1226)
ЧЕТВЕРГ
16
ИЮЛЯ
1970

Цена 2 коп.

ИНФОРМАЦИОННОЕ СООБЩЕНИЕ

о Пленуме Центрального Комитета Коммунистической партии Советского Союза

13 июля 1970 года состоялся Пленум Центрального Комитета Коммунистической партии Советского Союза.

Пленум рассмотрел вопрос о созыве очередного XXIV съезда КПСС.

По этому вопросу на Пленуме выступил Генеральный секретарь ЦК КПСС тов. Л. И. Брежнев.

Пленум ЦК рассмотрел также вопросы первой сессии Верховного Совета СССР восьмого созыва.

О созыве очередного XXIV съезда КПСС

Постановление Пленума ЦК КПСС, принятое 13 июля 1970 года

1. Созвать очередной XXIV съезд КПСС в марте 1971 года.

2. Утвердить следующий порядок дня съезда:

1) Отчетный доклад Центрального Комитета КПСС — докладчик Генеральный секретарь ЦК КПСС тов. Брежнев Л. И.

2) Отчетный доклад Центральной ревизионной комиссии КПСС — докладчик председатель ревизионной комиссии тов. Сизов Г. Ф.

3) Директивы XXIV съезда КПСС по пятилетнему плану развития народного хозяйства СССР на 1971—1975 годы — докладчик Председатель Совета Министров СССР тов. Косыгин А. Н.

4) Выборы центральных органов партии.

3. Установить следующие нормы представительства на XXIV съезд КПСС: один делегат с решающим голосом от 2.900 членов партии и один делегат с совещательным голосом от 2.900 кандидатов в члены партии.

4. Делегаты на XXIV съезд КПСС избираются согласно Уставу партии закрытым (тайным) голосованием на областных, краевых партийных конференциях и съездах компартий союзных республик. Выборы делегатов на съезд КПСС от компартий Украины, Беларуссии, Узбекистана и Казахстана производятся на областных партийных конференциях.

Коммунисты, состоящие в партийных организациях Советской Армии, Военно-Морского Флота, внутренних и пограничных войск, избирают делегатов на XXIV съезд КПСС вместе с соответствующими территориальными партийными организациями на областных, краевых партконференциях или съездах компартий союзных республик.

Коммунисты, состоящие в партийных организациях частей Советской Армии и Военно-Морского Флота, находящихся за границей, избирают делегатов на XXIV съезд КПСС на партийных конференциях соответствующих войсковых соединений.

Сессия Верховного Совета СССР

14 июля 1970 года открылась первая сессия Верховного Совета СССР восьмого созыва.

В 10 часов утра в Кремле, в зале заседаний палат Верховного Совета СССР, состоялось первое заседание **Совета Союза**. По предложению депутата **Артоболевского И. И.**, выступившего по поручению Совета Старейшин, сессию открывает один из старейших депутатов Совета Союза **Федин К. А.**

Затем Совет Союза приступает к избранию Председателя Совета Союза и его заместителей.

Председателем Совета Союза избран депутат **Шитиков А. П.**, заместителями председателя Совета Союза — депутаты **Гасанова Ш. М., Патон Б. Е., Джумаев А., Расулов Д.**

Совет Союза по предложению депутата **Романова Г. В.**, выступившего по поручению Совета Старейшин, утвердил регламент раздельных и совместных заседаний Совета Союза и Совета Национальностей.

Совет Союза избрал Мандатную комиссию в составе 31 депутата. Председателем Мандатной комиссии избран депутат **Тигов В. Н.**

В 12 часов дня в зале заседаний палат Верховного Совета СССР состоялось первое заседание **Совета Национальностей**. По предложению депутата **Корнейчука А. Е.**, выступившего по поручению Совета Старейшин, сессию открывает один из старейших депутатов Совета Национальностей депутат **Скобельцын Д. В.**

Затем Совет Национальностей приступает к избранию председателя Совета Национальностей и его заместителей.

Председателем Совета Национальностей избрана депутат **Насриддинова Я. С.**, заместителями председателя Совета Национальностей — депутаты **Залиев Е. З., Лобанок В. Е., Рысмамбетова У. К., Тихонов Н. С.**

Совет Национальностей по предложению депутата **Страутманиса П. Я.**, выступившего по поручению Совета Старейшин, утвердил регламент раздельных и совместных заседаний Совета Союза и Совета Национальностей.

Совет Национальностей избрал Мандатную комиссию в составе 31 депутата. Председателем Мандатной комиссии избран депутат **Шевченко В. В.**

На раздельных заседаниях палат по предложению депутатов **Медунова С. Ф.** и **Мацкевичуса К. И.**, выступивших по поручению Совета Старейшин палат, утверждена следующая повестка дня:

1. Избрание мандатных комиссий Совета Союза и Совета Национальностей.

2. Об образовании постоянных комиссий Совета Союза и Совета Национальностей.

3. Об утверждении Указов Президиума Верховного Совета СССР.

4. Избрание Президиума Верховного Совета СССР.

5. Образование Правительства СССР — Совета Министров СССР.

6. О Проекте Основ законодательства Союза ССР и союзных республик о труде.

Определен также порядок рассмотрения вопросов, включенных в повестку дня.

В 3 часа дня в зале заседаний палат состоялось второе заседание **Совета Союза.** Председательствует председатель Совета Союза **Шитиков А. П.**

Совет Союза заслушал доклад председателя Мандатной комиссии депутата **Титова В. Н.** о результатах проверки полномочий депутатов, избранных в Совет Союза Верховного Совета СССР восьмого созыва. Принимается следующее постановление:

«Заслушав доклад Мандатной комиссии, Совет Союза постановляет:

На основании статьи 50 Конституции (Основного Закона) СССР, в соответствии с представлением Мандатной комиссии, признать полномочия 767 депутатов Совета Союза, избранных по всем избирательным округам».

Затем Совет Союза принимает постановление об образовании постоянных комиссий палаты.

В 5 часов вечера в зале заседаний палат под председательством председателя Совета Национальностей **Насриддиновой Я. С.** состоялось второе заседание **Совета Национальностей.** Совет Национальностей заслушал доклад председателя Мандатной комиссии депутата **Шевченко В. В.** о результатах проверки полномочий депутатов, избранных в Совет Национальностей Верховного Совета СССР восьмого созыва. Принимается следующее Постановление:

«Заслушав доклад Мандатной комиссии, Совет Национальностей постановляет:

На основании статьи 50 Конституции (Основного Закона) СССР, в соответствии с представлением Мандатной комиссии, признать полномочия 750 депутатов Совета Национальностей. избранных по всем избирательным округам».

Затем Совет Национальностей принимает Постановление об образовании постоянных комиссий палаты.

Герои страды

⊙14 ИЮЛЯ ТРУЖЕНИКИ КОЛХОЗА ИМЕНИ БАЛАХОНОВА ЗАВЕРШИЛИ ВЫПОЛНЕНИЕ ПЛАНА СДАЧИ ХЛЕБА ГОСУДАРСТВУ. В закрома Родины засыпано 60 тысяч центнеров зерна. Из 5327 колосовые убраны с 4920 гектаров. Средняя урожайность 28 центнеров.

Выполняя решения июльского Пленума ЦК КПСС, труженики колхоза продолжают сверхплановую сдачу хлеба государству.

⊙ **ТРУЖЕНИКИ КОЛХОЗА ИМЕНИ ОКТЯБРЬСКОЙ РЕВОЛЮЦИИ** сдали государству 45700 центнеров колосовых при плане 45000.

Отвечая на решения июльского Пленума ЦК КПСС, решено сверх плана дать еще 30 тысяч центнеров хлеба.

⊙ Машинист жатки из совхоза «Курсавский» **АНАТОЛИЙ ХОМУТОВ** поставил рекорд на свале озимых. За смену он уложил в валки пшеницу с площади 90 гектаров. Его товарищ **АЛЕКСЕЙ БЕРДИКОВ** скосил 70 гектаров.

ИЗВЕЩЕНИЕ

Райисполком доводит до сведения депутатов райсовета, что XI сессия районного Совета депутатов трудящихся (XII созыва) состоится 23 июля 1970 года в 12 часов дня в зале заседаний РК КПСС.

На рассмотрение районного Совета выносится вопрос «О повышении роли сельских Советов депутатов трудящихся района в коммунистическом воспитании молодежи».

На сессию приглашаются депутаты районного Совета, председатели исполкомов сельских Советов депутатов трудящихся, руководители хозяйств, организаций, учреждений, председатели постоянных комиссий сельских Советов по делам молодежи.

ДНЕВНИК УБОРКИ

Хлеборобы совхоза «Междуреченский» завершили уборку хлебов на всех 988 гектарах. С каждого гектара собрано по 37 центнеров пшеницы. Хозяйство выполнило пятилетний план хлебопоставок. В закрома Родины засыпано 8000 тонн зерна.

Радостная весть поступила из колхозов имени Балахонова и имени Октябрьской революции. Эти хозяйства также рассчитались с государством по заготовкам хлеба. Близки к выполнению плана колхозы имени М. Горького, «Путь Ленина» и другие.

Из ста тысяч в хозяйствах района хлеба уже скошены с 63125 гектаров.

Организованно ведут уборку урожая механизаторы колхоза имени Чапаева. Из 5200 озимые здесь уложены в валки на 4500 гектарах. С 2680 гектаров валки обмолочены. Урожай отменный. По 35 центнеров зерна получено с каждого гектара.

Рекорд по урожайности в районе держит колхоз имени Октябрьской революции. Здесь с каждого из 1500 гектаров намолочено по 41,9 центнера зерна.

Янкульские колхозники собирают по 30, султанские — по 20 с лишним центнеров хлеба с гектара.

Урожай повсеместно богатый, но не везде создано напряжение по его уборке. Нельзя считать нормальным, что в районе хлеба обмолочены лишь с 27 тысяч гектаров.

В эти горячие дни у земледельцев немало забот. Важно, чтобы все работы велись в комплексе. Заповедь «Комбайн с поля — плуг в борозду» является главной.

Следует заметить, что в районе с этим дела обстоят не совсем благополучно. Если в колхозах имени Балахонова солома убрана с 2755, в «Путь Ленина» с 2014 гектаров, то в колхозе имени Чапаева к этой работе еще не приступили. Медленно очищает поля от соломы колхоз «Красная звезда». Нетронутой лежит солома на полях в совхозах «Невинномысский», «Кочубеевский», «Беломечетский», «Восход», «Закубанский» и других.

В районе под будущий урожай вспахано лишь 5546 гектаров. В совхозах «Невинномысский» всего 3521, «Беломечетский» — 68, «Родина» — 150 гектаров полупара. А в совхозе «Закубанский» пахать вообще не начинали.

ЯНКУЛЬСКИЙ ХЛЕБ

◇ За 8 дней 10,5 тысячи гектаров озимых уложено в валки.

◇ В закрома Родины засыпано 6 тысяч тонн хлеба.

◇ Государству продано 650 тонн сильной пшеницы.

◇ 29 тракторов пашут полупар.

◇ До посевных кондиций доведено 1150 тонн семян.

Солончаки! Испокон веков они держали в нужде янкульских крестьян. Скуден и солон был их хлеб. Солон еще и оттого, что рождался на земле, политой крестьянским потом. Нынешний крестьянин, хорошо вооруженный техникой, передовой наукой и практикой, во сто крат стал сильнее, заставил отступить извечный недобор.

Десятилетиями дремавшие степи хранили в своих недоступных кладовых огромные богатства. Теперь земледельцы полностью завладели ключами от этих кладовых. Земля год от года становится щедрее. В 1968 году янкульцы получили по 22 центнера зерна более чем с десяти тысяч гектаров. Это был рекордный урожай за всю историю существования колхоза.

Минувший год, как известно, был неблагоприятным, и все же колхозники не опустили рук. В постоянных заботах о хлебе они трудились с большим энтузиазмом, закладывая прочную основу урожаю юбилейного года.

Необозримы пшеничные массивы, они занимают 10,5 тысячи гектаров. Каков будет урожай? Этот вопрос беспокоил в равной степени и руководителей хозяйства, и рядовых тружеников.

У хлеборобов есть свое правило: давать оценку урожаю тогда, когда он засыпан в закрома. Но тучный колос дал о себе хорошую заявку еще задолго до созревания, вселил в сердца людей добрый настрой, чувство ответственности за хлеб.

В колхозе 47 комбайнов. Их неплохо отремонтировали. Перед страдой комбайны были тщательно проверены. Обнаруженные недостатки устранялись немедленно. Для отвозки хлеба мобилизовали 41 грузовую автомашину. Особое внимание уделено предотвращению потерь зерна. Борта грузовиков наращены, хорошо уплотнены. В этом большая заслуга плотника Ивана Федоровича Мирошниченко.

Для приема зерна в каждой бригаде заблаговременно оборудовали тока, оснастив их зерноочистительными машинами, механическими разгрузчиками и погрузчиками зерна. В полную готовность было приведено весовое хозяйство.

Перед началом страды в каждой бригаде провели собрание, поставили конкретные задачи перед колхозниками. И можно с удовлетворением отметить, что люди глубоко поняли свои задачи и теперь вкладывают всю душу в работу.

В колхозе не хватает механизаторов. На комбайны пошли все, кто имеет права управления: скотники, чабаны, пенсионеры. Двадцать механизаторов приехали из Невинномысска, 15 — из училища механизации. Это позволило нам полностью обеспечить агрегаты кадрами для круглосуточной работы.

Хлеба у нас поспевают в разные сроки, поэтому жатву начали выборочно. Раньше всех приступили к свалу в первой, второй и седьмой бригадах. У нас уже несколько лет существует звеньевая система уборки. В каждом звене по 2—3 комбайна. Механизаторы разбивают поле на загонки и на своих загонках ведут косовицу и обмолот валков.

Звеньевая система позволяет более оперативно организовать работу шоферов. За каждым звеном закреплено по 2 автомашины и они обеспечивают бесперебойную отвозку зерна от комбайнов.

Косовица озимых осуществляется в два этапа. За первые четыре дня в каждой бригаде были уложены в валки колосовые с площади, превышающей тысячу гектаров. Для второго этапа осталось от 500 до 800 гектаров. Так мы поступили на случай дождя, чтобы не иметь потерь зерна в валках.

Замечательно поработали на жатве звенья Ивана Дедюры, Михаила Гриненко из первой бригады, комбайнеры Василий Марченко, Петр Резеда, Стефан Дегтярев, Петр Меркула из второй, братья Петр и Николай Павленко, Дмитрий Семенченко, пенсионер Михаил Кириллович Клешнев, из седьмой бригады и и многие другие. Вместо 23 гектаров по норме они скашивали по 50—60 гектаров пшеницы.

После того, как пшеница была уложена в валки, комбайны быстро переоборудовали для подбора. Все мы с нетерпением ждали первых намолотов. И вот радостные вести. В первой бригаде пшеница дает по 34 центнера с гектара, а с площади 101 гектар собрано по 42 центнера литого зерна. Во второй бригаде с каждого из 1300 гектаров получено по 26 цетнеров. Причем, эти поля не самые лучшие. Более чем с тысячи гектаров урожай ожидается значительно выше. В третьей бригаде пшеница дает по 30, в седьмой—по 34,7 центнера с гектара.

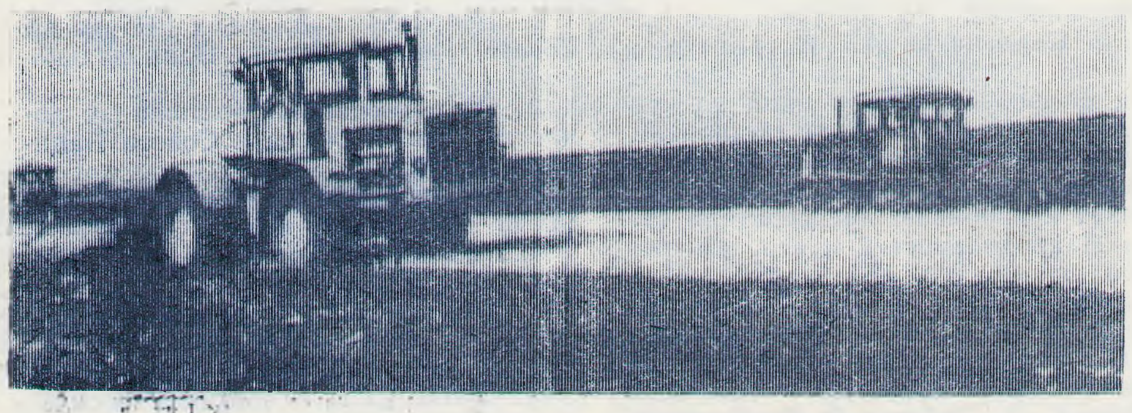

Большому хлебу большая и хозяйская забота. Она особенно проявляется со стороны механизаторов и шоферов. Комбайны у нас работают по 20—22 часа в сутки. Урывками по 2—3 часа в сутки спят шоферы.

Мы искренне гордимся трудовыми подвигами комбайнеров Михаила Гриненко, Алексея Ковалева, Ивана Найденова, Виктора Вострухина, Василия Марченко, Петра Резеды и многих, многих других, которые намолачивают по 700—800 центнеров зерна в сутки.

Дань глубокого уважения мы отдаем водителям автомашин Ивану Кривошееву, Петру Набоке, Дмитрию Лободе, Василию Шимченко, Михаилу Гавриленко, Николаю Хмелеву, Василию Монастырному, Николаю Самойленко, которые перевозят от комбайна по 800—1000 центнеров зерна за сутки.

В настоящее время у нас озимые скошены со всех десяти с половиной тысячи гектаров. На это потребовалось, как и намечали по плану, 6 рабочих дней. Хлеба обмолочены с 5,5 тысячи гектаров.

Ни на минуту не замирает жизнь на токах, не останавливается хлебный поток. Особенно хорошо организована очистка и отгрузка зерна государству из второй бригады.

На Курсавский приемный пункт курсируют более 30 автомашин, привлеченных на вывозку хлеба. Вторая бригада успешно выполнила план хлебосдачи, отгрузив его 2 тысячи тонн, в том числе 500 тонн сильной пшеницы.

В счет погашения ссуды мы сдали 945 тонн зерна. По плану нам необходимо продать государству 7800 тонн, в закрома Родины уже засыпано 6 тысяч тонн. В ближайшие дни полностью рассчитаемся по поставкам. Колхоз имеет договор с хлебоприемным пунктом на продажу 1 тысячи тонн зерна сверх задания. Но судя по урожаю, сможем дать в два раза больше.

Янкульский хлеб получает высокую оценку. 650 тонн сдано сильной пшеницы. Весь хлеб идет высокого качества. Если в 1968 году за сдачу качественного хлеба было начислено 198 тонн, то нынче только за один день зачтена к сданной 21 тонна зерна.

Семена — золотой фонд урожая. В настоящее время из плана 2400 тонн до высоких кондиций доведено 1500 тонн семян.

Вслед за комбайнами идут тракторы с тросовыми и толкающими волокушами.

Не по дням, а по часам растут скирды во второй бригаде. Здесь уже очищено от соломы более тысячи гектаров. Спорится работа в звене скирдовальщиков, которым руководит Иван Миронченко. Он работает на стогометателе, а Раиса Назарова, Елена Меркула, Раиса Дегтярева, Антонина Миронченко — скирдоправы. Сменные нормы женщины выполняют на 150 процентов.

Хорошо организовано стаскивание и скирдование соломы в пятой и седьмой бригадах. На этой работе в колхозе занято 16 тракторов, стогометатели, тросовые и толкающие волокуши. От соломы освобождено около трех тысяч гектаров.

Задачи быстрейшей уборки тесно переплетаются с заботами хлеборобов за судьбу будущего урожая. В колхозе 3 тысячи гектаров паров. Они перепаханы, хорошо разделаны и находятся в чистом от сорняков состоянии. Кроме того, нам предстоит вспахать 4200 гектаров полупара.

Механизаторы трудятся под девизом: «Комбаин с поля—плуг в борозду». На вспашке занято 29 тракторов. Образцы героического труда показывает тракторист Алексей Радченко. На тракторе «К-700» он пашет за смену по 20 и более гектаров. Систематически перевыполняют нормы выработки Владимир Квартник, Алексей Ягинский, Вавилий Кулаков.

Под урожай будущего года уже вспахано более 2 тысяч гектаров полупара. Говоря о высокой организованности на уборке урожая, отгрузке хлеба, скирдовании и пахоте, мы горячо благодарим командиров производства — бригадиров второй бригады Алексея Тимофевича Бугрима, третьей — Николая Сергеевича Литвинова, механика Федора Михайловича Бухана и многих других, кто, не считаясь со временем, поднимает колхозников на борьбу за большой янкульский хлеб.

Большое дело делают труженики общественного питания. Их ласково и по праву называют механизаторы «кормилицами». Большим уважением пользуются кухарки Ольга Шмыгаль, Раиса Базарова, Мария Акименко, Галина Бугримова и другие.

Итак, страда в Янкуле достигла предельного накала. Люди работают с большим задором. И это не случайно. Мы брали обязательство собрать по 18 центнеров пшеницы на круг с гектара. Обмолот еще не закончен. Но уже сейчас можно смело сказать, что мы соберем не менее чем по 28 центнеров. Отрадно, что в юбилейном году янкульские солончаки, как никогда, щедро раскрыли свои кладовые.

В. ФРОЛКО,
председатель колхоза.
И. ЯРОШЕВИЧ,
главный агроном.
В. АКИМЕНКО,
председатель профкома.

НА СНИМКЕ: вверху — комбайнер первой бригады В. Х. Москаленко, в центре — пахота полупара во второй бригаде, внизу — комбайнер В. И. Юрченко, комсомолка К. Дегтяренко и агроном первой бригады А. Ф. Михеев, справа — уборка не прекращается и ночью.

Фото П. Брязгуна.

ДНЕМ И НОЧЬЮ

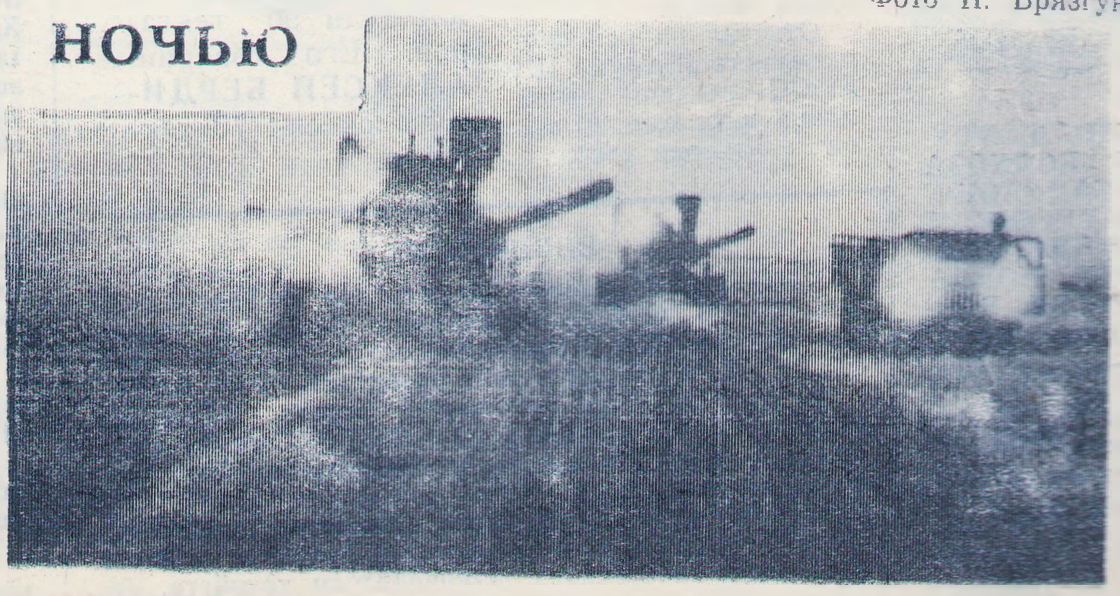

ОЧЕРЕДНЫЕ ЗАДАЧИ СОВХОЗА

Вчитываясь в материалы июльского Пленума ЦК КПСС, я мысленно переносил все поставленные им задачи в сравнение с положением дел в мясосовхозе «Закубанский». Характерно, что большинство недостатков, отмеченных в докладе Генерального секретаря ЦК КПСС Л. И. Брежнева и решениях Пленума, присущи нашему и соседним хозяйствам.

Мы располагаем 17 тысячами гектаров земельных угодий, из них только 8,5 — пашня. Специализируемся на производстве мяса. В среднем за год через наши откормочные пункты проходят 7—8 тысяч голов крупного рогатого скота, столько же свиней и до 30 тысяч овец.

Обеспечение кормами и уход за всем поголовьем, а так же перспективное развитие хозяйства требуют того, чтобы у нас в настоящее время было не менее тысячи рабочих, сейчас же их число не превышает 430. Проблема кадров — самая главная. Она требует глубокого анализа и быстрого решения.

Пути решения двояки: немедленная и повсеместная механизация трудоемких процессов и привлечение рабочих в совхоз. В растениеводстве мы достигли 80 процентов механизации труда.

В животноводстве дело обстоит гораздо хуже. Недавно введен в строй комплекс для откорма 3 тысяч голов скота. Строился он 8 лет.

Не удивительно, что к моменту завершения строительства наступила пора капитального ремонта. Кроме того, проект за эти годы устарел и теперь раскрылись все его недостатки. Оказалась непредусмотренной очистка помещении от навоза. На других животноводческих фермах механизация труда стоит еще на более низком уровне. Таким образом, оснащение откормочных пунктов машинами остается для совхоза важнейшей и неотложной задачей.

По плану в минувшем полугодии мы должны были произвести 3600 центнеров мяса, задание перевыполнено на 440 центнеров. Заметны достижения и в воспроизводстве поголовья в самом совхозе. Дело в том, что колхозы и совхозы, ранее поставлявшие нам большое количество животных, теперь сами ведут откорм. В таких условиях воспроизводство стада внутри мясосовхоза становится в ряд первостепенных задач.

На текущий год запланировано получить 815 телят, уже получено 765. Кроме того, случено еще 200 телок, что позволит значительно перекрыть задание. Хорошо идет выполнение плана и по производству свиней.

Совхоз, наконец, сдвинул с мертвой точки проблему строительства культурных пастбищ. В этом году заложено такое пастбище на 218 гектарах вне полей севооборота. Работа исполнена с учетом всех современных требований. Сделана ограда, подобраны хорошие компоненты трав. 300 гектаров культурных пастбищ будут заложены в 1971 году и столько же в следующем.

Мы учли и тот недостаток, что будучи производителями сельхозпродукции одного вида, являлись потребителями другого. Теперь создана птицеферма на 5 тысяч голов, и часть ее продукции будем поставлять государству сверх плановых заданий. Есть в хозяйстве свой сад на 10 гектарах, столько же отведено под бахчи и огород.

Все принятые нами меры повысят уровень производства, создадут лучшие условия для жизни и деятельности рабочих. Однако проблема кадров будет существовать до тех пор, пока мы не решим ряд вопросов культурно-бытового направления.

Не так давно из нашего совхоза ушло 17 лучших механизаторов. В основном это жители бывшего хутора Верхний Янкуль, который люди покинули из-за того, что там нет школы, нет ее и на центральной усадьбе совхоза. Всего на территории совхоза было четыре начальных школы, теперь осталось две. Учащиеся 5—8 классов мы возим в школы хутора Дворцовского (где в интернате они спят по двое на одной койке) и станицы Барсуковской.

Только в первом квартале на перевозку детей затрачено 1157 рублей.

Неподалеку от конторы совхоза заканчивается строительство двухэтажного здания, которое мы рассчитывали сделать школой-интернатом. Однако это не так просто. Без помощи районных организаций мы этот вопрос не решим.

Еще одной серьезной проблемой, способствующей утечке кадров, является бездорожье и отсутствие постоянного пассажирского сообщения между населенными пунктами и райцентром или с городом Невинномысском. Один раз в сутки мы выделяем совхозный автобус для поездок населения, но он стар, ненадежен и в условиях нашего бездорожья часто выходит из строя.

Совхоз ежегодно отчисляет на дорожное строительство 7—8 тысяч рублей. Но за последние 3 года ни копейки не вложено в ремонт дорог, связывающих совхоз с другими населенными пунктами.

Большие затруднения в работе вызывает и отсутствие надежной телефонной связи. Мы приобрели АТС на 50 номеров за девять тысяч рублей, 50 тысяч вложили в строительство телефонной линии. Осталось проложить кабель на 1,5—2 километра и связь была бы надежной, но и здесь встали препятствия, которые без помощи районного узла связи мы решить не сможем.

Нет основания жаловаться нам на медицинское обслуживание, хорошо работают новый магазин и столовая. Их тоже построил совхоз, но нам нужен еще магазин хозяйственных товаров, книжный.

Куда хуже обстоит дело с бытовым обслуживанием. У нас нет парикмахерской, пора создать пункт приема в починку одежды и обуви, часов и электробытовых приборов.

Насущные проблемы села Пленум назвал общенародной заботой. Думаю, что общими усилиями мы решим их в соответствии с задачами стирания граней между городом и деревней.

И. САБОДАЖ,
директор совхоза «Закубанский».

В ответ на заботу партии

Небывалое увеличение ассигнований на нужды сельского хозяйства говорят о все возрастающем внимании партии и правительства к этой важной отрасли народного хозяйства.

В этом году мы вырастили богатый урожай хлеба и своей главной задачей дня считаем своевременную его уборку. Я работаю на одном поле с Н. И. Андреевым. В день при норме 16,4 скашиваем озимую пшеницу с 19—20 гектаров. Думаю, что лучшим ответом на решения июльского Пленума будет высокопроизводительный труд.

Г. ПОМИНОВ,
комбайнер совхоза «Закубанский».

Впереди отделение № 1

Десятки рабочих ежедневно заняты заготовкой сена в совхозе «Беломечетский». С начала сенокоса в хозяйстве застоговано более 2400 тонн добротного сена при плане 3937. Впереди идет отделение № 1. Здесь подвезено к местам зимовки животных уже более 835 тонн сена.

Н. РУБИН.

По труду и почет

Словно маяки в открытом море, далеко виднеются среди пшеничных разливов красные вымпелы на радиаторах комбаинов Н. М. Згонникова и Н. А. Лепехина. Хлеоа в колхозе «Казьминский» отменные, каждый гектар дает по 35 центнеров. Комбайнеры намолачивают за день по 520 центнеров литого зерна.

М. ПЕТРОВ.

Зима не страшна

Из 1100 тонн по плану мы заготовили более 900 тонн сена. При этом 500 — запрессовано и подвезено к местам зимовки. Высокой дневной выработки на заготовке сена добиваются прессовщик И. Перегородиев, выполняющий нормы на 200 процентов, на сгреоании — отец и сын Соболевы, на стогометании — И. Власов.

Н. КОРНИЕНКО,
бригадир бригады № 2 первого отделения совхоза «Кочубеевский».

147 гектаров за 13 дней уборки урожая подобрал и обмолотил своим степным кораблем комбайнер совхоза «Междуреченский» Александр Андреевич Шевченко. Из бункера на ток с его комбайна поступило 4380 центнеров зерна.

НА СНИМКЕ: А. А. ШЕВЧЕНКО.
Фото П. Брязгуна.

СЕНО В ТЮКАХ

Хозяйскую заботу о заготовке кормов проявляют труженики первой бригады колхоза им. М. Горького. На славу потрудилось звено по заготовке кормов, которое возглавил Анатолий Бояринов.

Тракторист Василий Стерлик, работавший на пресс-подборщике, выдавал за смену по 1700 тюков. На зиму запрессовано 234 тонны сена, а всего его запасено 435 тонн, почти в два раза больше, чем планировалось.

В. ЛУЧЕНОК.

Наш рейд

ПО СЛЕДАМ ЗОЛОТОЙ РЕКИ

Через Кочубеевское на Богословский хлебоприемный пункт идут вереницей автомашины, груженные зерном нового урожая. У одной машины щель в борту, другая пологом не накрыта, из третьей шофер-лихач выплеснет зерно на повороте.

Первой в это утро согласилась дать нам интервью шустрая старушка, которая проворно сметала веником с асфальта зерно и ссыпала его в детскую коляску.

— За сегодняшнее утро я третье ведро зерна собрала, — сообщила старушка. Потом подошли еще две женщины, еще... У каждой ведерко, уже наполненное до краев.

Едем по асфальту, покрытому зерном. На развилке след разветвляется: один ведет в Ивановское, второй — в бригаду № 3 колхоза им. Октябрьской революции. Дела в бригаде невеселые: медленно идет уборка колосовых, не хватает комбайнов. Нагрузка на агрегат около 300 гектаров. И хотя комбайнеры А. Боронкин, Н. Березовский ежедневно намного перекрывают нормы, намолачивая по 500 и более центнеров зерна, положение тревожное.

Говорим о потерях. Руководители бригады не отрицают — потери хлеба на дорогах большие. На весовой к стене приколота «молния». В ней говорится, что колхозный водитель Н. Барышев щедро посыпает дороги зерном. Только ли Барышев?

В бригаду № 1 колхоза «Казьминский» вел жирный след зерна. Заведующий током И. Бойко сообщил, что хлеб бригада сдает первый день, вывезено до обеда лишь 50 тонн. Читаем вывешенный лозунг: «Казьминцы не допустят потерь зерна!». Лозунг есть и, к сожалению, потери тоже. А ведь в бригаде только что началась массовая уборка хлеба.

Только что приступил к сдаче хлеба в этот день и колхоз «Полярная звезда». Урожай в хозяйстве на славу — по 40 центнеров зерна с гектара намолачивают здесь. По определению специалистов отдельные поля дадут до 50 центнеров с гектара. Вот здесь-то потерям зерна поставлен прочный заслон.

Ни одна машина не перевозит зерно необорудованной. По-ударному трудятся в хозяйстве водители объединения «Сельхозтехника», Кочубеевского СПТУ-8. А вот Кочубеевская ПМК «Межколхозстроя» прислала колхозу 20 автомашин, на которых не оказалось искрогасителей, пологов. Борта многих машин оказались со щелями. Колхоз хотел оборудовать автомашины, но шоферы, не захотев ждать, уехали.

И опять золотистый след указывает путь в колхоз «Заветы Ильича».

Больно смотреть, как выращенное и обмолоченное зерно втаптывается колесами в землю. Почти все дороги в хозяйстве покрыты зерном. Причина — безответственность водителей и отсутствие за ними контроля со стороны руководителей.

В колхозе готовят для шоферов трехразовое питание, имеется уютное общежитие с новыми постельными принадлежностями, однако многие из них, чуть только смеркается, едут ночевать домой за десятки километров.

Крайне недисциплинированно ведут себя шоферы АМУ-10, Кочубеевского АТП. Им ничего не стоит бросить загруженный комбайн в поле, появиться на работу позже других.

Руководители колхоза несколько раз пытались вызвать к себе представителей этих организаций, чтобы те убедились в безобразиях, но на предприятиях продолжают упорно отмалчиваться.

Колхоз испытывает большую нужду в автотранспорте. Вместо 15—АМУ-10 прислали на декадник 8 автомашин, Кочубеевское АТП вместо 15—13, и самое главное — на дорогах растут потери хлеба.

Рейдовая бригада:

Т. ПЕТРЕНКО,
селькор.

А. ХРЕЧКОВ,
шофер Кочубеевского объединения «Сельхозтехника».

Н. БАТАГОВ.
наш корр.

Куда пойти учиться

ТЕХНИКУ В МОЛОДЫЕ РУКИ

В центре города Ейска стоит красивое трехэтажное здание техникума механизации и электрификации сельского хозяйства — одно из старейших средних специальных учебных заведений Краснодарского края. Основанный более 40 лет тому назад, наш техникум подготовил 3,5 тысячи специалистов: техников - механиков, техников - электриков сельского хозяйства.

Техникум за годы своего существования вырос из некогда маленького училища до современного среднего специального учебного заведения. Три отделения техникума имеют десятки оборудованных кабинетов и лабораторий.

Устройство двигателей внутреннего сгорания, ремонт топливной аппаратуры и приборов гидросистем, устройство автомобилей, тракторов, комбайнов, ремонт и эксплуатация их, электрические машины, линии и сети — таков далеко не полный перечень изучаемых в техникуме предметов.

Два спортивных зала, библиотека с 40 тысячами книг, клуб, кружки технического творчества, художественной самодеятельности призваны помочь нашим учащимся стать не только хорошими специалистами сельского хозяйства, но и людьми высокой физической и духовной культуры.

11 лет работает в техникуме заочное отделение, выпускники которого трудятся в самых различных уголках нашей Родины.

Если вы хотите приобрести специальность техника-механика, техника-электрика, техника - электромеханика сельского хозяйства приезжайте к нам!

В. СУХОНОС, — секретарь комитета ВЛКСМ техникума.

ЗА РУБЕЖОМ

АГРЕССИЯ ПРОДОЛЖАЕТСЯ

НА ПРОШЛОЙ неделе президент Соединенных Штатов прибегнул к новой попытке оправдать вооруженную интервенцию американской армии в нейтральную Камбоджу. В специальном докладе об итогах вторжения в Камбоджу и в телевизионном интервью президент снова в какой уже раз доказывал одно и то же — вступление 32 тысяч американских и 48 тысяч сайгонских марионеточных солдат на территорию Камбоджи было якобы вызвано стремлением обезопасить жизнь американских солдат в Южном Вьетнаме и способствовать так называемой «вьетнамизации» войны во Вьетнаме.

Попытка президента США показать необходимость вторжения, которое привело к расширению зловещего очага войны в Юго-Восточной Азии, была вынужденной: агрессия в Камбодже осуждена всем миром и вызвала беспрецедентный взрыв народного протеста в самих Соединенных Штатах.

Стремясь успокоить общественность, президент снова говорил о намерении Соединенных Штатов добиться мира во Вьетнаме и объявил о выводе из Камбоджи американских войск, чинивших в течение двух месяцев разбой на значительной части территории этой страны и подвергавших уничтожению мирное кхмерское население.

Однако явным лицемерным заявлениям Никсона о мирных устремлениях Вашингтона мало кто поверил. И не только потому, что такие заверения делались неоднократно в прошлом для прикрытия расширения агрессии. Дело в том, что президент в заявлении по Камбодже и в интервью телевизионным компаниям фактически говорил о намерении Соединенных Штатов продолжать ту же агрессивную политику в Юго-Восточной Азии только другими средствами. В Камбодже остаются, как заявил Никсон, южновьетнамские войска, принимавшие участие в американской агрессии. В военных операциях на камбоджийской земле будут принимать участие и другие сателлиты США, а в первую очередь таиландские войска. Об этом специально говорилось на состоявшейся на этих днях сессии Совета СЕАТО в Маниле и на только что закончившейся встрече в Сайгоне министров иностранных дел стран — союзников США по агрессии в Индокитае. Об участии Таиланда во вторжении в Камбоджу говорил сам Государственный секретарь У. Роджерс, заявивший, что с Таиландом уже достигнута договоренность по этому поводу. США, со своей стороны, обязались предоставить всяческую помощь своим сателлитам оружием и советниками. Кроме того, американские самолеты непрерывно наносят бомбовые удары по территории Камбоджи.

Итак, политика американского правительства в Индокитае, изложенная в заявлении Никсона и в его интервью, означает введение в действие «гуамской доктрины», то есть самое активное вовлечение в эту войну азиатских стран. Заявление президента США свидетельствует также о намерении идти по пути расширения агрессии и добиваться решения конфликта в Юго-Восточной Азии военными средствами.

Именно так оно и было ресценено теми американскими политическими деятелями, которые критикуют политику правительства. Лидер демократов в сенате М. Мэнсфилд заявил, например, что независимо от заверений президента, «Соединенные Штаты по-прежнему остаются в Камбодже». По словам сенатора Спонга, интервенция в Камбоджу «может вовлечь США в новый цикл военных операций, над которыми Соединенные Штаты не смогут осуществить контроль». По мнению сенатора Холлингса, Соединенные Штаты глубоко увязли в индокитайской авантюре. «Несмотря на вывод амеркинских наземных войск из Камбоджи, — заявил он, — мы запутались в еще более крепкой паутине, чем когда-либо раньше... Чем глубже США погружаются в эту трясину, тем более призрачными становятся перспективы мира».

О. АНИЧКИН.
(ТАСС).

Болеть по вторникам

Несказанно обрадовались жители села Красноярского, узнав о строительстве нового медпункта. В самом деле, добротное светлое здание возвели строители. Но, увы, радость оказалась преждевременной.

Поработал медпункт с полгода и закрылся. Двор зарос травой, штукатурка стала лопаться, опадать, замок — ржаветь.

Потом руководители Воровсколесской участковой больницы стали направлять по вторникам и четвергам в село фельдшера. И вот больные, собираясь в амбулаторию, говорят друг другу: «болейте по вторникам и четвергам».

В. ТАРАСЕНКО,
внешкорр.

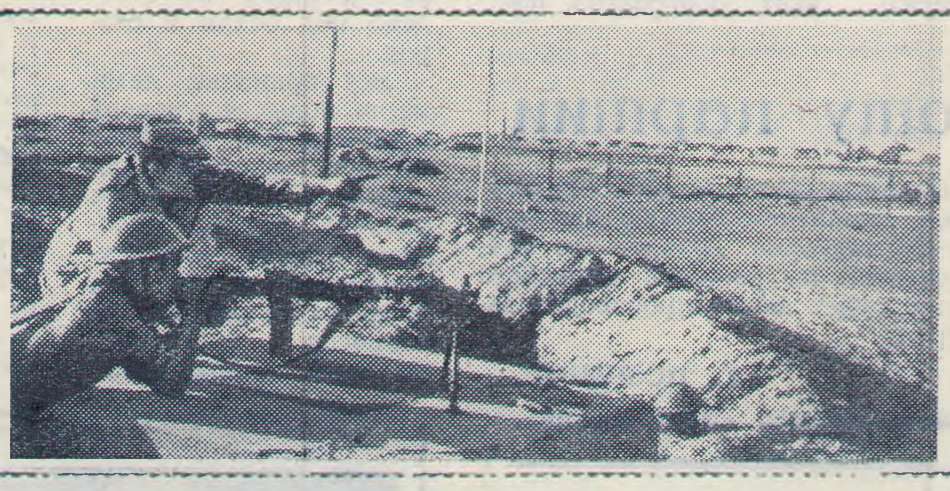

Повсюду в ОАР созданы отряды гражданской обороны, в которых египтяне изучают оружие, воинский строй, методы оказания первой медицинской помощи, борьбы с пожарами и другими последствиями налетов израильской авиации. Одними из первых приступили к созданию таких отрядов жители Порт-Саида — одного из крупнейших городов страны.

НА СНИМКЕ: боец отряда гражданской обороны Порт-Саида под руководством офицера египетской армии обучается стрельбе из ручного пулемета.
Фото А. Кислова.

Уголок здоровья

БЕРЕГИТЕ ЖИЗНЬ ДЕТЕЙ

Звонки в больницу... Необходимо оказать помощь маленькому Коле, проглотившему 20 красивых «конфеток» — смертельную дозу снотворного, Сережа «отведал» керосин, Миша «попробовал» уксусной эссенции.

Как же случаются эти несчастья?

В большинстве случаев из-за беспечности самих родителей.

Наш век — век химии. Она дает одежду, обувь, лекарства, ядохимикаты, применяемые в сельском хозяйстве и в быту. Эти вещества приносят людям неоценимую пользу, но они бывают и опасны для взрослых и детей.

Примерно половина всех отравлений детей происходит в возрасте до 5 лет. Малыш только начинает самостоятельные поиски, для него все ново, все интересно, все хочется потрогать и попробовать на язык. У керосина или скипидара неприятный запах. Ну и что же? Тем интереснее. Лосьоны, кремы, мази — какие у них привлекательные яркие этикетки. Большим «спросом» у малышей пользуются каустическая сода, чернила, тушь, мастика.

Очень тяжелые отравления вызывают бытовые инсектициды и сельскохозяйственные ядохимикаты — тиофос, метафос, меркаптофос, никотин — сульфат, гранозан, парижская зелень. Доли грамма этих веществ вызывают острые отравления.

Владельцы садов знают, что тиофос, метафос, никотин — сульфат разрушаются быстро и думают, что они не опасны. Это грубая ошибка. Даже небольшое количество каждого из этих препаратов, может вызвать тяжелые и даже смертельные отравления, особенно у детей. Поэтому, если в семье есть маленькие дети, а в саду между деревьями растут клубника, малина, морковь, горох, то применять ядохимикаты нежелательно, или перед обработкой сада ядохимикатами зелень и ягоды следует тщательно укрыть.

Нельзя обрабатывать растения позже, чем за 30 дней до сбора урожая. Фрукты и овощи необходимо тщательно мыть, а если сад обрабатывался хлорорганическими препаратами после того, как появилась завязь, то обязательно снимать кожуру.

В больницу был доставлен в тяжелом состоянии 4-летний Олег, который съел всего одну грушу, опрысканную ядохимикатами за день до этого.

Часто во время ремонта квартир, чтобы придать краске приятный зеленый цвет, добавляют в нее парижскую зелень, в состав которой входит мышьяк. Он интенсивно выделяется в воздух и, накапливаясь в организме, вызывает тяжелое хроническое отравление.

Ребята предпочитают красные, голубые, коричневые таблетки и драже. По-видимому эти цвета придают таблеткам сходство с конфетами.

Яды дети обычно находят в процессе поисков съестного. Отравления чаще происходят летом, когда родители более заняты работой по дому и хозяйству и менее внимательно смотрят за детьми.

Многие хранят бензин, скипидар, щелочи и кислоты в местах, хорошо доступных для детей. А в любой домашней аптечке достаточно лекарств, чтобы составилась смертельная доза для ребенка. Допустимо ли расставлять вокруг детишек эти «западни»?

Каждый взрослый должен уметь оказать первую помощь при отравлении. Надо дать выпить как можно больше воды и вызвать рвоту. Эту процедуру можно проделать несколько раз. До прибытия врача рекомендуется дать солевое слабительное и растолченную таблетку карболена.

После рвоты хорошо дать выпить крепкий чай. Распространенное мнение, что молоко противоядие чуть ли не от всех отравлений, — наверно. Молоко помогает при отравлении солями тяжелых металлов.

Оказывающий первую помощь, всегда должен выяснить, чем же отравился ребенок? Если щелочью, то в воду, которой промывают желудок, добавляют лимонную кислоту. Если кислотой, то дабавляют питьевую соду. Во всех случаях отравлений необходимо как можно скорее доставить ребенка в лечебное учреждение, либо вызвать неотложную помощь.

С. ГУРИНА,
райпедиатр.

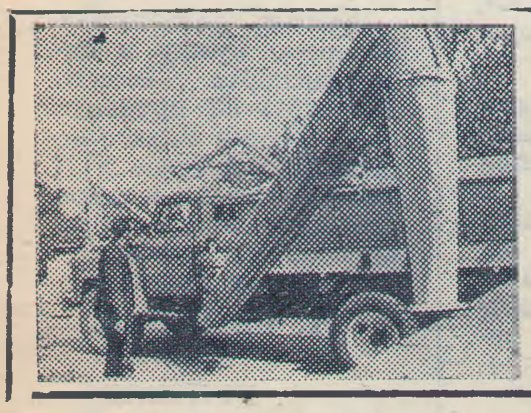

МОСКВА. В числе новинок сельскохозяйственного машиностроения, демонстрирующихся на Выставке достижений народного хозяйства СССР, — автозагрузчик минеральных удобрений «ЗСА-40», изготовленный на заводе «Ригасельмаш». Он предназначен для транспортировки и загрузки в сеялки порошковидных и гранулированных минеральных удобрений и семян зерновых культур. Производительность его — 40 тонн в час, объем бункера — 3,28 кубических метра, грузоподъемность — 3 тонны. На загрузку четырехсеялочного агрегата затрачивается 12—13 минут.
Фото Н. Кулешова.

Фотохроника ТАСС

Редактор Б. МАКРУШИН.

КОЧУБЕЕВСКОМУ КПП (ЗАВОД ЖБИ)
ТРЕБУЮТСЯ НА ПОСТОЯННУЮ РАБОТУ
столяры, плотники, электросварщики, разнорабочие. Принимаются ученики станочников, срок обучения 3 месяца.
Обращаться в отдел кадров КПП.
3—2

КОЧУБЕЕВСКОМУ РСУ
ТРЕБУЮТСЯ
шоферы на грузовые автомашины и легковую машину «Москвич».
Обращаться по адресу: ул. Вторая пролетарская, 2, РСУ, телефон 2-33.
4—4

КОЧУБЕЕВСКОМУ АТП
СРОЧНО ТРЕБУЮТСЯ
на постоянную работу **шоферы 1 и 2 класса** для работы на автобусах.
Обращаться в отдел кадров ул. Гагарина, 98.
7—1

НЕВИННОМЫССКОЙ ФАБРИКЕ ИМЕНИ ЛЕНИНА требуются на постоянную работу **жестянщики, сантехники и слесари.**
Обращаться в отдел кадров фабрики.
10—6

РИСОСОВХОЗ «ВОСХОД»
ПРОВОДИТ ОБРАБОТКУ ПОСЕВОВ
риса и других культур гербицидами и ядохимикатами.
Запрещается пасти скот и птицу вблизи посевов риса, размещать пасеки и косить сено на полях.
2—2

НАШ АДРЕС: с. Кочубеевское, Ставропольского края, улица Октябрьской революции, № 47. Телефоны: редактора — 3-09, зам. редактора — 0-38, отдела сельского хозяйства — 4-09, ответ. секретаря и корректора —3-79, отдела писем — 2-44, бухгалтерии— 4-86, радиовещания — 5-05, типографии — 5-49.