ПРОЛЕТАРИИ ВСЕХ СТРАН, СОЕДИНЯЙТЕСЬ!

ЗВЕЗДА ПРИКУБАНЬЯ

Орган Кочубеевского районного комитета КПСС и районного Совета депутатов трудящихся Ставропольского края

Год издания 8-й
№ 87 (1228)
ВТОРНИК
21
ИЮЛЯ
1970

Цена 2 коп.

Герои страды

⊙ Имя АНАТОЛИЯ ЗАЦАРИННОГО теперь широко известно в колхозе «Заветы Ильича». Его грузовик всегда в пути, мало отдыхает в страдную пору и сам шофер. За сутки он перевез с тока в зернохранилище 150 тонн хлеба, которым можно загрузить более двух железнодорожных вагонов.

⊙ **Первый производственный участок колхоза имени Ленина завершил уборку урожая. Большой вклад внес комбайнер АНАТОЛИЙ ЧЕРНИКОВ. Он обмолотил валки со 197 гектаров, намолотил 600 тонн хлеба.**

⊙ Шофер колхоза «Путь Ленина» ВАСИЛИЙ МОНАСТЫРСКИЙ на ГАЗ-53 за день перевез от комбайна на ток 1200 центнеров хлеба, а всего за время страды — около 10000 центнеров.

⊙ **Комбайнер колхоза «Казьминский» Н. А. ЛЕПЕХИН ежедневно намолачивает по 550 центнеров зерна. На его счету уже свыше 2500 центнеров намолоченного хлеба.**

В ЦК КПСС и Совете Министров СССР

Центральный Комитет КПСС и Совет Министров СССР приняли постановление «О повышении материальной заинтересованности колхозов и совхозов в увеличении производства продуктов животноводства».

Постановлением утверждены и введены с 1 мая 1970 года в действие закупочные цены на молоко и сливки, продаваемые государству колхозами, в следующих размерах:

	за тонну молока базисной жирности (рублей)	за 10 процентов жира в 1 кг сливок (копеек)
РСФСР	195	43
Украинская ССР, Молдавская ССР	185	42
Белорусская ССР, Литовская ССР, Латвийская ССР, Эстонская ССР	190	43
Казахская ССР, Киргизская ССР	210	44
Узбекская ССР, Грузинская ССР, Азербайджанская ССР, Таджикская ССР, Армянская ССР, Туркменская ССР	230	45

Закупочные цены на молоко и сливки для совхозов, других государственных, кооперативных хозяйств и населения установлены на уровне цен, утвержденных настоящим постановлением для колхозов.

Советом Министров союзных республик поручено разработать и по согласованию с Государственным комитетом цен Совета Министров СССР установить для колхозов, исходя из действующих закупочных цен, новые закупочные цены на крупный рогатый скот, свиней и лошадей (продаваемых для убоя на мясо) с включением в них ранее установленных надбавок. При этом разрешено повысить закупочные цены на крупный рогатый скот по тем зонам, где имеются благоприятные условия для дальнейшего развития мясного скотоводства и где при действующих закупочных ценах реализация скота для колхозов и совхозов нерентабельна или малорентабельна.

Закупочные цены на овец и коз, продаваемых государству колхозами, установлены в следующих размерах:

	за тонну живого веса средней упитанности (рублей)
Овцы (кроме овец романовской породы и их помесей) и козы	
Казахская ССР, Узбекская ССР, Туркменская ССР	850
РСФСР, Украинская ССР, Молдавская ССР	1050
Киргизская ССР, Таджикская ССР,	1150
Грузинская ССР, Азербайджанская ССР, Армянская ССР	1250
Белорусская ССР, Литовская ССР, Латвийская ССР, Эстонская ССР	1450
Овцы романовской породы и их помеси	1800

Закупка скота и птицы в совхозах, других государственных и кооперативных хозяйствах, а также у населения производить по ценам, которые устанавливаются для колхозов соответствующих зон.

Установлено, что новые закупочные цены на скот по упитанности должны быть следующие:

на крупный рогатый скот, овец и коз высшей упитанности — на 20 процентов выше цен на крупный рогатый скот, овец и коз средней упитанности;

на крупный рогатый скот, овец и коз нижесредней упитанности — на 25 процентов ниже, а на тощий (нестандартный) крупный рогатый скот, овец и коз — на 40 процентов ниже цен на крупный рогатый скот, овец и коз средней упитанности.

Телята I категории оплачиваются по ценам на скот средней упитанности, а телята II категории — по ценам на скот нижесредней упитанности. Олени и яки (сарлыки) оплачиваются по ценам на крупный рогатый

(Окончание на 2 стр.)

РАННИЙ ПОЛУПАР ПОД ОЗИМЫЕ

Только вчера умолк рокот комбайнов на полях района. Дождь дал небольшую передышку механизаторам после двадцатипятидневной напряженной работы на полях. За это время скошены колосовые более чем с 80 тысяч гектаров и две трети их обмолочены. Освобождены большие площади от пожнивных остатков.

Теперь перед хлеборобами стоит не менее важная задача, чем уборка — подготовка почвы под озимые. Убирая урожай, следует уже сейчас проявить заботу о будущем хлебе. Именно своевременно вспаханный полупар, обработанный несколько раз до сева, гарантирует хороший сбор зерна в будущем году.

Нужно мобилизовать все силы, всю технику на обработку почвы. Специалисты хозяйств должны иметь четкие планы размещения озимых, время пахоты почвы, организовать двухсменную работу тракторов. Во многих хозяйствах так и поступают. В колхозе имени Балахонова сразу же вслед за комбайнами начали сволакивать солому и приступили к пахоте полупара. Здесь уже подготовлено более 1300 гектаров почвы.

Быстрыми темпами ведут пахоту колхозы «Путь Ленина», имени М. Горького, совхозы «Междуреченский», «Водораздельный» и другие хозяйства района. Несмотря на недостаток механизаторов, хозяйства восточной зоны района умело ведут не только уборку колосовых, но и заготовку грубых кормов, подготовку почвы, используя для этого тракторы в ночное время.

Однако в целом по району дела обстоят далеко не благополучно. В некоторых хозяйствах допущен большой, ничем не оправданный разрыв между обмолотом валков и подготовкой почвы. Сосредоточив все свое внимание на уборке, руководители и специалисты порой забывают о предстоящем осеннем севе, о том, что пар и ранний, вспаханный на второй—третий день после обмолота валков полупар гарантируют высокий урожай озимых культур.

Только этим можно объяснить то, что у нас до сих пор вспахано немногим более 10 тысяч гектаров полупара.

Высокий урожай, видимо, настроил на благодушный лад руководителей колхозов имени Чапаева, «Полярная звезда», имени Ленина, «Заветы Ильича» и ряда других хозяйств района. Именно в этих хозяйствах крайне медленно идет подготовка почвы.

В некоторых хозяйствах из-за нехватки техники сейчас трудно вести быстрыми темпами пахоту, но можно лущить поля, идущие под озимые, а позже перепахивать их. Однако и этого не делается.

На июльском Пленуме ЦК КПСС было указано, что хозяйства, имея твердый план продажи зерна, должны реализовать его не менее 35 процентов сверх плана по повышенным ценам. В первом году новой пятилетки нужно предусмотреть эти цифры, а следовательно, уже сейчас заложить основу высокого урожая. И один из путей к этому — своевременная, высококачественная подготовка почвы под озимые.

Один миллион пудов янкульского хлеба

Хлеборобы нашего хозяйства ознаменовали юбилейный год Ильича хорошими показателями в труде. В закрома Родины вместо 72.000 центнеров по плану засыпано 98.000 центнеров первосортной ставропольской пшеницы. 26000 центнеров сверхпланового хлеба — это ответ на решение июльского Пленума ЦК КПСС, на заботу партии о развитии сельского хозяйства.

Этот год необычен не только высоким урожаем, но и качеством зерна. На приемный пункт отправлено 26 тысяч центнеров сильной пшеницы. Зерно продаем чистое, сухое, высококачественное.

Сейчас на полях идет к концу обмолот хлебов. Первыми закончили уборку урожая труженики второй бригады, где с каждого из 2200 гектаров получено по 30 центнеров зерна. Такая урожайность и по колхозу. По 20 центнеров дает овес.

Вслед за уборкой в хозяйстве организованы заготовка грубых кормов и вспашка полупара. Солома заскирдована с 3000 гектаров, а под озимые подготовлено 3000 гектаров раннего полупара из 4200 по плану.

Подсчитав свои возможности, хлеборобы хозяйства решили в нынешнем году продать государству один миллион пудов хлеба, это будет более двух годовых планов.

Продажа хлеба продолжается.

В. ФРОЛКО,
председатель колхоза «Путь Ленина».

ШОФЕРЫ! Быстрее перевозите хлеб в закрома государства. Не допускайте потерь зерна.

На снимке: слева — шофер колхоза «Путь Ленина» И. П. Кривошеев. Ежедневно от комбайна на ток он перевозит до 80 тонн зерна. Справа — машинист зерноочистительных машин в первой бригаде того же колхоза В. С. Еременко. Техника у него всегда в порядке.

Фото П. Брязгуна.

В ЦК КПСС И СОВЕТЕ МИНИСТРОВ СССР

(Окончание. Нач. на 1 стр.)

скот соответствующей упитанности.

Молодняк овец в возрасте до года оплачивается (независимо от отложения подкожного жира) по ценам на овец средней упитанности при живом весе не менее: овец романовской породы — 24 кг, овец мясосальных пород — 30 кг и овец остальных пород — 28 кг.

За овец романовской породы и их помеси живым весом от 16 кг и выше с полушерстным покровом, отвечающим стандарту на шубную романовскую овчину, производить доплату к закупочной цене в размере 20 процентов.

Овцы с шерстным и полушерстным покровом, не отвечающим стандартам на меховые и шубные овчины, а также овцы с низкошерстным покровом (кроме каракульских и гиссарских овец) оплачиваются со скидкой с закупочной цены в размере 10 процентов.

Тощие (нестандартные) свиньи и поросята весом от 6 до 20 кг оплачиваются по ценам на мясных свиней со скидкой 20 процентов, а молочные поросята живым весом до 6 кг — по цене 2 рубля 50 копеек за килограмм живого веса.

Разрешено Советом Министров союзных республик, исходя из утвержденных настоящим постановлением закупочных цен, разработать и по согласованию с Государственным комитетом цен Совета Министров СССР и Министерством сельского хозяйства СССР дифференцировать по зонам закупочные цены на скот, молоко и сливки.

Новые закупочные цены на скот установлены единые для всех периодов года.

Признано целесообразным выплачивать надбавки к закупочным ценам на молодняк крупного рогатого скота повышенного веса.

	Размер надбавки к основной закупоч. цене	
	35 процентов	50 процентов
РСФСР, Украинская ССР, Белорусская ССР, Казахская ССР, Молдавская ССР	за молодняк живым весом от 350 до 400 кг	свыше 400 кг
Литовская ССР, Латвийская ССР, Эстонская ССР	от 370 до 420 кг	свыше 420 кг
Узбекская ССР, Грузинская ССР, Азербайджанская ССР, Киргизская ССР, Таджикская ССР, Армянская ССР, Туркменская ССР	от 300 до 350 кг	свыше 350 кг

Разрешено Советам Министров союзных республик дифференцировать (в пределах сумм надбавок по соответствующей группе молодняка) показатели живого веса молодняка крупного рогатого скота по зонам и по согласованию с Министерством сельского хозяйства СССР и Государственным комитетом цен Совета Министров СССР утвердить их.

Повышены с 1 января 1970 г. закупочные цены на полутонкую и грубую (кроме каракульской) шерсть и шерсть ангорских коз, продаваемую государству колхозами, совхозами и другими государственными и кооперативными хозяйствами, в среднем на 20 процентов. Закупочные цены на полугрубую шерсть, продаваемую государству колхозами, повышены в среднем на 30 процентов.

Распространены закупочные цены на шерсть, установленные для колхозов, на шерсть, продаваемую государству совхозами, другими государственными и кооперативными хозяйствами и населением.

Поручено Государственному комитету цен Совета Министров СССР утвердить прейскурант закупочных цен на полутонкую, полугрубую и грубую шерсть, предусмотрев при этом преимущественное повышение цен на наиболее ценный ассортимент шерсти.

Установлены закупочные цены на кроликов, продаваемых государству колхозами, совхозами, другими хозяйствами и населением на уровне действующих закупочных цен на кур, с сохранением установленных доплат за шкурки кроликов.

Признано целесообразным выплачивать колхозам, совхозам и другим государственным и кооперативным хозяйствам за скот, птицу, молоко, шерсть и яйца, продаваемые государству сверх годового плана, надбавки в размере 50 процентов к закупочным ценам.

Производить выплату указанных надбавок за скот и птицу, продаваемые государству сверх годового плана закупок в целом по всем видам скота и птицы, при условии увеличения поголовья скота, имевшегося в хозяйстве на начало года.

Повышены, начиная с урожая 1970 года, закупочные цены на сортовые коконы тутового шелкопряда в среднем на 30 процентов.

Поручено Государственному Комитету цен Совета Министров СССР разработать с участием министерства легкой промышленности СССР и Министерства сельского хозяйства СССР и утвердить новые прейскуранты закупочных цен на коконы тутового шелкопряда, предусмотрев в них преимущественное повышение цен на наиболее ценные товарные сорта.

Рекомендовано колхозам и совхозам направлять дополнительную выручку от повышения цен и установления надбавок к ценам на продукцию животноводства в соответствии с настоящим постановлением преимущественно на проведение мероприятий по укреплению материально-технической и кормовой базы животноводства.

Предоставлено Советам Министров республик, крайисполкомам и облисполкомам право внести при необходимости изменения в установленные на 1970 год колхозам, совхозам и другим государственным и кооперативным хозяйствам планы закупок продуктов животноводства, исходя из достигнутого уровня сельскохозяйственного производства и осуществляемой специализации, без уменьшения утвержденного плана закупок этих продуктов по республике, краю, области.

Жатва в разгаре

26 и более центнеров зерна с гектара намолачивают хлеборобы третьего участка колхоза «Родина». Передовики жатвы И. Жендубаев, В. Еременко, В. Шалашов на свале хлебов перекрывают нормы на половину. На 120 — 130 процентов выполняют дневное задание комбайнеры И. Грицько и А. Левадний. Шофер П. Хорольский перевез уже 5 тысяч центнеров зерна. По условиям соцсоревнования ему вручена первая премия. По полторы нормы выполняют М. Фоминов на сволакивании соломы и М. Шустов на вспашке полупара.

П. СОЛОЩЕНКО,
управляющий.

Пополняется машинный парк

Новые сельскохозяйственные машины всегда нужны колхозам и совхозам. Но очень кстати они пришлись в разгар уборочной страды.

Недавно с торговой базы Кочубеевского объединения «Сельхозтехника» в хозяйства района отправлены 13 кукурузоуборочных комбайнов, 8 стогометателей, 4 зерноочистительные машины «ОВИ-20» и 120 тракторных тележек.

Самым состоятельным покупателем оказался совхоз «Междуреченский». Он приобрел 26 прицепов, по 9 прицепов приобрели колхоз «Путь Ленина» и совхоз «Кочубеевский».

Н. ЕСЕПЧУК,
зам. управляющего объединением.

Партийная жизнь

РЕШЕНИЕ — ОБЩЕЕ, ОТВЕТСТВЕННОСТЬ ПЕРСОНАЛЬНАЯ

В это горячее время страды секретаря парткома колхоза имени Чапаева Ивана Никитовича Даниленко застать в своем кабинете невозможно. Разыскать его, связавшись по рации, помогла диспетчер Валентина Крутилина. Секретарь вместе с главным агрономом Г. Г. Варехиным оказался на току первой бригады, где скопилось до двух тысяч тонн зерна.

Создалась напряженная обстановка с вывозкой хлеба государству. Колхоз намолачивает ежедневно до 1300 тонн, а отправляет на приемный пункт не более 400. А тут, как на грех, заболел председатель колхоза. Секретарю парткома пришлось «выколачивать» дополнительный транспорт, организовывать людей для ночной смены. На первый взгляд может показаться, что партком подменил хозяйственников, командиров производства. Но перед началом уборки, на своем заседании он принял решение, в котором обязал каждого коммуниста нести персональную ответственность за порученное дело.

По предложению парткома в уже готовый рабочий план уборки урожая был внесен ряд существенных поправок, обеспечивающих высокую производительность техники, качество уборки, рациональную расстановку сил.

Хлеб уродился на славу. Поэтому членов парткома серьезно озаботили методы его уборки. В прошлые годы хлеба убирали групповым методом, это оправдывало себя: быстрее освобождались поля от соломы, не допускалось разрыва между молотьбой и вспашкой полупара. С другой стороны, отдельные комбайнеры в погоне за процентами теряли по 2—3 центнера зерна на гектаре.

Правление и нынче не отказалось от группового метода. Однако по предложению парткома была введена звеньевая система уборки. В составе звена 3 комбайна, назначены старшие за звеньями на весь период уборки, закреплены автомашины. Звеньевой получает 10 процентов надбавки к заработку. Он следит за работой каждого агрегата, а персональную ответственность за качество в равной степени несут и звеньевой и комбайнеры.

Главное в работе парткома — высокое доверие к каждому коммунисту и, в то же время, принципиальный спрос за порученное дело. Сейчас нет такого участка на уборке, где бы ни работали коммунисты. Они идут в первых рядах соревнования, показывают образцы труда.

С первых дней высокие темпы у комбайнеров членов партии Владимира Галищева, Ивана Тесленко, Ивана Похажаева. За световой день они намолачивают по 400 — 500 центнеров зерна.

Шоферы, работающие на отвозке зерна, держат равнение на коммуниста Павла Ивановича Завгороднего, который за день перевозит от комбайнов по 600 — 700 центнеров хлеба.

В страдную пору нет времени для собраний, затяжных бесед. Но партком использует все возможности, чтобы проинформировать, передать опыт лучших тружеников, сделать его достоянием других. На каждом полевом стане оформлены уголки социалистического соревнования, регулярно обновляются календари «Жатва-70», выпускаются «молнии» и «боевые листки».

Сообщения в стенной печати лаконичны, конкретны. Указываются фамилии комбайнеров или шоферов, дневное задание и результаты его выполнения. Таким образом, ни один труженик, занятый на уборке урожая, не остается в неведении.

Большой популярностью пользуется у колхозников радиогазета. В пять тридцать утра, когда хлеборобы собираются на работу, по местному радио они с интересом слушают колхозные новости. Редактор газеты агроном-семеновод М. А. Черникова держит тесную связь со специалистами, секретарем парткома, поэтому по радио идет самая свежая информация.

В колхозе изо дня в день множится список героев жатвы. Отдавая дань уважения лучшим, не остаются в тени и те, кто работает с прохладцей, допускает брак. Здесь опять-таки партком руководствуется принципом личной ответственности. И похвально то, что действует оперативно, прямо на месте. Был такой случай. На уборке ячменя штурвальный Сергей Шинкарев из звена коммуниста И. Брехунцова допустил потери зерна. На поле в это время было 6 членов парткома. Со звеньевым состоялся серьезный разговор, а штурвальный был отстранен от работы. На другое утро совместное решение парткома и правления колхоза было разослано во все бригады, доведено до сведения всех колхозников, занятых на уборке.

Сейчас партком подчинил всю работу уборке урожая. И можно с удовлетворением отметить, что дела в хозяйстве идут хорошо: в колхозе подходит к концу молотьба, в государственные закрома засыпано 5940 тонн хлеба, а урожай превышает 34 центнера с гектара.

П. МУСАТОВ,
наш корр.

На снимке: братья Иван (справа) и Анатолий Похожаевы. Анатолий штурвальный, а Иван комбайнер. Вместе они подобрали хлеба с 93 гектаров и намолотили 3350 центнеров зерна.
Фото П. Брязгуна.

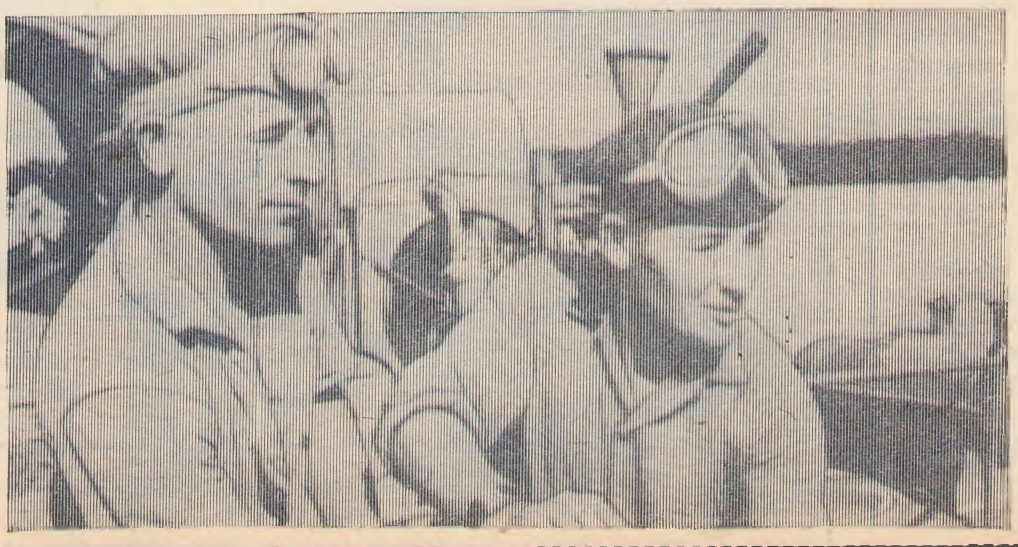

Все показатели хорошие

Успешно завершил полугодие коллектив Кочубеевского завода автоспецоборудования. Планы по объему и реализации продукции выполнены на 102,5 процента. По сравнению с первым полугодием минувшего года продукции реализовано на 12,8 процента больше. Первенство в соревновании удерживает литейный участок.

Ф. САВЧЕНКО,
начальник планово-экономического отдела.

К сибирским просторам

От Кавказских гор до сибирских просторов расстояние немалое, но пчелы покрывают несколько сот километров за трое, четверо суток. В столь дальний рейс они отправляются не по воле инстинкта. С Кавказа их увозят в скорых поездах, а иногда в самолетах.

Совхоз «Кочубеевский» продал хозяйствам Сибири 300 товарных пчелосемей. В этом году здесь организовано 500 отводков.

Богатый урожай на пасеке колхоза «Родина». Здесь в новые ульи переселено 300 молодых пчелосемей. Недавно закончилась откачка меда. Его получено 25 центнеров.

В. ТКАЧЕНКО,
зоотехник по пчеловодству райсельхозуправления.

У ИСТОКОВ ГОЛУБЫХ АРТЕРИЙ

- На орошение балахоновского гектара затрачено 100 рублей.
- **Живительную влагу закубанским землям.**
- *Вода утроила урожай кукурузы.*

В СВОЕМ докладе «Очередные задачи партии в области сельского хозяйства» на июльском Пленуме ЦК КПСС Генеральный секретарь Л. И. Брежнев раскрыл яркую картину орошаемого земледелия, поставил конкретные задачи по его дальнейшему развитию. В предстоящем пятилетии на юге нашей страны намечается напоить 350—400 тысяч гектаров новых земель.

Немалый объем мелиоративных работ предстоит выполнить хозяйствам нашего района, обладающего большими возможностями для развития орошаемого земледелия. Крупнейшие естественные и икусственные водные магистрали буквально во всех направлениях пересекают угодья района. Но, несмотря на богатейшие водные ресурсы, мы занимаем одно из последних мест в крае по физической орошаемой площади.

В мероприятиях по выполнению майского (1966 года) Пленума ЦК КПСС в хозяйствах района намечалось в текущем пятилетии расширить орошаемые земли с 3500 до 12 тысяч гектаров. Обещали, но не сделали. Наметки остались на бумаге. Сейчас у нас орошается только 4721 гектар. Кстати, львиная доля — 3007 гектаров—падает на рисосовхоз «Восход».

В результате пыльных бурь в рисосовхозе почти вся оросительная и сбросная сеть подвергалась заносам.

В 1969 году хозяйству пришлось переместить 250 кубических метров земли. Положение усугубилось нынешней весной. Почти все каналы и чеки были занесены пылью. Немало труда пришлось вложить мелиораторам. Ими была произведена планировка чеков на 1500 гектарах, а общий объем земляных работ составил 181 тысячу кубометров вместо 36 тысяч по плану.

За четыре года хозяйства освоили только 1200 гектаров, то есть в десять раз меньше, чем планировалось. Между тем, в Изобильненском районе за это же время площади под поливом увеличились на 10 тысяч гектаров.

Следует заметить, что затраты на ввод поливного гектара земли там составляют в среднем 67 рублей и окупаются в течение года. Изобильненцы проявляют большую инициативу в строительстве мелиоративной сети, многое делают хозяйственным способом, не дожидаясь помощи проектных организаций. Они используют воду озер, строят оросительные системы на базе местных стоков.

Иная картина у нас. За последние годы оросили 301 гектар в колхозе «Родина», 245 в совхозе «Загорский», 496—в совхозе «Восход». Вот и все. В 1967 году разработан трехлетний план так называемого малого орошения. Им предусматривалось инициативным способом освоить 3687 гектаров. Но для претворения в жизнь этих мероприятий мало что сделано.

Основными причинами, тормозящими строительство орошаемых систем, являются отсутствие проектно-сметной документации, нехватка специалистов-гидротехников.

Единственным хозяйством, руководители которого всерьез занимаются орошением, является колхоз имени Балахонова. Там не стали ждать проектов, а своими силами построили оросительную сеть. Приобрели дождевальные установки, и 160 гектаров низкоплодородных земель начали давать неплохой урожай. В прошлом году с богарных участков было получено по 13, а с поливных — по 21,4 центнера люцернового сена. В колхозе «Родина» кукуруза на силос без полива дала 114, а с орошаемых же участков по 382 центнера с гектара. В совхозе «Восход» люцернового сена собрали соответственно 12,8 и 20 центнеров с гектара.

Примеры этих хозяйств убеждают в том, что орошение таит в себе большие резервы. В настоящее время в колхозе имени Балахонова поливаются 200 гектаров многолетних трав. Мелиоративная сеть содержится в хорошем состоянии.

Характерно, что затраты на один гектар орошения на проектно-изыскательские работы с привлечением специалистов - проектировщиков составляют от 40 до 70 рублей, а стоимость строительства от 1000 до 1200 рублей. У балахоновцев же затраты в расчете на гектар составили не более 100 рублей.

В этом году пришла вода на люцерновые поля колхоза имени Чапаева. В результате на 200 гектарах уже собран высокий урожай трав.

К сожалению, подобных примеров у нас немного. В совхозе «Загорский» 245 гектаров орошаемой площади с инженерной сетью. На этих землях сеяли пшеницу, люцерну. Но желаемых результатов не получили. Оросительно-сбросная сеть пришла в негодность, ремонтом ее не занимаются. Вместо прибыли участки дали только убытки.

Орошение на Ставрополье — дело не новое. И все же руководители некоторых хозяйств пока только ведут бесплодные разговоры о его пользе.

Взять хотя бы директора совхоза «Родина» А. И. Горелова. К угодьям совхоза вплотную подступает Кубань, рядом и канал. Как-то здесь попробовали поливать 6 гектаров огорода, но при первой же неудаче забросили дождевалки, забыли про ремонт водоотводных сооружений. А руководители хозяйства мало что сделали, чтобы заставить воды Кубани работать на урожай.

Руководители колхоза имени М. Горького долгое время вели разговоры о строительстве оросительной сети с забором воды из реки Калаус, сбросного русла Большого Ставропольского канала. Дело в том, что «Краймелиоводхоз» с нынешнего года запретил ирригационное строительство в пойме Калауса. Обстановка усложнилась. Пока строилась первая очередь Кубань-Калаусского канала в пойме будущего сброса, на территории соседних районов возводились насосные станции, нарезались орошаемые участки.

Сейчас русло способно пропускать до 4 кубометров воды в секунду, обеспечить влагой 4—4,5 тысячи гектаров. В пойме же подготовлено к поливу 7,8 тысячи гектаров земли. По расчетам на их обводнение необходимо подать около 9 кубометров воды в секунду. Нагрузка немалая. И тем не менее «Краймелиоводхоз» все же пошел навстречу этому колхозу, разрешил использовать воду для полива 200 гектаров. Более того, составление проектно-сметной документации было включено в план Севкавказгипроводхоза.

В начале этого года институт составил проектное задание, но когда руководители колхоза узнали о затратах на строительство (они превышали 300 тысяч рублей), то наотрез отказались от согласования задания, составления договора. Прямо скажем, отмахнувшись от услуг, руководители хозяйства поступили опрометчиво, не посчитали с карандашом в руках тех выгод, которые сулят поливные земли.

В марте нынешнего года бюро райкома партии рассмотрело вопрос «О состоянии орошаемого земледелия». Были вскрыты большие резервы по расширению гидромелиоративных сооружений, намечены конкретные мероприятия и доведены задания до хозяйств.

В настоящее время кое-что сделано в этом направлении. Осуществляется полив люцерны в колхозе имени Октябрьской революции, начата работа по освоению полива в совхозе «Невинномысский», подготавливаются участки в колхозе «Красная звезда» и других хозяйствах. Но работы ведутся медленно, а кое-где неквалифицированно.

Предварительные расчеты показывают, что колхозы имени Чапаева, «Казьминский», имени Балахонова, «Родина» уже сейчас имеют возможность поливать от 200 до 350 гектаров земель каждый. А совхозы «Загорский», «Водораздельный», «Беломечетский» и «Родина» от 250 до 600 гектаров. А пока что мы обводняем лишь 30 процентов плановых земель.

Решения июльского Пленума ЦК КПСС указывают пути дальнейшего повышения плодородия земли. И одним из главных в наших условиях является орошение.

Хозяйства района имеют полную возможность к ранее запланированным 12 тысячам дополнительно освоить не менее 2700 гектаров.

Колхоз имени Октябрьской революции намечал в текущем пятилетии оросить тысячу гектаров, пока освоено только 100.

Закубанские участки колхозов имени Чапаева и «Казьминский» подходят вплотную к водохранилищу. Есть все возможности орошать по 200—300 гектаров сенокосов. Были даже заверения освоить эти площади, но еще ничего не делается.

В предстоящем пятилетии по 500—600 гектаров можно оросить в колхозах имени М. Горького и «Родина», по 400—600 гектаров — в совхозах «Беломечетский», «Родина», «Водораздельный». И это далеко не предел.

Наш район — край голубых артерий. Надо заставить, и мы в силах это сделать, заставить пойти воду по полям.

В. ПРИМО,
гидротехник райсельхозуправления.

ПРОБЛЕМЫ КОРМОВОЙ БАЗЫ

В решениях июльского Пленума ЦК КПСС видное место отведено созданию в хозяйствах страны прочной кормовой базы, от которой целиком зависит развитие животноводства и увеличение производства животноводческой продукции.

Над этим вопросом мы думали и раньше, но лишь в минувшем году, когда стало известно, что окончательный путь совхоза — разведение и выращивание племенного овцепоголовья, задумались над проблемой по созданию прочной кормовой базы.

Земли нашего хозяйства рельефные, почвы — солонцы, супесь, частично чернозем. К тому же они ежегодно подвергаются сильному воздействию водной и ветровой эрозии. Часть земель, а их более 400 гектаров, вообще не приносит никакой пользы совхозу. И вот было решено: сеять травы, делать так, чтобы каждый гектар ранее малопродуктивных земель или вообще непродуктивных, со временем начал давать ощутимую отдачу. И вот 2 года назад мы заложили ряд опытных семеноводческих участков бобовых и злаковых трав.

В частности, были высеяны люцерна, эспарцет, овсяница луговая, пырей, житняк и ряд других трав. Всего десять видов. Цель преследовали такую: не только узнать, какие из трав будут давать на наших землях наилучшие урожаи, но и как можно больше собрать нужных нам семян.

Минувший год оказался засушливым, поэтому ни выводов о целесообразности сеять те или другие травы, ни семян мы не получили. Нынешний год оказался благоприятным. Из бобовых хорошо уродилась люцерна, эспарцет, из злаковых — овсяница луговая, райграс пастбищный. Эспарцета, например, мы собрали до 10 центнеров с гектара, овсяницы луговой — 1,6.

Урожай, хотя и не очень высокий, но дорого то, что мы теперь располагаем семенами, которые позволят вплотную заняться решением проблемы по повышению плодородия собственных пастбищ. Если учесть то, что один центнер люцерны стоит 300 рублей, а мы соберем с каждого из 10 гектаров не менее 1,5 центнера семян, то хозяйство окажется в большом выигрыше. Посевы трав позволят нам уберечь от ветровой эрозии и значительно повысить продуктивность сотен гектаров ранее не пригодных для пастбищ земель.

В первую очередь, рассчитываем окультурить те участки земель, которые подвергаются наибольшему воздействию ветровой эрозии. Сеять будем обычными рядовыми сеялками поперек склонов с соответствующей заделкой семян. Большой интерес вызывают противоэрозийные сеялки. Применение их в наших условиях, намного бы облегчило задачу по быстрейшему осуществлению поставленных задач. Совхоз заказал несколько таких сеялок, но в нынешнем году вряд ли мы их получим.

Первое время придется поберечь засеянные травами участки: производить уборку сена и лишь потом, когда травы укрепятся, когда будем располагать значительным количеством семян, можно производить пастьбу животных. Дело это недалекого будущего. Первые опыты вдохновляют на дальнейшую плодотворную работу по развитию семеноводства и окультуриванию пастбищ.

Немалый интерес вызывает и новый широкорядный способ выращивания люцерны. Мы не раз консультировались по этому вопросу у научных работников города Ставрополя. Все они убеждены, что люцерна, высеянная двухленточно-строчечным способом, дает высокие урожаи массы и полновесные семена. В этом мы и сами убедились. Высеянная широкорядным способом люцерна имеет хорошую кустистость, позволяет вести механические обработки, бороться с сорняками.

Нынешний год позволил нам вскрыть любопытные факты. На наших естественных пастбищах преобладают малоурожайные травы такие, как буркун, пырей дикий, частично типчак. Подобных площадей в совхозе более 1000 гектаров. В среднем мы собираем с естественных пастбищ по 7 центнеров трав. Окультуренные пастбища дают до 15 и более центнеров сена с гектара. Это говорит о том, что местные земли способны давать высокие и вместе с тем устойчивые урожаи трав.

Итак, в будущем нам предстоит провести большую работу по созданию кормовой базы. На это как раз и нацеливает нас июльский Пленум ЦК КПСС, поставивший перед тружениками сельского хозяйства конкретные задачи. И мы сделаем все, чтобы эти задачи в скором времени претворить в жизнь.

Л. ЕЛИЗАРОВ,
агроном - семеновод племовцесовхоза «Родина».

Иван Егорович Гринько возглавляет звено комбайнеров в третьей бригаде колхоза «Родина». Он первым открыл счет урожаю юбилейного года. На совесть, без потерь убирают хлеб его товарищи по работе Алексей Левадий и Михаил Тимофеев. Каждый из ударной тройки намолачивает за световой день по 400—450 центнеров зерна Лучшие участки дают по 30 и более центнеров с гектара. Звено обязалось в этом сезоне намолотить 27 тысяч центнеров зерна.

На снимке: И. Е. Гринько.

Фото П. Брязгуна.

КИНО

История труда крестьянского

На экраны района вышел новый документальный короткометражный фильм «По ленинскому плану».

«Над нашей Родиной никогда не заходит солнце», — говорит диктор, когда первые кадры раскрывают одну за другой картины неповторимой в своей красоте страны. Словно в хоровод, собрались русские березки, морем-океаном бушует под ветром хлебное поле. С высоты птичьего полета кинооператор показывает фронт битвы за хлеб — всегда горячий, напряженный.

А вот крестьяне в другой обстановке.

Один из московских вокзалов. Радостная встреча делегатов Третьего Всесоюзного съезда колхозников — лучшего отряда современного высококультурного крестьянства. А было... и экран уводит зрителей в полувековую давность. Подслеповатые, крытые соломой избенки, бородатые, босые, оборванные мужики, рабский труд с деревянной сохой.

Но грянула Великая Октябрьская революция, ее вождь В. И. Ленин указал путь крастьянству: «Мелким хозяйствам из нужды не выйти».

Первые артели и коммуны, первый трактор с портретом вождя стерли межи, веками разделявшие людские судьбы.

Новая жизнь давалась нелегко. Кулацкие пожары, выстрелы из-за угла... Мы становимся свидетелями похорон одного из активистов. Лица живых суровы и решительны. Они не отступят от начатого дела.

Шаг за шагом кинокадры ведут нас по пути становления коллективных хозяйств. В село едут 25 тысяч лучших рабочих, на борьбу с дремучим невежеством и безграмотностью встает ликбез. Не привыкшей к мелку рукой, пожилая женщина букву за буквой выводит на ученической доске: «В колхозе бабам легче».

Мы видим первый детский сад, луч первой лампочки Ильича, ударный труд бригад, отдающих все свои силы быстрейшему построению социализма.

Но... Война принесла новое разорение сельскому хозяйству. Неудержимо хочется плакать, когда видишь на экране пятилетнего погоныча худой лошаденки с бороной. Все на фронте. И он, не познавший радости детства, вынужден отдавать свои силенки непосильному труду.

Когда кинорежиссер возвращает нас в Кремлевский Дворец съездов, по-иному воспринимаются слова доклада Генерального секретаря ЦК КПСС Л. И. Брежнева о достижениях крестьянства. Чувство гордости за тружеников полей и ферм овладевает сердцем.

Этот фильм с одинаковым интересом посмотрят те, кто строил колхозы, и те, кто увидел их оснащенными современной техникой, укрепленные тысячами специалистов.

Г. БАЛМАКОВ.

ПЕРЕДОВАЯ КУЛЬТУРНОГО ФРОНТА — В ПОЛЕ

А. И. Алимова, заведующего Карамурзинской библиотекой, мы встретили в третьей бригаде колхоза имени Балахонова. В обеденный перерыв Ахмет Ильясович знакомил колхозников с материалами июльского Пленума ЦК КПСС.

Много теплых слов высказали колхозники о своем библиотекаре. В жатву Ахмет Ильясович свой рабочий день начинает на полевом стане. В красном уголке бригады вывешены условия соцсоревнования, трудовые рапорты, календарь уборки, оформлены плакаты «Хлеб — наше богатство». На полевом стане чисто и уютно. Всюду чувствуется рука Алимова.

Каждый день бывает в четвертой бригаде работник Галицинской библиотеки М. А. Маглатова. Здесь также оформлена необходимая наглядная агитация, выпускается сатирическая газета, в которой критикуются нерадивые колхозники, пьяницы и прогульщики.

Совсем по-другому обстоят дела в первой и второй бригадах. Заведующая Балахоновской библиотекой Р. Д. Дубровская не бывает в поле и не оказывает хлеборобам помощи. Следует сделать серьезный упрек работникам Балахоновского сельского клуба, которые после обслуживания стригальных пунктов сделали большой перерыв, а труженикам полей дали только два концерта.

Ясно понимают свои задачи культработники совхоза «Междуреченский». Агитбригада Новодеревенского Дома культуры побывала с концертами во всех бригадах совхоза. Провела беседы по материалам июльского Пленума ЦК КПСС. На всех полеводческих отделениях выпущены «боевые листки», «кто сегодня впереди».

Работники Кочубеевской районной и сельской библиотек и сельского клуба частые гости в бригадах колхоза имени Октябрьской революции. Агитбригада районного Дома культуры «Колос» побывала с концертами не только в этом колхозе, но и в совхозе «Междуреченский» на полях колхоза «Путь Ленина».

Агитбригада «Спутник» Янкульского Дома культуры обслуживает концертами колхозы «Путь Ленина» и имени М. Горького. В клубе проведен тематический вечер «Равнение на передовиков», на котором выступали комбайнеры Марченко и Резеда.

Хорошо работают в эти горячие дни работники клуба и библиотек села Казьминского, хутора Веселого, учреждения культуры Барсуковского сельского Совета и другие.

Далеко от уровня задач на период уборки урожая стоит Беломечетская сельская библиотека, которой заведует О. Приблуда. В закрепленной за нею парткомом совхоза бригаде она не была ни разу.

Недостаточно энергично включились в работу учреждения культуры, расположенные на территории Заветненского сельского Совета. В Доме культуры колхоза имени Ленина нет агитбригады, заведующие Вревской библиотекой Н. Ушкало и Заветненской А. Енина не бывают на полевых станах.

Большую помощь району оказывают шефы из Невинномысска. Агитбригады Дома культуры Невинномысского мелькомбината, клуба фабрики имени Ленина, городского Дома культуры побывали в гостях у тружеников колхозов имени Балахонова, «Заветы Ильича», «Казьминский», «Красная звезда», совхоза «Кочубеевский».

25 июля в Новодеревенском Доме культуры состоится районный смотр агитбригад и концертных бригад, занятых на уборке урожая. Лучшие будут награждены дипломами и почетными грамотами.

А. РОМАНОВА,
зав. отделом культуры.

Наш календарь

21 июля исполняется 60 лет со дня рождения советского художника и графика Владимира Александровича Серова (1910 — 1968). В историю русской живописи он вошел как автор историко-революционных картин, отличающихся идейностью содержания, ясностью формы. Им созданы такие известные полотна как «В. И. Ленин провозглашает Советскую власть», «Ходоки у В. И. Ленина», «Зимний взят» и другие.

Фотохроника ТАСС

ВМЕСТЕ С ХЛЕБОРОБАМИ

Началась жатва, и в поле вместе с хлеборобами выехали три агитбригады, две передвижные библиотеки и две группы агитаторов. Участники агитбригады дали уже девять концертов на полевых станах.

Частые гости у механизаторов работники библиотеки и агитаторы, которые рассказывают о новинках литературы, документах июльского Пленума ЦК КПСС.

Вместе с опытными механизаторами помогает убирать хлеб и молодежь. Она работает на жатве и заготовке кормов, обслуживает агрегаты. Хорошо трудятся Н. Лындин, Анатолий Погорелов, Михаил Цымбалов, Николай Бурляев и многие другие.

В. КУРБАНОВ,
секретарь комитета комсомола совхоза «Восход».

Мощные многоковшовые экскаваторы работают в горном цехе Брянского фосфоритного завода. Из добытой руды предприятие изготовит в этом году 460 тысяч тонн фосфоритной муки для нужд сельского хозяйства.

На снимке: многоковшовый экскаватор на добыче руды.

Происшествия

Из-за нарушения правил

14 июля ночью в третьем отделении совхоза «Восход» в результате грубого нарушения технологии приготовления и сроков выдержки травяной муки в мешках возник пожар на складе. Пожар причинил большой материальный ущерб. Сгорело 22 тонны травяной муки, 10 тонн ячменя и крыша склада.

О грубом нарушении правил хранения травяной муки знали главные специалисты совхоза «Восход», но мер к устранению не принимали. И поплатились за это.

В. БЕРЕЗНИЦКИЙ,
инспектор госпожнадзора Кочубеевского ОВД.

„Помощник" задержан

Тракторист Николай Овчаренко из Кочубеевского автотранспортного предприятия был направлен на уборку урожая в колхоз имени Балахонова. Хлеборобы доверили ему самое главное свое богатство — поставили на отгрузку зерна от комбайнов. «Помощничек» украл 1580 килограммов пшеницы и продал ее монтеру железнодорожного пути на полустанке Нескучный А. Нарымову.

За хищение зерна Овчаренко и Нарымов привлечены к уголовной ответственности.

Штаб по хране урожая.

Редактор
Б. МАКРУШИН

На голубых экранах

26 ИЮЛЯ

9-00 — Программа передач. 9-05 — На зарядку — становись! 9-15 — «Североморские вахты». Передача, посвященная Дню Военно-Морского Флота СССР. 10-00 — Всероссийский конкурс военных духовых оркестров. Выступает духовой оркестр Горьковского суворовского училища. 10-45 — День работников торговли. 11-15 — «Музыкальный киоск». 11-45 — Художественный фильм «Счастливого плавания». 13-00 — Наука — производству. 13-30 — Художественный фильм «Здравствуйте, наши папы». 15-00 — Для воинов Советской Армии и Флота. «На земле, в небесах и на море». 15-30 — Заключительный концерт смотра-конкурса ансамблей песни и пляски Военно-Морского Флота СССР. 16-15 — Решения июльского Пленума ЦК КПСС — в жизнь. 16-45 — Всероссийский конкурс военных оркестров. Выступает духовой оркестр МВО. 17-45 — Чемпионат СССР по баскетболу. ЦСКА — «Динамо» (Тбилиси). 18-40 — «Клуб кинопутешественников». 19-40 — «Ставка больше, чем жизнь». Многосерийный телевизионный художественный фильм. 10-я серия. 20-35 — «Семь дней». 21-05 — Телевизионный театр миниатюр. «13 стульев». 22-15 — Концерт эстонского эстрадного ансабля «Лайне». 22-55 — Спортивная программа. 00-0 — Новости. Программа передач.

КОЧУБЕЕВСКОМУ АТП
СРОЧНО ТРЕБУЮТСЯ
на постоянную работу **шоферы 1 и 2 класса** для работы на автобусах.
Обращаться в отдел кадров ул. Гагарина, 98.
7—3

КОЧУБЕЕВСКОМУ КПП (ЗАВОД ЖБИ)
ТРЕБУЮТСЯ НА ПОСТОЯННУЮ РАБОТУ
столяры, плотники, электросварщики, разнорабочие. Принимаются ученики станочников, срок обучения 3 месяца.
Обращаться в отдел кадров КПП.
3—3

НЕВИННОМЫССКОЙ ФАБРИКЕ ИМЕНИ ЛЕНИНА требуются на постоянную работу **жестянщики, сантехники и слесари.**
Обращаться в отдел кадров фабрики.
10—8

Правление колхоза имени Балахонова, партийный комитет и профком выражают глубокое соболезнование Виктору Петровичу и Любови Филипповне Бардаковым по поводу преждевременной смерти их сына

АНДРЮШИ

и разделяют вместе с ними их горе.

НАШ АДРЕС: с. Кочубеевское, Ставропольского края, улица Октябрьской революции, № 47. Телефоны: редактора — 3-09, зам. редактора — 0-38, отдела сельского хозяйства — 4-09, ответ. секретаря и корректора —3-79, отдела писем — 2-44, бухгалтерии— 4-86, радиовещания — 5-05, типографии — 5-49.