ПРОЛЕТАРИИ ВСЕХ СТРАН, СОЕДИНЯЙТЕСЬ!

# ЗВЕЗДА ПРИКУБАНЬЯ

Орган Кочубеевского районного комитета КПСС и районного Совета депутатов трудящихся Ставропольского края

Год издания 8-й
№ 88 (1229)
ЧЕТВЕРГ
23
июля
1970

Цена 2 коп.

## Герои страды

⊙ ПЯТЬ ЗВЕЗДОЧЕК НА БУНКЕРЕ КОМБАЙНА **ИВАНА ИВАНОВИЧА БОНДАРЕНКО** ИЗ КОЛХОЗА «КАЗЬМИНСКИЙ». 5180 ЦЕНТНЕРОВ ЗЕРНА НАМОЛОТИЛ ОН, ДОВЕДЯ ДНЕВНУЮ ВЫРАБОТКУ ДО 550 ЦЕНТНЕРОВ.

⊙ ЗА 10 РАБОЧИХ ДНЕЙ ПОДОБРАЛ ВАЛКИ СО 182 ГЕКТАРОВ И НАМОЛОТИЛ 5600 ЦЕНТНЕРОВ ХЛЕБА КОМБАЙНЕР МЯСОСОВХОЗА «ЗАКУБАНСКИЙ» **НИКОЛАЙ ИВАНОВИЧ МОСКАЛЕНКО.**

⊙ КОМБАЙНЕРЫ ПЕРВОГО ПРОИЗВОДСТВЕННОГО УЧАСТКА КОЛХОЗА «РОДИНА» **НИКОЛАЙ ПАВЛЕНКО** И **КОНСТАНТИН ЛОБАС** ПОДБИРАЮТ ЕЖЕДНЕВНО ВАЛКИ С 20 — 24 ГЕКТАРОВ ПРИ НОРМЕ 10 И НАМОЛАЧИВАЮТ ПО 515 ЦЕНТНЕРОВ ЗЕРНА, ПЕРЕКРЫВАЯ ЗАДАНИЕ В 2 РАЗА.

⊙ В КОЛХОЗЕ ИМЕНИ ОКТЯБРЬСКОЙ РЕВОЛЮЦИИ ПЕРВЕНСТВО ПО НАМОЛОТУ ЗЕРНА УДЕРЖИВАЮТ **НИКОЛАЙ НОВИК** И **ДМИТРИЙ ЛУБЯНСКИЙ.** ПОДБИРАЯ ВАЛКИ С 10 — 11 ГЕКТАРОВ, ОНИ НАМОЛАЧИВАЮТ ДО 500 ЦЕНТНЕРОВ ЗЕРНА. С НАЧАЛА ЖАТВЫ ОНИ ОТПРАВИЛИ НА ТОК БРИГАДЫ № 1 ПО 7,5 ТЫСЯЧИ ЦЕНТНЕРОВ ХЛЕБА КАЖДЫЙ.

# В ЦК КПСС, СОВЕТЕ МИНИСТРОВ СССР И ВЦСПС

ЦК КПСС, Совет Министров СССР и ВЦСПС приняли постановление «О совершенствовании системы оплаты труда работников совхозов и других государственных предприятий сельского хозяйства».

В целях совершенствования системы оплаты труда работников совхозов и других государственных предприятий сельского хозяйства и повышения заинтересованности рабочих и специалистов в росте общественного производства в действующую систему оплаты труда в совхозах и других государственных предприятий сельского хозяйства внесены изменения и дополнения.

Установлено, что оплата труда рабочих бригад (звеньев) в растениеводстве может производиться по сдельно-премиальной системе за выполненный объем работ и полученную продукцию. Оплата труда за выполненный в бригаде (звене) объем работ производится по сдельным расценкам, определяемым исходя из тарифных ставок и норм выработки. Оплата труда рабочих за полученную продукцию производится путем начисления 1,25 процента заработка рабочего за выполненные в бригаде (звене) сельскохозяйственные работы за каждый процент выполнения годового плана производства сельскохозяйственной продукции сверх 80 процентов и по 1 проценту указанного заработка за каждый процент перевыполнения этого плана.

В совхозах и других государственных предприятиях сельского хозяйства, расположенных в районах недостаточного увлажнения, оплата труда рабочих за полученную продукцию растениеводства с разрешения Советов Министров союзных республик может начисляться в том же порядке в размере 0,5 процента заработка за каждый процент выполнения годового плана производства продукции сверх 50 процентов и по 1 проценту заработка за каждый процент перевыполнения плана.

Оплату труда рабочих за полученную продукцию производить после завершения сельскохозяйственных работ.

В бригадах (звеньях), применяющих аккордно-премиальную оплату труда рабочих в растениеводстве, до расчетов за полученную продукцию может применяться повременная (безнарядная) оплата труда рабочих за отработанное время. Повременную оплату труда производить на механизированных работах по тарифной ставке IV разряда и на конно-ручных работах по тарифным ставкам III — IV разрядов, а поливальщиков — по тарифной ставке V разряда соответствующей тарифной сетки.

Постановлением установлено, что оплата труда рабочих в животноводстве производится по расценкам из расчета 125 процентов тарифной ставки (тарифного фонда и утвержденной годовой нормы производства (выработки) продукции животноводства на работника.

Нормы производства (выработки) продукции животноводства на работника и расценки за продукцию разрабатываются в хозяйстве по согласованию с рабочим комитетом профсоюза, исходя из технически обоснованных норм обслуживания животных, с учетом уровня продуктивности, типа содержания животных и птицы, степени механизации процессов труда и других условий, и утверждаются вышестоящими организациями.

Министерства и ведомства, краевые, областные и районные управления сельского хозяйства и тресты совхозов должны обеспечить контроль за тем, чтобы в расчетах годовой нормы производства продукции животноводства на работника продуктивность животных не была ниже плановой на год, в котором устанавливается норма, и не допускать разнобоя в уровне расценок для хозяйств, находящихся в одинаковых условиях. Установленные расценки в последующем пересматриваются при изменении уровня механизации, технологии производства и других условий.

Директорам хозяйств разрешено устанавливать на ограниченный срок дополнительную оплату труда (поощрение) рабочих животноводства за повышение продуктивности, более полное сохранение обслуживаемых

**(Окончание на 2 стр.)**

# ВЫПОЛНИЛИ

**Труженики колхоза имени Ленина выполнили первую заповедь: в закрома Родины засыпано 35350 центнеров зерна при плане 35000 центнеров (без кукурузы).**

**Сдача хлеба продолжается.**

**Механизаторы спешат до воскресенья завершить обмолот валков на оставшихся 600 гектарах.**

**Хорошо трудятся комбайнеры Анатолий Яковлевич Черников, Тимофей Яковлевич Титов и другие. Передовики намолотили уже по 6400—6500 центнеров зерна.**

**Убирая хлеб, полеводы стремятся быстрее освободить поля от пожнивных остатков, вести подготовку почвы под озимые. Солома уже убрана и заскирдована на 1520 гектарах.**

**В. БАРКОВ,**
**председатель колхоза имени Ленина.**

**В. САНЬКО,**
**главный агроном.**

**А. РЫБИНЦЕВ,**
**секретарь партийного комитета.**

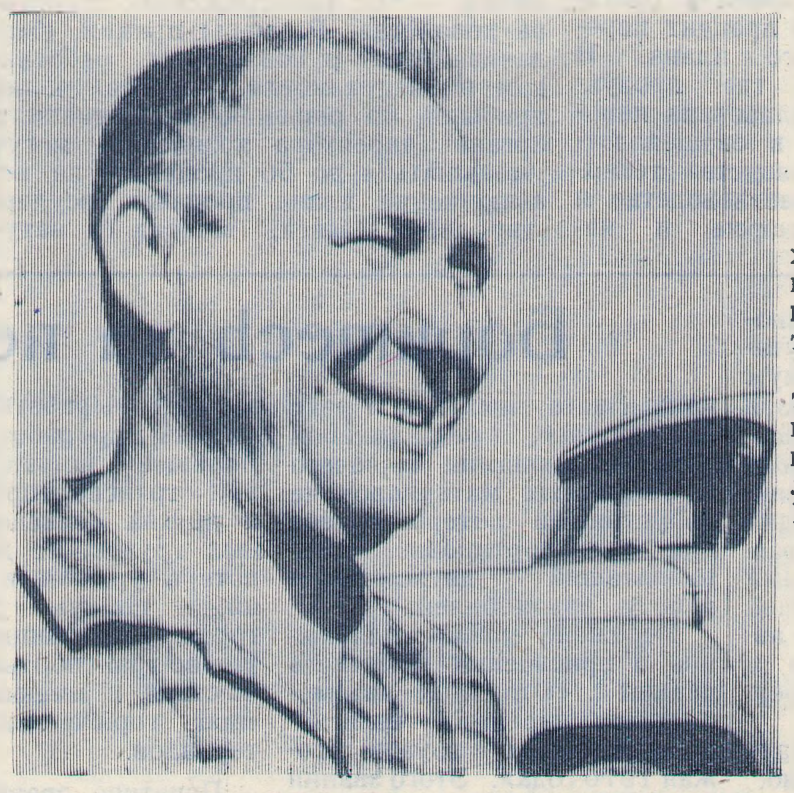

**Идет к концу жатва хлебов в колхозе имени Чапаева. Все больше поступает зерна на тока.**

**По 90 с лишним тонн зерна ежедневно перевозит от комбайна на ток своим автомобилем шофер Иван Иванович Степаненко.**

**Фото П. Брязгуна.**

# ЗВЕЗДЫ НА КОМБАЙНАХ

После дождя механизаторы вывели агрегаты на прямое комбайнирование, а на полях началась просушка валков, чтобы ускорить их обмолот.

Полеводы торопятся быстрее убрать хлеб, дорожат временем, добиваясь высокой выработки на агрегаты. Хороший урожай вселяет и добрый настрой. Сейчас каждый гектар дает в среднем по 37 центнеров зерна. Есть предположение, что цифра повысится. Хорошо идут дела во второй бригаде хозяйства, хлеборобы которой первыми скосили озимые, а сейчас быстро ведут обмолот, уборку соломы и вспашку полупара. Солома заскирдована на 400 гектарах, а 200 из них уже вспаханы.

Здесь все подчинено жатве. Партийная организация регулярно подводит итоги соревнования, выпускает «боевые листки» и «молнии», информирует механизаторов о работе. Каждое утро лучшему комбайнеру вручается красный флажок, а на бункере комбайна рисуется звездочка за каждую намолоченную тысячу центнеров зерна. Четыре звездочки — свидетели кропотливого ударного труда — вспыхнули на комбайне В. Сацуты, три — А. Бондаренко.

По-ударному трудятся и в других бригадах хозяйства.

В эти дни колхозники активизировали вывозку зерна на приемные пункты. Государству уже продано 6000 тонн пшеницы.

**П. РЕВИН,**
**секретарь парткома колхоза «Казьминский».**

# *В поле три богатыря*

По 5000 центнеров, такое количество зерна намолотили с начала жатвы комбайнеры Ф. А. Кедко, А. Д. Киселев и Д. Ковалевский. 70 центнеров хлеба в бригаде уже убрано. Вслед за комбайнами механизаторы А. Капранов и А. Громов скирдуют солому, вдвое перекрывая дневное задание.

Впервые вышли в поле на подъем полупара три трактора «К-700». Они заменят шесть гусеничных. Богатырей вывели в поле трактористы - машинисты В. И. Качалкин, А. П. Лобода и Н. Н. Сафонов.

**В. КРИКУНОВ,**
**бригадир бригады № 1 колхоза «Красная звезда».**

**Три трактора «К-700» пашут полупар в колхозе «Красная звезда».**

**На снимках: слева — пахотные агрегаты в поле. Справа — трактористы-машинисты, члены КПСС Н. Н. Сафонов, А. П. Лобода и звеньевой В. И. Качалкин. Тремя машинами они вспахивают за день 60 гектаров почвы при норме 39.**

**Фото П. Брязгуна.**

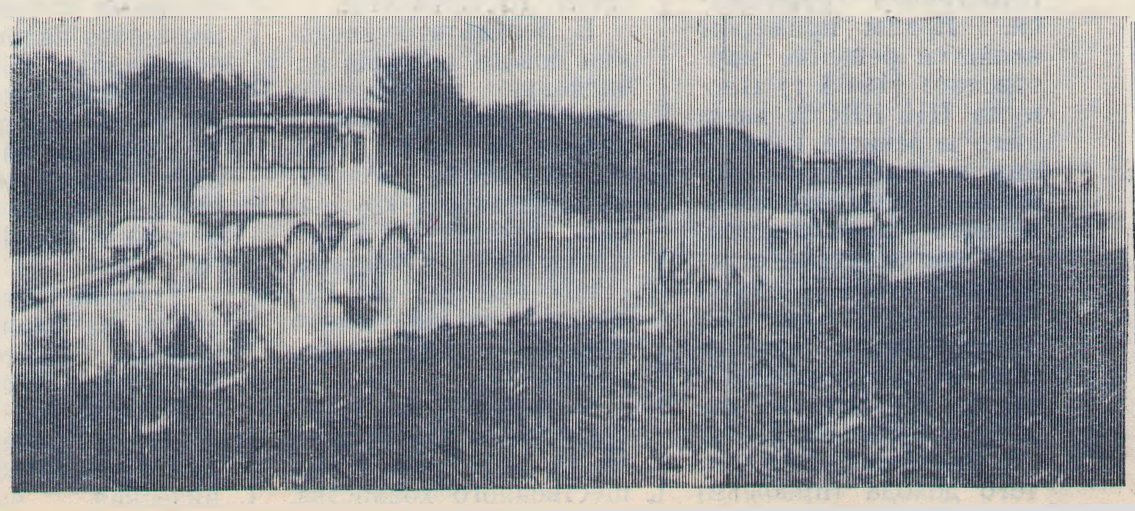

# В ЦК КПСС, СОВЕТЕ МИНИСТРОВ СССР И ВЦСПС

**(Окончание. Начало на 1 стр.)**

скота и птицы во время проведения зимовки и в другие периоды напряженных работ в животноводстве. Общий размер дополнительной оплаты труда рабочего за год не должен превышать его месячного заработка. Конкретные показатели и размеры этой дополнительной оплаты по отдельным видам работ и условия ее применения устанавливаются директором хозяйства по согласованию с рабочим комитетом профсоюза.

За сохранение и хорошее использование тракторов и сельскохозяйственных машин выплачивать трактористам-машинистам (один раз в год после окончания ремонта тракторов и сельскохозяйственных машин) 40 процентов, а бригадирам и их помощникам — 10 процентов сумм экономии средств, предусмотренных по нормам на ремонт тракторов и сельскохозяйственных машин, при условии выполнения ими установленного годового объема работ на закрепленных машинах. При эксплуатации новых тракторов и машин указанные выплаты в первые два года производить в половинном размере, а при эксплуатации тракторов и машин, амортизированных более чем на 80 процентов, — в полуторном размере.

Советам Министров союзных республик предоставлено право вместо действующего порядка премирования вводить премирование рабочих за перевыполнение плана производства сельскохозяйственной продукции в размере 1 процента годового заработка, полученного рабочим в бригаде (звене), за каждый процент перевыполнения указанного плана. В отраслях производства, где продукция может быть реализована непосредственно бригадой (в овощеводстве, садоводстве, производстве технических культур, в животноводстве и птицеводстве — на откорме и нагуле скота и т. д.), указанная премия в том же порядке и размере может выплачиваться за перевыполнение плана реализации сельскохозяйственной продукции. По отдельным видам сельскохозяйственной продукции, а также отдельным хозяйствам, достигшим высоких показателей по урожайности сельскохозяйственных культур и продуктивности животноводства (птицеводства), размер премирования рабочих может быть повышен до 2 процентов годового заработка за каждый процент перевыполнения плана производства продукции бригадой (звеном).

ЦК КПСС, Совет Министров СССР и ВЦСПС установили премирование руководящих работников и специалистов отделений и ферм за получение прибыли. В связи с этим отчисление от прибыли на премирование руководящих работников и специалистов совхозов и других государственных предприятий сельского хозяйства (включая работников отделений и ферм) за получение прибыли производить в размере 2,5 процента прибыли (по предприятиям, переведенным на полный хозяйственный расчет, после вычета из нее платы за фонды).

Начисление премий работникам производится с учетом общих итогов работы хозяйства, отделений, ферм и других производственных подразделений: директорам, их заместителям, главным специалистам и главным бухгалтерам — по распоряжению вышестоящих организаций и остальным работникам — по распоряжению директора хозяйства. Размеры премий, выплачиваемых руководящим работникам и специалистам за получение прибыли, по решению вышестоящего органа (директора хозяйства) могут уменьшаться до 50 процентов за невыполнение плана продажи государству зерна, мяса, молока (в натуре), а по специализированным совхозам — основного вида продукции, а также за другие производственные упущения.

Постановлением также установлено, что размер всех видов дополнительной оплаты рабочим за продукцию по отдельным культурам (рису, гречихе, просу, подсолнечнику и другим) не может превышать 60 процентов годового заработка, полученного в бригаде за объем выполненных сельскохозяйственных работ по этим культурам. Размер всех видов премий и доплат за продукцию руководящим работникам и специалистам за перевыполнение плана реализации (производства), включая установленные премии по отдельным культурам (рису, сахарной свекле, подсолнечнику и другим), независимо от источника получения, не может превышать 60 процентов, а в районах целинных и залежных земель — 70 процентов, всем другим работникам — 40 процентов заработной платы, начисленной в течение года по должностным окладам.

Установлено, что в совхозах и других государственных предприятиях сельского хозяйства оплата труда трактористов-машинистов, занятых на конно-ручных, хозяйственных и ремонтных работах, производится во все периоды года в порядке, предусмотренном подпунктом «а» пункта 1 постановления ЦК КПСС, Совета Министров СССР и ВЦСПС от 22 апреля 1966 года № 311 (т. е. по ставке II разряда тарифной сетки трактористов-машинистов в том случае, если тарифная ставка по выполняемой работе ниже тарифной ставки указанного разряда).

Распространена на рабочих совхозов и других государственных предприятий сельского хозяйства, занятых на работах по обслуживанию крупного рогатого скота, лошадей и овец на отгонных пастбищах, льгота, установленная для чабанов при обучении и содержании их детей в возрасте 7 — 15 лет в школах-интернатах или интернатах при общеобразовательных школах на полном государственном обеспечении.

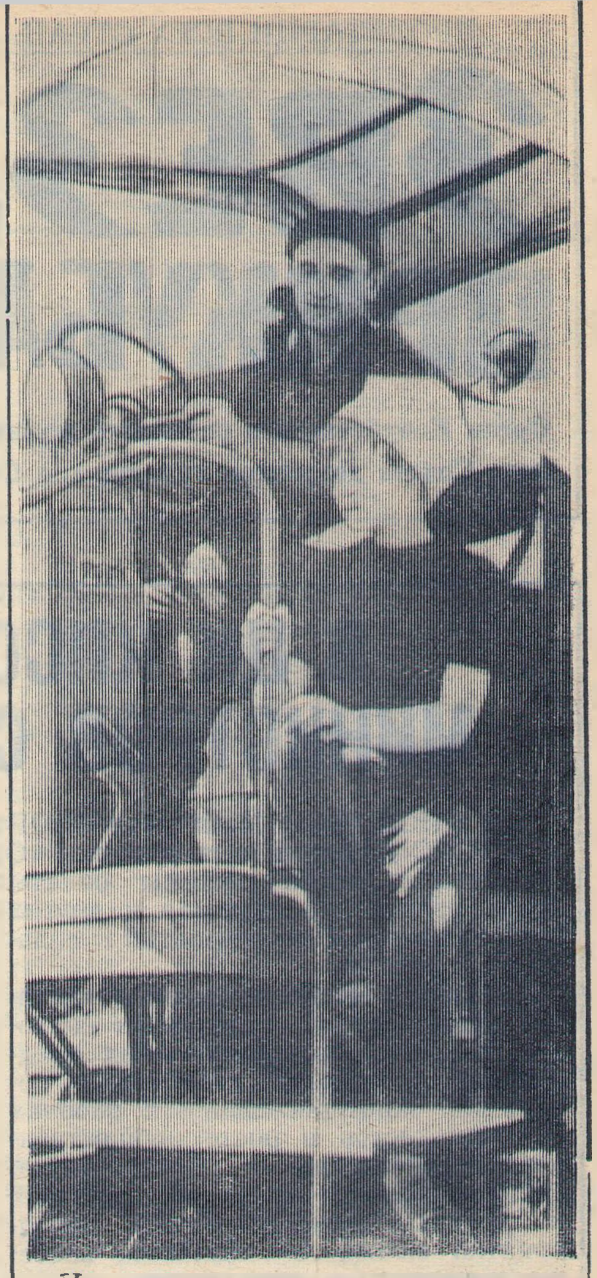

**На снимке: один из лучших комбайнеров колхоза «Казьминский» И. С. Шильдяев и штурвальная, студентка Ставропольского сельхозинститута Зоя Егорова.**
**Фото П. Брязгуна.**

# Боритесь за первое место

Исполком Ставропольского краевого Совета депутатов трудящихся и призидиум краевого совета профсоюзов на период уборки и перевозки зерна урожая юбилейного года и других сельскохозяйственных культур учредил четыре переходящих Красных знамени с денежными премиями по 1000 рублей каждая для присуждения автоколоннам, автоотрядам и другим транспортным предприятиям.

Итоги соревнования будут подводиться ежедекадно. Победителем соревнования считается коллектив автотранспортных предприятий, отрядов, автоколонн, добившийся наивысшей выработки, наивысшего выпуска в рейс автомобилей, безаварийной работы, экономии горючего и смазочных материалов, не допустивший потерь грузов при транспортировке, организовавший двухсменную работу автомобилей.

Учрежено также положение о присвоении Почетного звания «Отличник автомобильных перевозок сельскохозяйственных грузов урожая 1970 года». Этого звания могут быть удостоены лучшие водители, выполнившие свои социалистические обязательства, добившиеся наивысшей выработки на автомобиль, проработавшие наибольшее количество дней при транспортировке зерна и других сельскохозяйственных грузов, не допустившие потерь урожая и обеспечившие полную сохранность груза, работающие без дорожно-транспортных происшествий и имеющие экономию горюче-смазочных материалов.

Почетное звание присваивает исполком краевого Совета депутатов трудящихся по предоставлению данных руководителями и профсоюзными комитетами автотранспортных предприятий, автоколонн, объединений и отделений «Сельхозтехника» в управление, краевое объединение «Сельхозтехника» и краевые комитеты профсоюзов не позже ноября 1970 года.

**Водители автотранспортных предприятий, колонн и автоотрядов! Добивайтесь высокой выработки на перевозке сельскохозяйственных грузов, безаварийного движения, берегите грузы, экономьте горючее и смазочные материалы, эффективнее используйте транспорт!**

# Убирают комплексно

Широким фронтом проходит уборочная страда в колхозе имени Чапаева. Хлеба в хозяйстве скошены на 4240 гектарах и обмолочены на 3560. Намолот зерна составил свыше 12480 тонн. Из плана 7600 тонн государству продано 4300.

Герои страды — В. Дудко, И. Кожух и Н. Серебрянский намолотили с начала уборки по 5—6 тысяч центнеров зерна каждый.

Вслед за уборкой стягивается и стогуется солома. Свободные площади уже составляют 2074 гектара.

**И. БАБИЧЕВ,**
**инструктор РК КПСС.**

# ОТЛИЧНО ТРУДЯТСЯ ШОФЕРЫ

Замечательных трудовых успехов ежедневно добивается на уборке урожая коллектив невинномысской автобазы, где директором В. М. Байбарак. 45 автомобилей заняты на перевозке хлеба. Водители автопоездов Григорий Зинченко, Алексей Шалин, Иван Осипов, Александр Мащенко перевозят зерно из колхоза имени Балахонова на Богословский хлебоприемный пункт. За смену передовики перевозят по 55—60 тонн зерна каждый.

А водители Петр Минченко, Федор Межуев, Иван Клименко, Сергей Кирнос и другие на расстояние 50 километров перевозят в смену по 45 — 50 тонн зерна.

В совхозах «Водораздельный» и «Родина» трактора автобазы марки «К-700» поднимают полупар.

Недавно в автобазе были подведены итоги соцсоревнования за июнь. Первое место занял коллектив второй автоколонны, которую возглавляет Н. Г. Кулгин.

**Н. ГАЛУШКО,**
**председатель Кочубеевского райкома профсоюза работников сельского хозяйства и заготовок.**

# ПРОДАЕМ СИЛЬНУЮ ПШЕНИЦУ

Днем и ночью спешат из колхоза «Полярная звезда» на Овечкинский хлебоприемный пункт автомобили, груженные зерном. Хозяйство уже продало государству более 1000 тонн хлеба, сто тонн пшеницы прошли высшим сортом.

По определению специалистов, колхоз в ближайшее время засыпет в закрома государства около 1000 тонн сильной пшеницы.

**В. ВОЙНИЧ,**
**главный агроном.**

# УКРЕПЛЯЕТСЯ ЭКОНОМИКА КОЛХОЗОВ

Партия и советское правительство делают все возможное для укрепления колхозного строя и улучшения благосостояния трудящихся. Ярким примером является решение мартовского (1965 г) Пленума ЦК КПСС, внесшего коренные изменения в укрепление экономики сельскохозяйственного производства.

В соответствии с решением этого Пленума ЦК КПСС внесены значительные изменения в законодательство по подоходному налогу с колхозов. Налог стал исчисляться с чистого дохода (прибыли) колхоза. При этом облагается налогом не весь чистый доход, а только часть его, соответствующая рентабельности хозяйства сверх 15 процентов.

В результате введения нового порядка исчисления подоходного налога колхозы нашего района за три года (1966—1968) получили экономию 1020 тысяч рублей. Только колхоз «Казьминский» получил ее 156 тысяч рублей, имени Ленина — 141 тысячу рублей.

Большая часть этих средств была направлена на расширение общественного хозяйства, приобретение техники, повышение оплаты труда.

Но, как показала практика, в применении такого порядка исчисления и уплаты подоходного налога с колхозов наряду с положительными сторонами имеются и недостатки. И основной из них — отсутствие дифференциации ставок для обложения чистого дохода.

Уровень доходности хозяйства зависит от многих факторов, и на размер чистого дохода большое влияние оказывает специализация производства, техническая вооруженность труда, наличие специалистов, квалификация руководящих кадров и т. д.

В то же время уровень доходности определяется и такими, независящими от самого колхоза факторами, как плодородие земель.

Проводимые мероприятия (мелиоративные, ирригационные) для повышения плодородия земли еще не в состоянии быстро ликвидировать относительное неравенство в плодородии различных земель. Поэтому колхозы, располагающие лучшими землями, получают больше продукции с одинаковых по размеру участков зем-

В колхозе «Родина» продолжается обмолот пшеницы, успешно трудится на жатве комбайнер А. И. Ливадний (на снимке слева). С начала уборки урожая он подобрал скошенную пшеницу со 100 гектаров и выдал из бункера 2770 центнеров зерна. На перевозке зерна от комбайна на ток отличается шофер П. А. Хорольский (справа). Ежедневно он перевозит по 50—55 тонн зерна.

Фото П. Брязгуна.

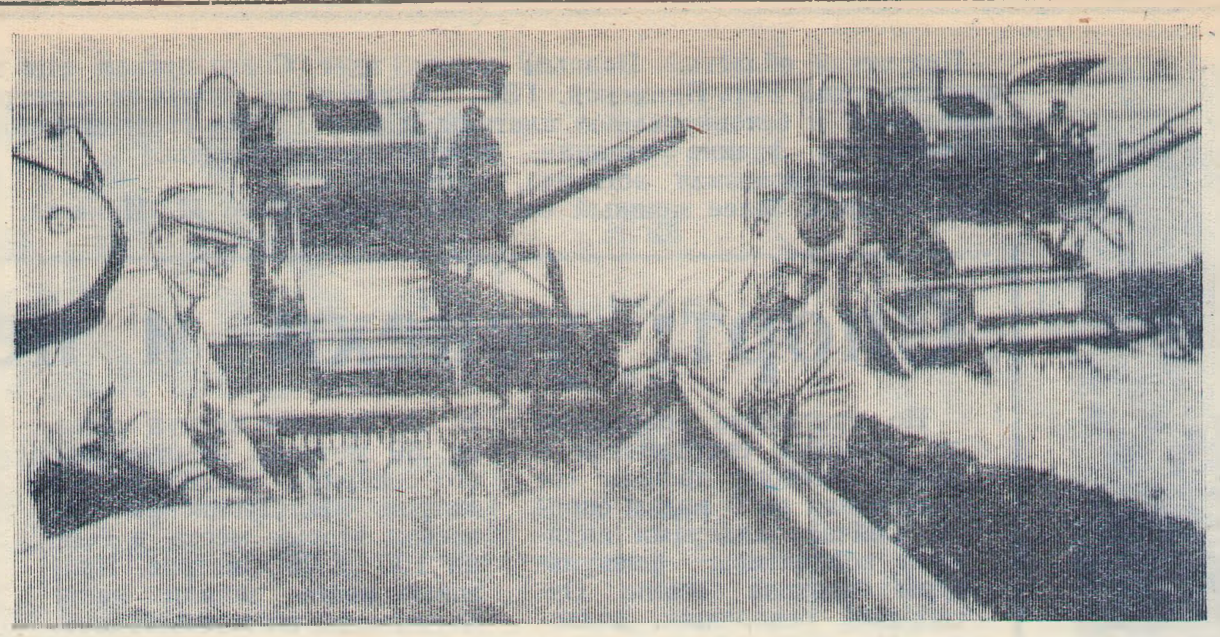

## Жатва-70

# В ЖАРКИЙ ПОЛДЕНЬ

РОВНЫЕ строчки валков уходят к горизонту. Там, вдали, где вытянулась зеленая грива лесозащитной полосы, валки, сливаясь с полем, тонут в горячем знойном мареве. На поле только что заехали комбайны. Скошенные два дня назад пшеничные валки были уже готовы к обмолоту.

У механизаторов Владимира Долгополова и Дмитрия Трембача комбайны навешаны на самоходные шасси. Машины, по словам механизаторов, не первой молодости, но работают отлично.

Оба комбайнера только что вернулись с дальнего участка — Сухой Балки. О том, как вели жатву на дальнем участке, рассказывает Владимир Долгополов:

— За три дня мы с напарником обмолотили валки на 70 гектарах каждый. Торопились: хлеб-то ведь, по определению специалистов, — высший сорт. Вся намолоченная нами пшеница принята, как сильная. Да и урожай неплохой — по 32 центнера на круг взяли.

На припудренном пылью молодом задорном лице Владимира радость. В живых подвижных глазах светятся веселые огоньки. Сбив с кепки полову, Владимир забеспокоился: комбайн напарника начал обмолот валков.

— На этом поле тоже сильная пшеница, — крикнул комбайнер издали, забираясь в кабину.

Я твердо знал: механизаторы не подведут. Они будут добросовестно трудиться и в зной, и когда раскаленное солнце повиснет над горизонтом, и когда на размоченную жарой землю опустятся поздние летние сумерки.

Через несколько минут к комбайну Дмитрия Трембача подкатил грузовик. Его привел Виктор Губкин. В кузов тщательно оборудованной автомашины золотым потоком хлынуло зерно. В этот же день хозяйство отправило на Овечкинский хлебоприемный пункт первые 100 тонн сильной пшеницы. Соседнее поле было уже не золотистым, а черным, как смоль — здесь шла пахота.

Тарахтя пулеметной дробью на выбоинах, к краю загонки подъехала бричка. Это Александр Косенко привез трактористам обед. Походный столик, стопку чисто вымытых тарелок и термосы с борщом и гуляшом Косенко перенес в тень, к соседней скирде. А вскоре, приглушив моторы, пришли и трактористы.

— Запоздал ты нынче что-то, — пожурил возчика Николай Асеев, смахивая со лба тыльной стороной ладони бисер пота.

— Колесо подвело, хай ему грец, — оправдывался Александр, разливая в тарелки борщ.

— Знаем мы твои штучки: небось комбайнеров разыскивал, а они только что прибыли, — сказал, подмигивая, Иван Хуторской.

— Вот и верь тебе после этого, а еще друг называется, — добавил с улыбкой тракторист, растегивая ворот пропотевшей цветастой рубашки.

За обедом механизаторы рассказали, что при норме 5,7 гектара, они пашут под повторные посевы до 8. Поле в 60 гектаров думают закончить к вечеру, а может быть и раньше, потому что на помощь пришли пахотные агрегаты Ивана Сотника и Михаила Салия.

— Завтра приступаем к вспашке полупара, — сказали в заключение трактористы.

А в это время, мимо притихшего без людей хутора Мищенского, мимо спелых нив, ожидающих прихода комбайнов, мимо вспаханных полей, ожидающих сеятелей, мчались, поднимая пыль, груженные хлебом нового урожая автомашины. Колхоз в тот день начал продажу государству вторую тысячу тонн полновесного добротного зерна.

**Н. БАТАГОВ.**

**Первая бригада колхоза «Полярная звезда».**

# ЛЫКОМ ПО ПАРЧЕ

Тревожный сигнал

Хлебные трассы! Короткие и длинные, они, как в фокусе, сходятся ныне в одной точке — хлебоприемном пункте. Круглые сутки не замирает жизнь на токах, шоферы, позабыв про отдых, спешат быстрее доставить хлеб в государственные закрома.

Недавно в районе объявлена ударная декада по вывозке хлеба государству. С промышленных предприятий, строек, автохозяйств в колхозы и совхозы направлены сотни автомашин. Рабочий класс считает хлеборобскую заповедь перед государством своим кровным делом. Это чувствуется во всем: и в хорошем настроении шоферов, и в их делах.

В минувшую субботу еле забрезжил рассвет, как по дорогам, ведущим к Овечкинскому хлебоприемному пункту устремились автомашины, груженные отборным зерном. Девять часов утра. Сюда подходит «ЗИЛ» № 62-22. Визировщицы, ловко орудуя щупом, берут анализ, проходит 2 минуты и грузовик скрывается во дворе хлебоприемного пункта. Проходит 10—20 минут и только через полчаса шофер этой машины покинул площадку, где взвешивают тару.

Более 40 минут пришлось ждать у ворот водителя «Колхиды» № 07-96 Николая Журбина. И, естественно, первым вопросом было, почему так долго он задержался на разгрузке?

—Такое бывает частенько, — последовал ответ. — В первые дни страды здесь работали одни весы. У подъезда к ним скапливались большие очереди. За последнее время дела вроде бы стали поправляться. В работу включили вторые весы. Но и здесь еще масса неполадков.

На территории приемного пункта было завозно. Около второго склада скопилось девять загруженных автомашин. Сладко дремлет в кабине шофер. Знакомимся. Это Виктор Якименко. Его командировали в колхоз «Красная звезда» на ударный декадник из Октябрьского отделения «Сельхозтехника».

— Ударная работа не получается. Подъехал к шестому складу, оттуда направили ко второму, а здесь стою целый час, — жалуется шофер.

Но это не самое страшное. В путевых листах зияют окна простоя куда шире. Когда в пятый склад возили сильную пшеницу, под разгрузкой машины держали по два с половиной часа. Нам рассказывали, что на току в «Красной звезде» на разгрузку автомашины уходит от силы двадцать минут, столько же времени шофер находится в пути. На хлебоприемном пункте машины простаивают в два раза больше.

Не лучшая участь у водителей из колхоза «Заветы Ильича». В этот день шофер Владимир Дубинин до обеда сделал только один рейс. А вот водители из колхоза «Путь Ленина» Краснодарского края на расстояние 8 километров по нерасторопности овечкинских хлебоприемщиков делают за день не более 8 рейсов.

У въезда на весовую площадку стоят массивные железобетонные надолбы.

На территории не видно подобных сооружений. Но до сих пор существуют незримые надолбы, которые не дают ходу транспорту. Надолбы неорганизованности, бесхозяйственности. На пункте 7 установок для разгрузки зерна. В субботу действовали только—3.

— Кабы мы знали, что будет такой наплыв машин, подготовились бы лучше, — оправдывается главный инженер В. А. Красько.

Это лишь отговорка. У хлебозаготовителей было достаточно времени для подготовки технической базы. Теперь, в потоке большого хлеба, искать и устранять неполадки в работе разгрузочных механизмов то же, что шить лыком по парче.

**Рейдовая бригада: В. Пивнев, шофер колхоза «Красная звезда». И. Боблый, шофер колхоза «Путь Ленина» Краснодарского края.**

**П. Мусатов, наш корр.**

# УРОЖАЙ ОТМЕННЫЙ

Нашему колхозу предстояло убрать 5200 гектаров хлебов. В настоящее время уже убрано 4 тысячи гектаров. Остается скосить и обмолотить менее 1200 гектаров. Это займет около 3 дней. Урожай в этом году вырастили неплохой. Озимый ячмень дал по 36,7 центнера с гектара, а во второй бригаде, где бригадиром П. Т. Пучко, собрано по 39,2 центнера ячменя с каждого гектара. Хороший урожай выращен и гороха. В среднем по колхозу собрано по 30 центнеров, а во второй бригаде собрано по 35 центнеров с гектара.

Урожай озимой пшеницы в среднем составляет 34 центнера, но отдельные поля дают и более высокие намолоты. Так, на полях второй бригады урожай собран по 41—43,5 центнера с гектара. На полях хозяйства работают 36 комбайновых агрегата, средняя нагрузка на каждый комбайн небольшая — 144 гектара. С начала жатвы первенство удерживает Виктор Дудко. Это молодой механизатор, первый год самостоятельно убирающий урожай. С начала жатвы он намолотил 6200 центнеров зерна. Многие комбайнеры уже переступили рубеж 5000 центнеров. Это Иван Козубов, Николай Серебрянский, Иван Тесленко, близки к пятитысячному рубежу Василий Вормсбехер, Иван Похожаев, Иван Мирошниченко, Владимир Галищев, Иван Брехунцов.

Одновременно с уборкой урожая производится и сдача зерна государству. Из плана 7600 тонн сдано 5500. В ближайшие 3—4 дня колхоз завершит план продажи хлеба государству.

Наряду с уборкой урожая в нашем хозяйстве производится и заготовка грубых кормов. В каждой бригаде работают по 3 волокуши на стягивании соломы, одновременно ведется ее скирдование. Она уже заскирдована с площади 700 гектаров.

Закладывается в хозяйстве и фундамент под будущий урожай. Вспахано около 500 гектаров полупара, в работу по вспашке полупара включено 15 тракторных агрегатов. Согласно графику к 1 августа вспашем 2000 гектаров полупара.

**Г. ВАРЕХИН,**
**главный агроном колхоза им. Чапаева.**

ли при равных вложениях труда и средств.

Введенная система закупочных цен, дифференцированных по зонам страны, тоже не решает до конца проблему правильного распределения доходов.

Поэтому наряду с системой закупочных цен для изъятия и распределения части дополнительных (рентных) доходов используется подоходный налог по единой ставке (12 процентов) для всех колхозов.

Недавно внесены изменения в действующий порядок исчисления налога с облагаемого чистого дохода колхозов. Подоходный налог будет уплачиваться по дифференцированным ставкам в зависимости от уровня рентабельности хозяйства.

При этом сохраняется необлагаемый минимум чистого дохода, соответствующий рентабельности в 15 процентов у всех колхозов. С облагаемого чистого дохода налог будет взиматься в размере 0,3 процента за каждый процент прироста рентабельности свыше 15 процентов, но не более 25 процентов облагаемого чистого дохода.

Возьмем для примера три колхоза, у которых общая рентабельность хозяйства составила 19, 45 и 99 процентов. Ставка налога с облагаемого чистого дохода будет равна для первого колхоза 0,12 процента, для второго и третьего — 25.

Исчисление же подоходного налога в части фонда оплаты труда колхозников превышающей установленный необлагаемый минимум, как и прежде, будет производиться по единой для всех колхозов ставке 8 процентов.

Сохраняется и порядок исчисления платежей подоходного налога за I, II и III кварталы от валовых денежных доходов за соответствующий квартал по проценту, сложившемуся в истекшем году, как отношение суммы подоходного налога за год к сумме денежных доходов за тот же период.

Например, по годовому отчету колхоза за 1969 год налог исчислен в 9 тысяч рублей, а денежные доходы колхоза за этот же год составили 30 тыс. рублей, то процент исчисления платежей подоходного налога за I, II и III кварталы 1970 года по этому колхозу составит 3 процента.

Новый порядок исчисления подоходного налога по дифференцированным ставкам предусматривает колхозам, находящимся в наиболее выгодных природно - экономических условиях и имеющих высокую рентабельность более высокую сумму налога, а хозяйствам с рентабельностью до 50—55 процентов уменьшение его.

Такая дифференциация налога будет способствовать укреплению экономики слабых колхозов и обеспечит изъятие части чистого дохода рентного характера у высокорентабельных колхозов, находящихся в наиболее выгодных природно-климатических условиях.

Введение дифференцированного налогового обложения колхозов в зависимости от уровня рентабельности хозяйства направлено на создание более равных экономических условий, повышения доходов колхозов, последовательное осуществление принципа равной оплаты за равный труд.

**Ф. БУКЛОВ,**
**заведующий райфинотделом.**

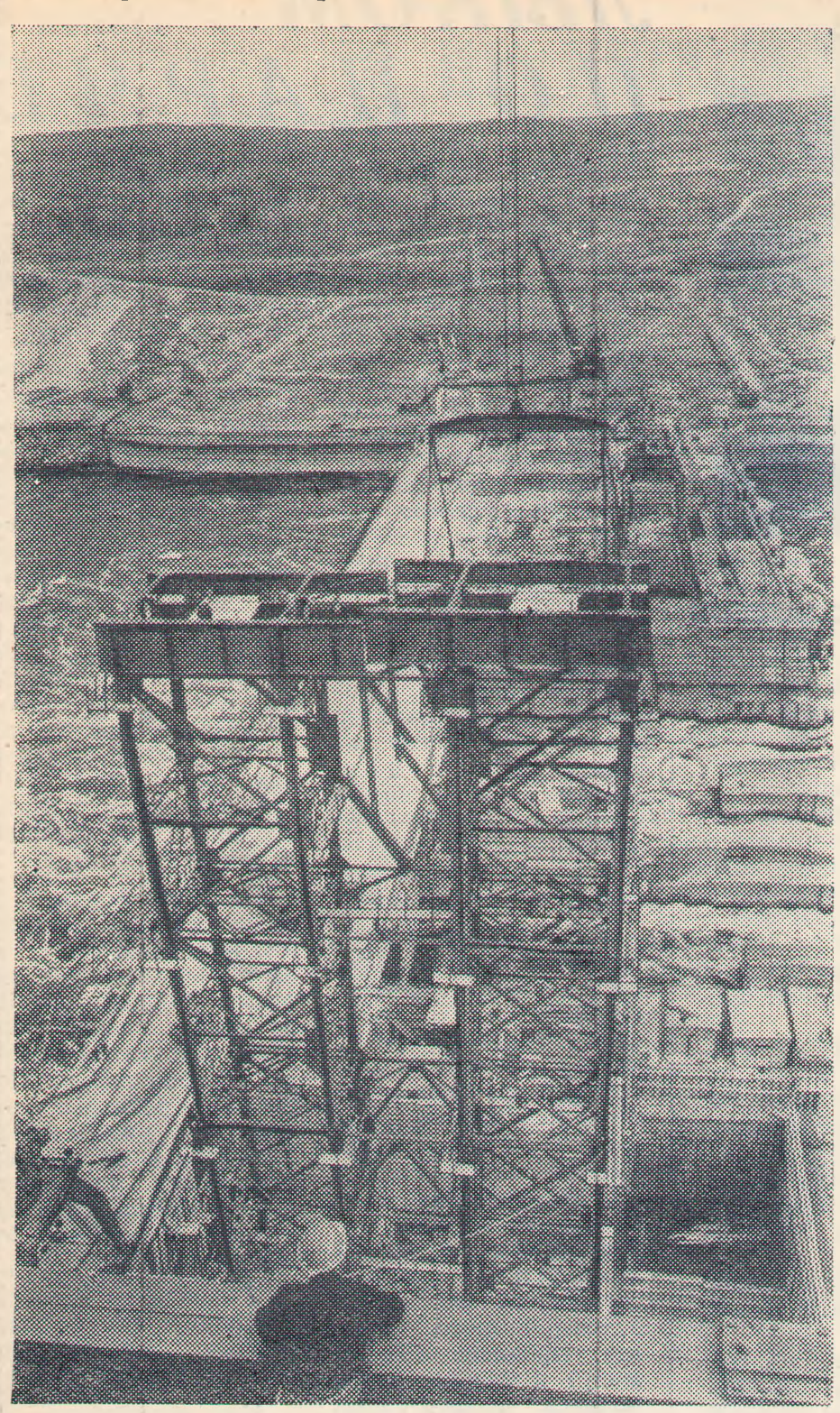

**Иркутская область. Полным ходом идет строительство Усть-Илимской ГЭС. Ведется подготовка к бетонированию плотины и фундамента под здание станции, монтируется большая бетоновозная эстакада, готовится к пуску второй, более мощный бетонный завод. С его пуском еще шире развернутся работы на сооружении энергетического гиганта.**

**На снимке: монтаж большой бетоновозной эстакады.**

**Фото М. Минеева. Фотохроника ТАСС**

# Спорт: успехи и недостатки

По программе спартакиады сельских спортсменов в нашем районе прошли соревнования по 9 видам спорта. Сейчас лидерами являются коллективы физкультуры колхоза имени Октябрской революции, колхоза «Казьминский» и совхоза «Восход». Однако численность участников соревнований по сравнению с прошлым годом почти не увеличилась. Это тем более плохо, что по всей стране проходит Всесоюзный смотр спортивной и оборонно-массовой работы.

Районные соревнования школьников проходят более активно и с большим числом участвующих команд. По-прежнему впереди идут коллективы физкультуры первой и второй средних школ села Кочубеевского, Ивановской, Водораздельненской, Курсавской, Веселовской и Казьминской средних школ.

Сборные команды защищали спортивную честь района на краевых соревнованиях. И успехи этого спортивного сезона несколько лучше прошлогодних, если учитывать индивидуальные результаты.

Порадовали нас легкоатлеты. Выступая на краевых соревнованиях в Пятигорске, преподаватель физкультуры В. И. Травкин метнул копье на 59 метров. Ближайший его соперник отстал на 10 метров. В. Дубинский завоевал вторые места в беге на 100 и 200 метров. Призовые места заняли наши спортсмены по метанию диска, мужчины в беге на 400 метров, женщины в пятиборье. Хорошо выступила команда мужчин по ручному мячу, велоспорту, баскетболу.

Но наряду с достижениями имеется еще очень много недостатков в работе коллективов физкультуры. Больным местом остается строительство простейших спортивных сооружений. Недостаточно хорошо проходят занятия в спортивных секциях. Не вся молодежь еще охвачена спортивно-массовыми мероприятиями, в чем большая вина, в первую очередь, руководителей коллективов физкультуры, а также партийных, комсомольских и профсоюзных организаций.

Партийные и комсомольские комитеты хозяйств, предприятий и учреждений еще слабо контролируют работников физкультуры. Редко заслушивают на своих заседаниях, а в отдельных местах вообще не касаются вопросов их практической деятельности.

Руководители хозяйств часто используют работников физической культуры не по назначению, пытаются даже сократить должность методиста.

Вспоминаются слова М. И. Калинина о том, что самое ценное, самое основное богатство страны — люди. И сохранение человеческих жизней, сохранение здоровья людей, их работоспособности — одна из самых необходимых и благородных видов деятельности.

Технический прогресс, механизация и автоматизация производственных процессов сопровождается сокращением физической деятельности человека и усилением его умственнго труда. В этих условиях только разносторонняя физическая подготовка обеспечивает закалку организма, повышает работоспособность и способствует неуклонному росту производительности труда.

Кроме этого систематические занятия трудящихся физической культурой и спортом имеют и «экономический» плюс. Физически закаленный человек гораздо менее подвергается заболеваниям, более трудоспособен.

В настоящее время значение физкультурного движения не приходится разъяснять. Но еще встречаются факты отказа от укрепления материальной базы спортивных обществ.

Так, например, все колхозы и совхозы являются юридическими членами ДСО «Урожай» и обязаны перечислять определенную сумму денежных средств районному совету. Но это постановление правительства выполняется очень слабо. До сих пор колхозы имени Октябрьской революции, имени Балахонова, «Родина», совхоз «Невинномысский» и другие являются должниками, тем самым препятствуют развитию спорта в районе.

**А. ПРОЗОРОВ,**
**председатель райкома по физкультуре и спорту.**

# *Это прекрасно!*

Новая контора цветосовхоза «Западный», пожалуй, ничем не отличалась бы от себе подобных, не будь в ней столько цветов. Умелой рукой посажены розы в декоративно оформленном уголке, благоухают они и в вазах на столах и тумбочках рабочих кабинетов.

Директор совхоза Валентина Анатольевна Предвечная взялась познакомить меня с царством цветов. Едва ступив на поле, я зачарованно загляделся на белую кипень гадеции. Ее тонкие, как стрекозьи крылышки, лепестки собрали в себе столько света и белизны, были так нежны, что я побоялся своим прикосновением нарушить их девственную прелесть. Гадеции «Белый лебедь» пока лишь один рядок, и перед цветоводами стоит задача собрать до единого семени.

А вот на иссушенном поле гордо подняла к небу алые цветы гвоздика — международный символ революции. Выращивают здесь и нежно-розовую гвоздику.

Невозможно передать всей прелести розария, который раскинулся в совхозе на полутора гектарах. Спрос на цветы так велик, что рабочие вместо 50 отправили в магазины 63 тысячи кустов рассады. Матово - белые, розовые, нежно-желтые, пурпурно-красные, в букете они создают чарующую гамму.

Вот перед нами сказочный лес из дельфиниума или проще «розовой пирамиды». Высокий зеленый стебель от земли до макушки покрыт розовыми лепестками, за которыми едва проступают острые листочки. Дальше делянка «Веселых ребят». Так авторы назвали разноцветные, от темно-фиолетового до белого, карликовые георгины.

От жары опустил свои листья душистый табак, но приди сюда же вечером, и он отдаст тебе свой неповторимый аромат. Его растят, чтобы собрать семена, потом они попадут в цветники городов и сел, к людям, которые украшают нашу землю цветами.

Цветоводам предстоит собрать в этом году 825 килограммов семян. Это не так просто. Коробочки душистого табака, например, созревают неодновременно. Если те немногие, которые выспели не собрать, то они лопнут, и ценные граммы семян будут потеряны безвозвратно.

Цветник совхоза растет. В прошлом году он занимал пять гектаров, в нынешнем — распростерся на десяти, а в будущем — расширится до пятнадцати.

Все больше дел у агронома - цветовода Любови Петровны Марышевой, но любимое дело только радует ее. Под руководством Любови Петровны работают два звена, в одном из них старшей Евдокия Ильинична Железная — человек со знанием и опытом, недаром ее труд отмечен юбилейной медалью. А. П. Красноносенко, Л. И. Чехонадская и другие члены звена свои производственные задания, как правило, выполняют на 120—130 процентов. Нелегко дается и обработка цветов. Такую работу поручишь не каждому. Признанным специалистом в этом деле стал тракторист Н. Т. Синицын.

Успех сопутствует и другой отрасли совхоза — плодоводству. В нынешем году садоводы должны были собрать 122 тонны фруктов. Сбор вишен и яблок ранних сортов позволил успешно справиться с первой половиной задания.

Солнце льнуло к горизонту, когда Валентина Анатольевна рассказывала о последней огромной цветочной клумбе. На ней росла бархатистая вишневого цвета мальва.

Украшать жизнь людей стало профессией Валентины Анатольевны, Любови Петровны и многих других рабочих совхоза «Западный» — и это прекрасно.

**Г. БАЛМАКОВ.**

# Застывшая стройка

Хочется начать с пословицы: «Не будь тороплив, а будь памятлив». Насколько это мудрое народное изречение метко, увидим ниже.

Наш завод обратился с ходатайством в крайпотребсоюз, построить на хуторе Веселом магазин промышленных товаров. Рассматривали этот вопрос ни много ни мало, а целых три года. Наконец, дело сдвинулось с мертвой точки и денежные средства, в сумме 46 тысяч, были выделены на строительство.

Кочубеевскому РПС было дано указание: построить магазин в кратчайший срок, потому что за нитками, пуговицами, кухонной посудой, мебелью и другим рабочие ездили за десятки километров.

В конце минувшего года был заложен фундамент под магазин, а в этом — возвели стены. На этом строительство и окончилось. Мы вынуждены были снять с завода бригаду рабочих и направить их на этот объект. За короткий промежуток времени бригада построила подсобное помещение, сделала отмостки и бетонные полы. И вот тут нас постигла новая беда: иссякли строительные материалы. Десятки раз обивали мы пороги РПС, Ивановского сельпо, но дело ни с места. А ведь сейчас лето, в самый бы раз строить. Если бы материалов было в достатке, то к сентябрю мы магазин сдали бы в эксплуатацию.

**П. БОЙКО,**
**председатель заводского комитета.**

**Ф. РОЖКОВ,**
**бригадир.**
**А. СУБАЧЕВ,**
**рабочий.**

**Редактор Б. МАКРУШИН.**

# *... И БРОСИЛИ*

Дороги у нас на хутора ухабистые, а в распутицу по некоторым ни пройти, ни проехать. В июне ПДУ-1499, наконец, принялось за ремонт дорог: на хутор прибыли бульдозеры, автогрейдеры, катки. Работа закипела, а жители воспрянули духом. Но радость недолгой была: распахав дороги, техника исчезла. Теперь наши дороги стали хуже прежних: всюду ямы, колдобины, канавы. Я обратился за разъяснением к начальнику ПДУ Н. В. Горобчуку и тот ответил, что... кончились деньги, отпущенные на ремонт дорог.

Идет уборочная страда, а там и подготовка к зиме не за горами. Дороги нам очень нужны еще и потому, что наше хозяйство — колхоз «Заветы Ильича», — молодое и вот-вот начнется строительство новых производственных и культурно-бытовых помещений.

**П. СМЕТАНИН,**
**начальник Вревского отделения связи**

**КОЧУБЕЕВСКОМУ АТП**
**СРОЧНО ТРЕБУЮТСЯ**
на постоянную работу **шоферы 1 и 2 класса** для работы на автобусах.
Обращаться в отдел кадров ул. Гагарина, 98.
7—4

**КОЧУБЕЕВСКОМУ РСУ ТРЕБУЮТСЯ плотники-столяры и техники-строители** на инженерно-технические должности.
Обращаться по адресу: ул. Вторая Пролетарская, 2, РСУ, телефон 2-33.
4—1

**НЕВИННОМЫССКОЙ ФАБРИКЕ ИМЕНИ ЛЕНИНА** требуются на постоянную работу **жестянщики, сантехники и слесари.**
Обращаться в отдел кадров фабрики.
10—9

**В кинотеатре «СПУТНИК»**
24 июля. Художественный фильм. **«Три мушкетера»** (в двух сериях). Начало в 17, 21 час.
25 июля. Новый художественный фильм **«Если есть паруса».** Начало в 17, 19, 21 час.

**НАШ АДРЕС: с. Кочубеевское, Ставропольского края, улица Октябрьской революции, № 47. Телефоны: редактора — 3-09, зам. редактора — 0-38, отдела сельского хозяйства — 4-09, ответ. секретаря и корректора —3-79, отдела писем — 2-44, бухгалтерии— 4-86, радиовещания — 5-05, типографии — 5-49.**