Пролетарии всех стран, соединяйтесь!

ЗВЕЗДА ПРИКУБАНЬЯ

Орган Кочубеевского районного комитета КПСС и районного Совета депутатов трудящихся Ставропольского края

Год издания 8-й
№ 89 (1230)
СУББОТА
25
ИЮЛЯ
1970

Цена 2 коп.

ВСЕ—НА МАССОВЫЙ ВОСКРЕСНИК

ПО ВЫВОЗКЕ ЗЕРНА ГОСУДАРСТВУ! БОЛЬШЕ ХЛЕБА РОДИНЕ!

В ЦК КПСС И СОВЕТЕ МИНИСТРОВ СССР

ЦК КПСС и Совет Министров СССР приняли постановление «О мерах по увеличению производства, улучшению заготовок картофеля, овощей и фруктов и обеспечению населения этими продуктами».

В постановлении отмечается, что объемы производства и заготовок картофеля, овощей и фруктов в колхозах и совхозах не удовлетворяют возрастающих потребностей населения страны и перерабатывающей промышленности в этой продукции. Министерство сельского хозяйства СССР и местные сельскохозяйственные органы неудовлетворительно занимаются организацией производства картофеля, овощей и фруктов. Специализация и концентрация производства этих продуктов осуществляется крайне медленно. Недостаточно используются для выращивания овощей и картофеля поливные и пойменные земли, запущено семеноводство, особенно картофеля, крайне низок уровень механизации овощеводства и плодоводства, под овощные культуры и картофель мало вносится удобрений, не обеспечивается своевременный уход за посевами, слабо ведется борьба с вредителями и болезнями растений. Урожайность картофеля, овощей и плодов во многих хозяйствах остается низкой, товарные качества продукции часто не удовлетворяют предъявляемым требованиям. В ряде случаев возделывание этих культур остается убыточным.

Торгующие и заготовительные организации, а также плановые органы слабо изучают спрос населения и допускают серьезные недостатки в планировании заготовок, переработки и реализации плодоовощной продукции. Принижена роль договоров контрактации и ответственность за их выполнение как со стороны колхозов и совхозов, так и со стороны заготовительных организаций.

В ряде республик, краев и областей партийные и советские органы мирятся с серьезными недостатками в производстве, заготовках и торговле плодоовощной продукцией, с безответственным отношением отдельных руководителей сельскохозяйственных, заготовительных и торгующих организаций к делу обеспечения населения картофелем, овощами и фруктами.

ЦК КПСС и Совет Министров СССР обязали ЦК Компартий и Советы Министров союзных республик рассмотреть вопрос об увеличении производства, улучшении заготовок картофеля, овощей и фруктов и торговли ими, об обеспечении в установленные сроки поставок картофеля, овощей и фруктов в общесоюзный фонд и о бесперебойном снабжении населения этими продуктами, имея в виду принять по данному вопросу конкретные меры и повысить ответственность за это дело местных партийных, советских, сельскохозяйственных и заготовительных органов и торгующих организаций.

Министерство сельского хозяйства СССР и Советы Министров союзных республик обязаны принять меры к значительному повышению урожайности, увеличению валовых сборов, расширению ассортимента и улучшению качества картофеля, овощей, плодов и винограда на основе применения передовой современной технологии производства этих культур, специализации и интенсификации производства, перехода на сплошные сортовые посевы, размещения овощей на лучших, в основном поливных землях, внесения полных доз органических и минеральных удобрений под овощные культуры. Необходимо улучшить организацию выращивания высококачественного посадочного материала и семян районированных сортов картофеля и овощных культур, а также осуществить мероприятия по развитию перерабатывающих предприятий в специализированных совхозах и колхозах и организации длительного хранения картофеля, овощей и фруктов в местах их производства.

Министерству сельского хозяйства СССР совместно с Советами Министров союзных республик поручено разработать и осуществить в ближайшие годы мероприятия по созданию в наиболее благоприятных природно-климатических зонах крупных баз товарного производства ранних и теплолюбивых овощей, а также репчатого лука и чеснока для снабжения населения крупных городов и промышленных центров страны.

Установлено, что, начиная с 1971 года общие объемы государственных закупок овощей (с выделением помидоров, огурцов и лука), а также бахчевых культур, плодов и винограда утверждаются в народнохозяйственном плане с распределением по союзным республикам.

Советам Министров союзных республик поручено совместно с соответствующими министерствами и ведомствами СССР уточнить зоны заготовительной деятельности потребительской кооперации, торгующих организаций и предприятий Министерства пищевой промышленности СССР с тем, чтобы в каждой зоне закупки картофеля и плодоовощной продукции в колхозах и совхозах осуществлялись, как правило, одним заготовителем.

При уточнении указанных зон должно быть предусмотрено закрепление колхозов и совхозов за предприятиями перерабатывающей промышленности и заготовительными организациями на длительный срок, имея в виду развитие специализации хозяйств на производстве картофеля, овощей и фруктов, а также укрепление и расширение прямых связей колхозов и совхозов с заготовительными, торгующими и перерабатывающими предприятиями и организациями.

ЦК КПСС и Совет Министров СССР установили, что заготовители несут полную ответственность за организацию закупок и обеспечение приемки от колхозов и совхозов в закрепленной зоне всей товарной плодоовощной продукции.

Советам Министров союзных республик, Министерству торговли СССР и Центросоюзу поручено принять меры к коренному улучшению торговли картофелем, овощами и фруктами путем расширения сети плодоовощных магазинов и павильонов, оснащенных современным оборудованием, и широкого применения прогрессивных форм торговли (увеличение продажи мытых, расфасованных товаров и т. д.). Всемерно развивать прямые связи крупных предприятий торговли и общественного питания с совхозами и колхозами, расположенными вблизи городов и рабочих поселков, доставку картофеля, овощей и фруктов непосредственно в магазины, столовые и рестораны, а также фирменную торговлю колхозов и совхозов этими продуктами в городах и рабочих поселках.

(Окончание на 2 стр.)

Герои страды

⊙ Рекорд на уборке урожая в колхозе имени Октябрьской революции держит комбайнер НИКОЛАЙ ИВАНОВИЧ НОВИК. На его счету 192 гектара обмолоченных валков, из бункера он выдал 7861 центнер зерна.

⊙ИВАН ПЕТРОВИЧ РЯБОКОНЬ, комбайнер колхоза «Заветы Ильича», прочно держит первенство в соревновании. С начала страды он подобрал валки со 188 гектаров и намолотил 6500 центнеров пшеницы.

⊙ По 520 и более центнеров зерна намолачивает ежедневно комбайнер бригады № 2 колхоза «Казьминский» Н. П. ГАЛЬЧУН.

⊙ Близится к концу уборка урожая в совхозе «Водораздельный». С первых дней страды лидирует комбайнер ВАСИЛИЙ ИВАНОВИЧ ЯСЕНКО. Он подобрал валки с площади 257 гектаров, намолотил 5680 центнеров хлеба.

⊙ В совхоз «Загорский» страда пришла недавно. В валки уже уложено 5200 гектаров пшеницы. С 366 гектаров уложил в валки озимые машинист жатки ЯН ЮГАНОВИЧ ВАХОВСКИЙ, ИВАН ИВАНОВИЧ БУБЫРЬ скосил 404 гектара.

СЕССИЯ РАЙСОВЕТА

23 июля в с. Кочубеевском состоялась сессия районного Совета депутатов трудящихся, на которой с докладом «О повышении роли Советов депутатов трудящихся в коммунистическом воспитании молодежи» выступил заведующий районным отделом народного образования депутат И. М. Шевченко, и с содокладом — заместитель председателя комиссии по работе среди молодежи — райвоенком депутат А. И. Лексин.

На сессии выступили уполномоченный по использованию трудовых ресурсов Г. Н. Спасенов, заведующая районным отделом культуры А. М. Романова, начальник ОВД В. Н. Тенищев, первый секретарь райкома ВЛКСМ В. Московченко, председатель Барсуковского сельского Совета Н. Я. Колесников, помощник прокурора К. Н. Филимонов, заведующий отделом крайисполкома Ю. Н. Слащев.

Депутаты приняли решение, направленное на дальнейшее улучшение работы сельских Советов среди молодежи.

Отчет о сессии читайте в ближайшем номере нашей газеты.

Заповедь выполнена

80 тысяч центнеров хлеба при плане 76000 засыпали в закрома государства труженики колхоза имени Чапаева. Сейчас на полях развернулись работы по завершению уборки урожая. Все колосовые культуры скошены. Из 5200 гектаров подобраны и обмолочены колосовые с 4600 гектаров.

Полеводов радует урожайность озимых и яровых. В среднем с каждого гектара получаем по 34 центнера зерна.

Хлеб государству идет только высокого качества. На приемный пункт отправлено 58 тысяч центнеров сильной пшеницы, за высокое качество которой хозяйство получит десятки тысяч рублей дополнительно.

На жатве юбилейного урожая высокой выработки добились комбайнеры Василий Александрович Иванов, Виктор Григорьевич Дудко, Николай Андреевич Серебрянский, Иван Лаврентьевич Тесленко, намолотившие по 6 — 7 тысяч центнеров зерна.

Большой вклад в выполнение плана последнего года пятилетки внесли и водители автомобилей Павел Иванович Завгородний, Иван Иванович Степаненко, Василий Емельянович Ясинов и многие другие.

В эти дни труженики хозяйства продолжают продавать хлеб сверх плана.

А. ТКАЧЕНКО,
председатель колхоза имени Чапаева.
Г. ВАРЕХИН,
главный агроном.
И. ДАНИЛЕНКО,
секретарь партийного комитета.

ЧЕТКО

Ток отделения № 1 совхоза «Водораздельный». Здесь четко организована работа по очистке зерна и отправке его государству. При плане 12 тысяч центнеров хлеба отправлено в закрома Родины уже 6 тысяч.

По 500 и более центнеров ежедневно поступает на ток из бункеров комбайнов В. Недоступа и П. Колесова. Непрерывную отвозку зерна обеспечивают водители Н. Пятак и М. Войтковский.

И. КОПЫЛОВ,
секретарь парткома.

Высокой производительности труда на уборке урожая добился комбайнер колхоза «Заветы Ильича» И. П. Рябоконь. Вместе со своим помощником П. И. Корниенко он подобрал со 190 гектаров озимые и намолотил более 6000 центнеров зерна.

На снимке: И. П. Рябоконь.

Фото П. Брязгуна.

В ЦК КПСС И СОВЕТЕ МИНИСТРОВ СССР

(Окончание. Нач. на 1 стр.)

Правлению Центросоюза по согласованию с Советами Министров союзных республик поручено организовать в ряде крупных городов и промышленных центров торговлю картофелем, овощами и фруктами в свежем и переработанном виде, а местным Советам депутатов трудящихся предоставлять потребительской кооперации помещения и оказывать другую необходимую помощь в организации этой торговли.

Советам Министров союзных республик, Минторгу СССР, Минпищепрому СССР, Минсельхозу СССР поручено обеспечить за счет централизованных и нецетрализованных капитальных вложений, включая кредиты банков, строительство в 1971 — 1975 годах овощекартофелехранилищ, фруктохранилищ, холодильников и предприятий по переработке овощей и фруктов.

Принято предложение Советов Министров союзных республик и Центросоюза о дополнительном строительстве в 1971—1975 годах для заготовительных организаций потребительской кооперации приемно-заготовительных пунктов, овощекартофелехранилищ, фруктохранилищ, квасильно-засолочных пунктов и сельских приемных пунктов.

Госплану СССР поручено предусматривать, начиная с 1971 года, в планах подрядных работ Министерству сельского строительства СССР, а также строительным организациям других министерств и ведомств выполнение работ по строительству овощекартофелехранилищ, фруктохранилищ, перерабатывающих предприятий и других объектов плодоовощной материально-технической базы в объемах, обеспечивающих выполнение заданий, предусмотренных настоящим постановлением.

Госплану СССР и Советам Министров союзных республик предложено предусматривать в проектах годовых планов развития народного хозяйства задания по вводу в действие овощекартоефлехранилищ и фруктохранилищ в заготовительных и торгующих организациях и совхозах за счет централизованных и нецентрализованных капитальных вложений, а также выделение капитальных вложений, автотранспортных средств, оборудования, материалов и других материальных ресурсов для развития материально-технической базы по заготовкам, перевозкам, переработке и хранению картофеля и плодоовощной продукции.

Заготовительным организациям потребительской кооперации, предприятиям и организациям Министерства пищевой промышленности СССР разрешено производить, начиная с закупок из урожая 1970 года, отчисления на строительство материально-технической базы по заготовкам, перевозкам, переработке и хранению картофеля и плодоовощной продукции в размере 3 процентов общей стоимости заготовленных ими картофеля, овощей, бахчевых культур и фруктов по закупочным ценам с включением этих сумм в оптово-отпускные цены сверх установленных норм накладных расходов.

Предложено Министерству пищевой промышленности СССР, Министерству сельского хозяйства СССР, Министерству торговли СССР и Центросоюзу шире использовать банковский кредит для строительства и расширения приемно-заготовительных пунктов, овощекартофелехранилищ, фруктохранилищ и перерабатывающих предприятий.

Госбанку СССР и Стройбанку СССР предусматривать в проектах планов долгосрочного кредитования необходимые суммы на кредитование указанных мероприятий.

Госплан СССР Госснаб СССР обязаны предусматривать в проектах народнохозяйственных планов выделение строительных материалов, оборудования и других материальных ресурсов, необходимых для строительства плодоовощной материально-технической базы заготовительных и торгующих организаций за счет нецентрализованных капитальных вложений (включая процентные отчисления и кредиты банков).

В целях усиления роли договорных отношений в производстве картофеля, овощей и фруктов и в планомерном обеспечении этими продуктами населения и перерабатывающей промышленности, а также укрепления хозрасчетных основ договорных отношений поручено Министерству заготовок СССР разработать совместно с Министерством сельского хозяйства СССР и с участием Министерства торговли СССР, Министерства пищевой промышленности СССР, Госбанка СССР, Центросоюза и Советов Министров союзных республик и утвердить новый типовой договор контрактации плодоовощной продукции и картофеля, предусмотрев в нем заключение договоров, как правило, на ряд лет, повышение материальной заинтересованности сторон в развитии сырьевой базы, наиболее полное использование мощностей перерабатывающей промышленности, многократное использование тары, а также повышение материальной ответственности сторон за выполнение взаимных обязательств.

Министерствам и ведомствам даны поручения об организации производства и поставки колхозам, совхозам, заготовительным и торгующим организациям, предприятиям перерабатывающей промышленности технологического оборудования, агрегатов, машин и линий для возделывания, уборки, переработки и хранения картофеля, овощей и фруктов.

Министерству химической промышленности СССР и Советам Министров союзных республик поручено принять необходимые меры к увеличению производства и поставки в 1971—1975 годах сельскому хозяйству для овощеводства, картофелеводства, садоводства и виноградарства химических средств защиты растений от вредителей и болезней растений, химических средств борьбы с сорняками, а также синтетической светостабилизированной пленки и других необходимых для сельского хозяйства полимерных материалов.

Для обеспечения заготовок и реализации овощей и фруктов тарой и упаковочными материалами даны конкретные поручения соответствующим министерствам и ведомствам. Госснабу СССР совместно с Госпланом СССР, Министерством путей сообщения, Министерством сельского хозяйства СССР, Министерством пищевой промышленности СССР, Министерством торговли СССР, Центросоюзом и Советами Министров союзных республик поручено разработать и осуществить мероприятия по широкому применению контейнеров для перевозок картофеля, овощей и бахчевых культур.

Министерству путей сообщения поручено рассмотреть вопрос о расширении применения льготных тарифов при перевозке возвратной плодоовощной тары железнодорожным транспортом; принять меры к сокращению сроков доставки плодоовощных грузов, повысить ответственность железных дорог за сохранность плодоовощной продукции при перевозках, обеспечить своевременные перевозки плодоовощной продукции по предъявлению груза и выделять для этого необходимое количество изотермических вагонов и механизированных секций по заявкам грузоотправителей.

Министерству гражданской авиации обеспечивать доставку самолетами ранних овощей и фруктов, а также принять меры к увеличению перевозок плодоовощной продукции по заказам заготовительных и торгующих организаций, специализированных совхозов и колхозов в основные промышленные центры страны, предусматривая в необходимых случаях для этих целей дополнительные рейсы самолетов.

Установлено, что оплата перевозок овощей и фруктов самолетами производится по действующим тарифам на грузовые перевозки за фактическое расстояние перевозок в один конец.

ЦК КПСС и Совет Министров СССР установили, начиная с закупок из урожая 1970 года, что картофель, овощи и фрукты, доставляемые (сдаваемые) колхозами, совхозами и другими хозяйствами заготовительным организациям, непосредственно на оптовые базы торгующих организаций и предприятиям перерабатывающей промышленности, оплачиваются по закупочными ценам.

Разрешено Советам Министров союзных республик в случае необходимости сохранять действующий порядок оплаты овощей и фруктов по розничным ценам за вычетом установленных скидок при сдаче их колхозами, совхозами и другими хозяйствами в пределах области (края) на оптовые базы торгующих организаций.

Сохранен порядок оплаты картофеля, овощей и фруктов, доставляемых колхозами, совхозами и другими хозяйствами непосредственно в магазины, предприятия общественного питания, а также детские и лечебные учреждения, по розничным ценам за вычетом торговых скидок.

Поручено Советам Министров союзных республик по согласованию с Государственным комитетом цен Совета Министров СССР разработать и ввести в действие, начиная с закупок из урожая 1970 года, новые закупочные цены на овощи, дифференцированные по зонам, срокам созревания и качеству. Закупочные цены на овощи установить с учетом обеспечения рентабельности их производства в колхозах и совхозах в размере не ниже 15 процентов в среднем по союзной республике (в РСФСР —в среднем по зоне), а по луку и чесноку в основных товарных районах — в размере не ниже 25 процентов.

В том случае, если действующие закупочные цены обеспечивают рентабельность производства овощей в колхозах и совхозах свыше 15 процентов, новые закупочные цены установить с учетом сохранения средних выплат за тонну овощей при продаже их колхозами и совхозами государству по действующим закупочным ценам и по розничным ценам за вычетом установленных скидок и транспортных расходов (относимых на колхозы и совхозы при расчетах по розничным ценам).

Поручено Государственному комитету цен Совета Министров СССР и Министерству заготовок СССР разработать с участием Министерства сельского хозяйства СССР, Советов Министров союзных республик и заинтересованных министерств и ведомств и представить в Совет Министров СССР предложения о дифференцированных (по зонам производства и периодам созревания) закупочных ценах на картофель (без подразделения его на обыкновенный и крупный отборный), продаваемый государству колхозами, совхозами и другими хозяйствами. Закупочные цены на картофель разработать с учетом сохранения сложившихся в 1967—1968 годах средних выплат за тонну картофеля при продаже его колхозами и совхозами государству по действующим закупочным ценам и по розничным ценам за вычетом установленных скидок.

Разрешено Советам Министров союзных республик установить по согласованию с Государственным комитетом цен Совета Министров СССР повышенные закупочные цены (или надбавки к ценам) на высокоценные сорта столового картофеля при закупке и реализации его внутри республики. Реализацию высокоценных сортов столового картофеля в розничной сети производить по соответственно повышенным розничным ценам.

Начиная с урожая 1970 года, розничные цены на картофель утверждаются Советами Министров союзных республик дифференцированно по зонам и периодам года.

Необходимо всемерно расширить производство и улучшить снабжение населения малораспространенными овощами (патиссонами, шпинатом, сельдереем, салатом, пастернаком и другими).

Разрешено в 1970 и 1971 годах торгующим организациям и предприятиям общественного питания производить закупку у колхозов, совхозов и других государственных хозяйств, а также у населения патиссонов, шпината, сельдерея, салата, пастернака, и других малораспространенных овощей по ценам, определяемым по соглашению сторон; устанавливать розничные цены на малораспространенные овощи с учетом спроса и предложения на них, имея в виду, что эти цены должны быть едиными в пределах города.

Государственному комитету цен Совета Министров СССР поручено обеспечить контроль за уровнем устанавливаемых и принимаемых в союзных республиках закупочных и розничных цен на картофель, овощи и фрукты.

В целях коренного улучшения семеновдства овощных культур предложено Министерству сельского хозяйства СССР и Советам Министров союзных республик решить вопрос о создании специализированных государственных хозяйств по производству семян овощных культур.

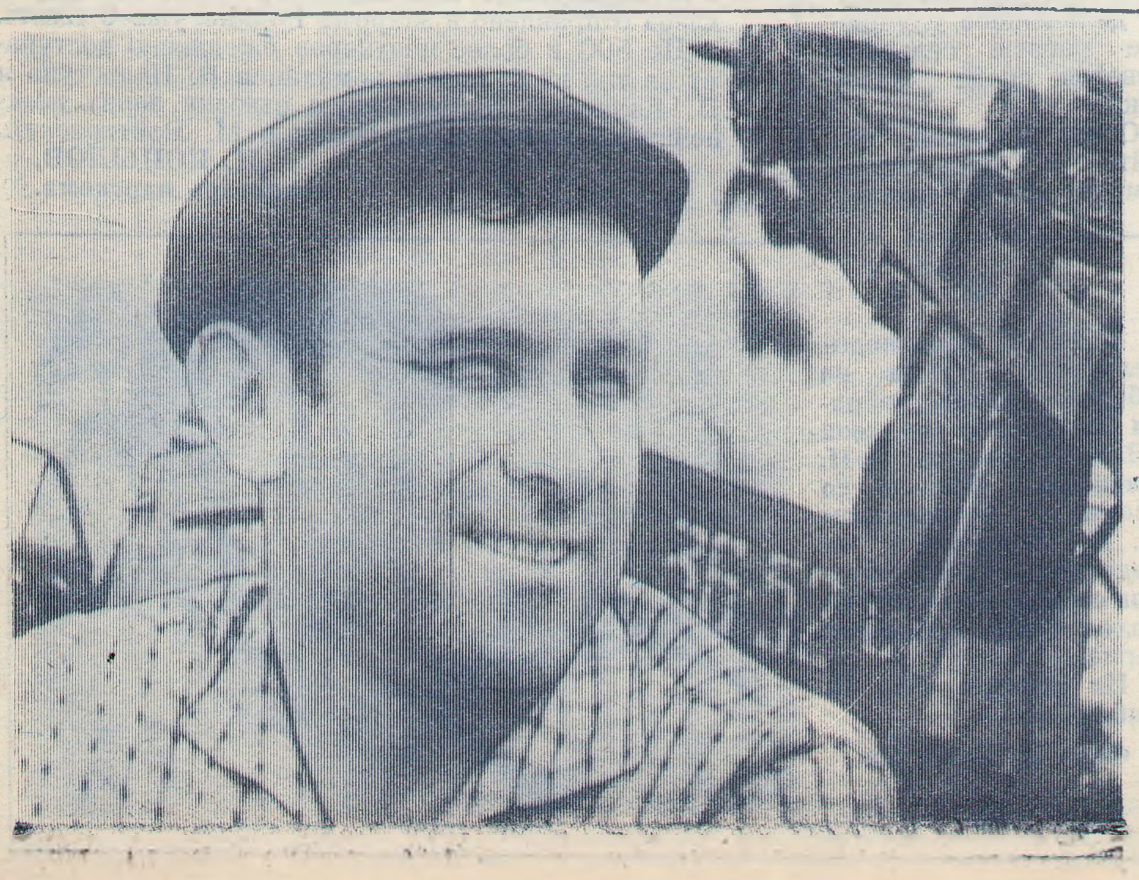

НЕ ПРЕКРАЩАЕТСЯ ХЛЕБНЫЙ ПОТОК

Колхоз «Красная звезда» завершает продажу хлеба государству. В закрома государства засыпано вместе со ссудой 4900 тонн отборного зерна. Но хлебный поток не прекращается и сейчас.

Хлебный поток. Ценой больших трудовых усилий дается он земледельцам. Ведь, кажется, совсем недавно сплошной стеной стояла пшеница, комбайнеры на отведенных двадцатиметровках проверяли технику и уплотняли узлы на случай утечки зерна, а правление колхоза с широким участием специалистов, бригадиров уточняло рабочий план. По опыту прошлых лет было решено убирать хлеба групповым методом, собрав уборочные агрегаты в звенья.

Раньше всех поспел хлеб в третьей бригаде. Туда и была направлена группа комбайнов и лафетных жаток.

Фронт уборочных работ ширился с каждым днем. Вскоре на полях колхоза работали все 14 комбайнов. Правление колхоза особо не беспокоила косовица. На этой работе участвовало пять жаток, которые вполне обеспечивали фронт работ агрегатам, занятым подбором валков.

В настоящее время пшеница скошена на всех 2450 гектарах. Более чем с 1700 гектаров обмолочены валки. С каждого гектара убранной площади намолочено по 38 центнеров пшеницы. Урожай небывалый. И радостно сознавать, что колхозники на всех участках проявляют большую заботу о хлебе.

Образцы героизма на укладке валков по-

СОВЕРШЕНСТВОВАТЬ ТОРГОВЛЮ

ЗАВТРА вся наша страна пятый раз отмечает День работника торговли. Это праздник продавца и повара, официанта и кассира, товароведа и кладовщика — всех, кто занят в сфере торгового обслуживания.

Видную роль во всей этой системе занимает советская потребительская кооперация, которая объединяет теперь более 58 миллионов человек. Она успешно осуществляет задачи по сближению уровня обслуживания городского и сельского населения.

Высокими темпами развивался товарооборот потребительской кооперации нашего района. В нынешней пятилетке его прирост составлял 3 миллиона рублей ежегодно. Хороших результатов достигли мы в распространении печатных изданий. В 1965 году в районе было продано книг на 86,5 тысячи рублей, а в прошлом — на 142 тысячи. Это говорит о неуклонном росте материального благосостояния людей и их духовных запросов.

День работника торговли большинство коллективов райпотребсоюза встречает выполнением взятых социалистических обязательств. В число передовых вошли работники Барсуковского и Невинномысского рабкоопов, объединения общепита, хлебокомбината и автотранспортной конторы РПС.

Увеличение продажи товаров — хороший показатель работы торговых предприятий, это результат упорного труда многих наших передовых бригад, ударников коммунистического труда, число которых постоянно растет и достигло 520 человек.

С большим уважением отзываются покупатели о таких работниках, как заведующая магазином Барсуковского рабкоопа Е. В. Левченко, завмаг Воровсколесского сельпо М. П. Морозова, завмаг Кочубеевского магазина «Одежда» В. И. Березницкая. Безупречно работают грузчик оптовой базы В. И. Волков, кухонная рабочая столовой № 1 общепита А. С. Дидова и многие другие.

Теперь, когда непрерывно увеличивается производство розничных товаров, расширяется их ассортимент, растет культура советского народа, главной задачей торговых работников является развитие и совершенствование форм обслуживания населения.

Вся наша работа должна быть проникнута заботой о человеке. Идет уборка хлеба и мы должны создавать условия, благоприятствующие плодотворному труду полеводов. Сейчас к услугам хлеборобов 11 автолавок, 12 конных развозок, 19 ларьков без продавцов, 17 стационарных ларьков и 150 торговых предприятий. Они сделали уже более 1300 выездов в поле и продали товаров на 185 тысяч рублей.

Сейчас в нашем районе 230 торговых предприятий. Большинство магазинов построено за последние годы.

Однако уровень культуры обслуживания в ряде магазинов еще низкий. Работникам торговли необходимо направить все усилия на улучшение хозяйственной деятельности наших организаций, ликвидацию потерь, совершенствование товаропередвижения, ускорение оборачиваемости средств, неуклонное повышение культуры обслуживания населения.

В. ГЕРДА,
председатель райпотребсоюза.
П. ПОЛУКАРИКОВ,
председатель объединенного комитета профсоюза.

Сельский продавец

Этот магазин совершенно обычный и в то же время во многом отличается от многих других размещенных в центре села. Приютился он под одной крышей с кузницей второй бригады колхоза имени Ленина. и не всякий прохожий обратит на него внимание. Да здесь, собственно, и нет праздных зевак. Небольшое торговое предприятие Заветненского сельпо призвано обслуживать колхозников бригады. В этом видит свою главную задачу заведующая магазином Мария Васильевна Лебединская.

...Вчера закончилась очередная ревизия. Результат ее удовлетворил бы любого — недостача составила лишь два рубля, а Мария Васильевна удручена. Часто бывало, что при проверках все сходилось до копейки. Вот тогда она гордо смотрела на ревизоров, а те почтительно прощались с нею.

По нашему беглому подсчету оказалось, что за 18 лет работы завмаг пережила более 60 плановых и внезапных ревизий. Волновалась при каждой, хотя и была уверена в благополучном исходе.

В торговлю Лебединская пришла не сразу, не так, как теперь — учатся, сдают экзамены. Ее испытанием была работа приемщицей яиц, затем коробейником. Когда пришел опыт и уверенность, предложили работать в коллективе магазина. Так, в нелегком труде продавца, прошло 18 лет. И все в одном Заветненском сельпо.

Теперь Мария Васильевна с теплотой в душе вспоминала своих учеников. Для многих из них привитая ею любовь к работе за прилавком стала призванием в жизни, молодежь превзошла свою учительницу—некоторые окончили техникумы, работают в больших коллективах. А она, как и много лет назад, спешит к шести часам утра в свой небольшой магазин.

В колхозе работа начинается рано, нужно успеть обслужить всех, кто уходит на фермы и тока рано утром. В полдень на хуторе идеальная сельская тишина. Тогда у Марии Васильевны перерыв, а вечером она опять работает до тех пор, пока не отпустит товар последнему запоздавшему покупателю.

Знает она всех от мала до велика. Иной положит рублевку и коротко бросит: «Курить». Тут же получит привычную для себя пачку папирос. У другого вкусы меняются не по дням, а по часам. Мария Васильевна терпелива к нему, сумеет угодить. Ее глубоко посаженные глаза всегда ласково-внимательны.

Я назвал магазин маленьким, а прав-ли? Действительно рабочая площадь невелика, а товарооборот не уступает любому отделу центрального гастронома села. Еще не было случая, чтобы Лебединская не справилась с планом товарооборота, сбора яиц у населения или с планом кооперирования. Ее часто видят с товарами в поле. На культстане она организовала ларек без продавца и не жалеет об этом.

Случись по сельпо невыполнение плана по кооперированию, Марию Васильевну просят помочь. Она идет по дворам, разъясняет задачи потребительской кооперации, роль в ней пайщиков и редко, кто не пойдет навстречу.

Так уже сложились взаимоотношения между продавцом, который отдает все свои силы и способности делу, и покупателями, глубоко уважающими своего продавца. Мне кажется, в этом и есть большое преимущество сельского работника торговли перед городским.

У Марии Васильевны заветная мечта — передать своему преемнику (когда пойдет на пенсию) товары в светлом новом магазине.

Председатель Заветненского сельпо Людмила Максимовна Плющева заверила, что строительство его начнется уже в этом году.

Г. БАЛМАКОВ,
наш корр.

Широкой известностью пользуется у ленинградцев и гостей города на Неве один из крупнейших универмагов — «Синтетика». Здесь покупателей всегда встречают доброй улыбкой, всегда помогут выбрать нужный товар.

В универмаге работает преимущественно молодежь. Девушки стремятся досрочно выполнить план нынешнего года.

На снимке (слева направо): передовики торговли Мария Костенко, Любовь Виноградова, Алла Поршина и Антонина Заренба.

Путевые заметки

НАСТРОЕНИЕ

ЖАРКО в степи. Еще жарче в машине. Не остывающий как следует мотор старенькой «Волги», как калорифер поднимает температуру в кабине.

Тяжелые руки председателя устало лежат на отполированной баранке. Машина, как загнанная лошадь, медленно катит по дороге, поднимая клубы едкой пыли.

— Замотался... устал, — жалуется председатель. — Каждый день не досыпаешь. Сегодня ночью на механическом току заминка получилась. Ремонтировать вместе с ребятами пришлось.

В колхозе недавно вошел в строй новый механизированный ток. Он в центре Мищенского. Большой просторный склад для зерна, очистительные машины, у ворохов гудят погрузчики. Один из них, самопередвижной ковшовый, бросает литое зерно, как роторный экскаватор. Работа идет споро, а людей на току почти не видно.

Новая весовая. Просторная комната для работы с большими светлыми окнами, еще забрызганными раствором: сдавали весовую, когда уже на ток стало поступать зерно.

— Только у нас такие весы. Тридцатитонные, — с оттенком гордости говорит Н. П. Гасан.

У председателя колхоза две тетради. В одной из них аккуратным почерком занесены фамилии комбайнеров. За каждый день их намолот. В другой фиксируется убранная площадь, урожайность, намолот зерна с каждого гектара.

Каждый день председатель анализирует работу комбайнеров, беседует с людьми, интересуется, почему после того, как выработка была более 500 центнеров, вдруг комбайнер намолотил только 170 центнеров.

Руководителю все нужно знать.

В колхозе нет той нервозности, присущей в дни жатвы некоторым хозяйствам. Все здесь продумано основательно, подготовлено хорошо, и теперь дела идут по заранее расписанному плану.

Каждый делает свое, привычное и нужное дело...

Едем по полям.

На загонке комбайны на пониженных скоростях ведут обмолот валков. Ровный срез озимых. Редко, где увидишь потерянный колос, еще реже — зерно. И все же потери есть.

— Но как без них обойдешься, — разводит руками Гасан. — Хлеб хороший, по тридцать с лишним центнеров намолачиваем с гектара, а местами и по сорок. Даже на низких скоростях машины не успевают идеально отделить полову от зерна, особенно в ветер.

На краю загона стоит выкрашенная в зеленый цвет будка — это передвижной душ.

В хозяистве перед страдой их сделали несколько.

Обеденный перерыв. На полевой стан подъезжают на машинах механизаторы и шоферы, приходят в столовую рабочие тока. Людей в эти дни питается много.

Три раза в день готовят для механизаторов горячую пищу.

В обед людям подали наваристый борщ, курятину, на третье компот и кофе — кому что понравится.

На весовой, на полевых станах — везде, где бывает много людей, стоят ящики с яблоками. Их сейчас собирают в саду, привозят в поле.

Растут вороха зерна на току. До глубокой ночи не умолкают зерноочистительные машины, погрузчики.

Звенит хлеб на токах, сыплется литое зерно в кузова машин. Везут и везут его государству. И кажется ни в чем нет заминки. Все идет своим чередом.

КОЛХОЗ «Заветы Ильича». Вторая бригада. Комбайны косят пшеницу, а рядом, осыпаясь, ждет косарей овес. Треплет его ветер, и на земле уже белеют крупные зерна.

В бригаде хоть сразу все скоси и обмолоти. Но люди не успевают. Рассчитывали, что овес постоит еще на корню, а жара поджала, поспел за какие-то три-четыре дня.

И хотя в бригаде не слишком-то большая нагрузка на комбайн, работа идет медленно. Выработка неравномерная. Один день комбайнеры намолачивают по 400—580 центнеров, на другой 100—180 центнеров, а иногда и меньше ста.

И так почти по каждому агрегату. Почему?

На этот вопрос не могут ответить

(Окончание на 4 стр.)

казал Александр Оселедько, за 9 рабочих дней скосивший 450 гектаров пшеницы. Недавно партийная организация колхоза приняла его кандидатом в члены КПСС.

Ордена Ленина и Трудового Красного Знамени украшают грудь ветерана — комбайнера Дмитрия Александровича Киселева. Уборка еще не кончилась, а он уже намолотил 6600 центнеров хлеба. Более 7 тысяч центнеров на счету Федора Павловича Кетко. У комбайнеров замечательные подручные — шоферы комсомолец Александр Предущенко и Иван Гамза (на снимке). Они уже перевезли без малого 14 тысяч центнеров хлеба.

Зерно с токов идет полновесное, литое. И в этом немалая заслуга машиниста зерноочистительных агрегатов Николая Ильича Пилипенко. В государственные закрома колхоз уже засыпал 1300 тонн сильной пшеницы. Если сужаются границы на подборе валков, то на смену комбайнам приходят мощные тракторы с тросовыми и толкающими волокушами, а также пахотные агрегаты.

На вспашке полупара занято 10 дизельных тракторов. Но особенно хочется отметить ударную тройку коммунистов - механизаторов Анатолия Лобода, Владимира Качалкина и Николая Сафронова. Они управляют мощными «К-700» и пашут за день до 25 гектаров каждый.

Итак, уборочная страда сменяется заботой о будущем урожае, заготовкой грубых кормов. Колхозники «Красной звезды» готовят достойную встречу очередному XXIV партийному съезду.

А. БАЛАЦКИЙ,
председатель колхоза.
Б. КУЗНЕЦОВ,
секретарь парткома.

Краснознаменный Тихоокеанский флот.
На снимке: матрос-ракетчик комсомолец Геннадий Федоров.
Фото Ю. Муравина.

НА ПОДСТУПАХ К СЕВАСТОПОЛЮ

Михаилу Ивановичу Гриневу, механизатору совхоза «Невинномысский», бывшему старшине II статьи, 49 лет. Он участник обороны Севастополя, Кавказа. Сейчас работает трактористом.

...От жары и ветров земля побурела, поникли запыленные листья кустарников, тут и там покрывавших небольшие холмы у дороги, что связывала Севастополь с Симферополем. Наши войска оставили Бахчисарай и отходили на юг. Главная транспортная артерия —шоссе Симферополь - Севастополь приобрела огромную стратегическую важность. Прикрытие отхода частей возложили на моряков.

Едва старший лейтенант Никитевич отдал последнее распоряжение по маскировке пушек, как разведка доложила о приближении немецких танков. В полукилометре от батареи залегли морские пехотинцы с гранатами. Они дали слово не пропустить ни одного фашиста до тех пор, пока будут биться их сердца, и теперь хладнокровно готовились к смертельной схватке. Артиллеристы взяли на прицел поворот дороги.

Тишину знойного полдня нарушил отдаленный рокот моторов. Не ожидая сопротивления, колонна немецких танков лихо вскочила за поворот и, не сбавляя скорости, двинулась к расположению моряков. Дистанция между добровольцами - гранатометчиками и вражескими машинами сократилась уже до двухсот метров, когда два орудия, укрытых справа от дороги, дали первый залп. Словно по команде, жерла танковых орудий повернулись к ним и изрыгнули первую порцию смертоносного металла. Один из танков неуклюже скользнул в кювет, распластав по дороге гусеницу.

Через долю минуты, словно эхо, откликнулись еще две пушки, замаскированные слева от дороги. Наглость фашистов как рукой сняло. Они растерялись. Передние танки, яростно огрызаясь, попятились, выбирая удобные позиции, задние повернули вспять. Шлепки наугад пущенных снарядов в первые минуты боя не причинили морякам вреда.

В суматохе два немецких танка близко подошли друг к другу, и обе батареи, как по команде, сосредоточили на них свой огонь. Один тут же задымил, преграждая путь второму. Однако пять оставшихся в строю танков, оценив, наконец, свое явное преимущество, перестроились и ринулись в новую атаку. Теперь они прицельно обстреливали обе засады.

Среди моряков появились раненые, но поля боя никто не покидал.

Отчаянный натиск фашистов привел к потере третьего танка.

Бой длился менее часа. Уничтожив три танка, моряки не потеряли ни одного человека и орудия. В числе других получил легкое ранение и Михаил Иванович. С передовой линии никто не ушел. Так началась оборона Севастополя.

Ген. ЛИСТОПАД.

НАСТРОЕНИЕ

(Окончание. Нач. на 3 стр.)

ни руководители хозяйства, ни бригады.

С шести утра до одиннадцати ночи механизаторы трудятся на жатве. За двадцать часов пребывания в поле только один раз люди имеют возможность покушать горячую пищу.

—Претензии к нам механизаторы не предъявляют, — оправдывается бригадир.

В жаркие дни механизаторам не до претензий. Нужно работать, нужно убирать хлеб, нужно торопиться. Времени для жалоб нет. В «Полярной звезде» тоже не просили люди, чтобы им готовили горячую пищу три раза.

Готовясь к уборке, партийный комитет и правление колхоза разработали план уборки и условия соревнования для бригад и агрегатов. И в одном из пунктов записано, что итоги работы подводятся ежедневно, вручается передовому агрегату переходящий вымпел. Это должны делать секретарь партийного комитета, бригадир и агроном бригады. Написать оказалось легче, чем сделать.

Возможно, и эти причины отразились на выработке механизаторов. Может быть, и другие. В них должны бы давно разобраться члены партийного комитета.

ПОСЛЕ дождя в совхозе «Кочубеевский» сразу не обмолачивали валки — масса оказалась сырой. В третьем отделении косили пшеницу на сев. Хлеба низкорослые, сравнительно редкие. Можно бы убирать напрямую, но главный агроном Лидия Михайловна Николенко боится это делать. В отделении из четырех зерноочистительных машин только одну можно пустить в работу, да и то после основательной подготовки.

Сейчас на току горы зерна, но еще нет ни грамма очищенного.

—К уборке урожая подготовились плохо, — жалуется главный агроном. — И времени не было. После стрижки осталось каких-то полторы-две недели для ремонта комбайнов, подготовки машин и токов.

На краю холмистого поля, на сырой после дождя земле, сидят механизаторы. Это Алексей Михайлович Подсвиров, Михаил Алексеевич Гречкин, Яков Федорович Янченко, Александр Иванович Перегородиев, слесарь-наладчик Николай Васильевич Игнатенко и другие. Все они работают на одном поле. Косят пшеницу. За штурвалами сейчас помощники.

Нелегкая работа у механизаторов. Припоминают случаи, когда ложились на бок комбайны на косогорах, когда буксовали на подъемах, рвали коробки и муфты... Да мало ли что было в их многолетнем нелегком труде!

Сейчас значительно перевыполняют нормы. Иногда скашивают в три раза больше задания.

За прошлую неделю почти каждый агрегат по условиям соревнования должен получить по двадцать рублей премии.

— Напечатайте про это в газете, что премию зарабатываем, а нам ее не отдают, — посмеиваясь, глядя на управляющего, говорят они. — Премию и за экономию запасных частей тоже не платят.

Комбайнеры рассказали, что за пять, шесть, восемь сезонов из мастерской, кроме ремней, почти ничего не брали. Сэкономили сотни рублей, а за это не получили ни копейки.

— Почему?

Этот вопрос вечером мы задали работникам бухгалтерии. Те заверили, что учет расходования запасных частей ведется правильно. Пообещали проверить, выяснить и сообщить механизаторам.

Слесарь - наладчик Василий Игнатенко закончил СПТУ-8, получил диплом. Вернулся в свой совхоз. Работает наладчиком, а числится трактористом. И никак не добьется, чтобы в приказе отразили в соответствии с его должностью работу.

Жаловались люди, что со времени уборки еще не видели в поле главного инженера Е. Ф. Савченко. А ведь нужен он в поле. И посоветовал бы, как отрегулировать на срез жатку или молотилку, чтобы поменьше зерна терялось.

А косят в хозяйстве из рук вон плохо, да и хлеб медленно убирают. Вся земля устлана пшеничным колосом, овес скосили в пояс, с гривами.

В том, что инженерная служба поставлена плохо, мы сами убедились.

Из Апанасенковского района на помощь пришли девять комабайнов. В Георгиевской один из комбайнов поломался. Случилось это вечером. Утром комбайнер Дмитрий Федорович Михайлов пришел к директору и попросил выслать электросварку и слесарей, чтобы исправить машину. Директор дал указания инженеру, тот пообещал сразу же оказать помощь. В двенадцать дня комбайнер обошел всю станицу, чтобы найти инженера, но так и не нашел.

Вечером комбайн еще стоял, сиротливо опустив жатку на землю. Но возле него уже не было ни комбайнера, ни обещанных помощников.

В этой статье мы показали три случая отношения людей к делу и руководителей к людям. И результат.

И. БЕДНИК,
зам. начальника райсельхозуправления.

В. НАЗАРЕНКО,
председатель районного комитета народного контроля.

Б. УРАЛЬЦЕВ,
наш корр.

„Холодок“ на колесах

Жарко сейчас в степи и от знойного солнца, и от неотложных хлопот хлеборобских. В такую пору придает сил людям хороший напиток. Его доставляют на колесах к месту работы тружеников колхоза имени Чапаева шофер Николай Маруховский и продавщица Ивановского сельпо Валентина Мудриченко.

В походной автолавке фруктовые воды, нарзан, мороженое, к концу рабочего дня можно отведать холодного пива.

В большом ассортименте табачные изделия. Для женщин всегда найдутся пряники, карамель различных сортов, вафли.

В течение дня автолавка по нескольку раз появляется на токах, полевых станах. И не зря колхозники дали ей название «холодок» на колесах.

П. МУСАТОВ.

ФУТБОЛ

На стадионе села Казьминского состоялась календарная встреча по футболу на первенство края между командами колхоза «Казьминский» и откормочного совхоза из Минераловодского района. Со счетом 5 : 1 победили хозяева поля.

Первый круг футболисты колхоза «Казьминский» провели хорошо, они проиграли лишь команде «Ясная поляна» из Предгорного района. В своей группе казьминцы заняли первое место.

А. ШИНКАРЕВ,
член федерации футбола.

* * *

Прошел очередной тур первенства Кочубеевского района по футболу. В станице Барсуковской встречались спортсмены совхоза «Восход» с «Химиком» из г. Невинномысска. Игра закончилась вничью 2 : 2.

В. ДАНИЛОВ,
судья по спорту.

На голубых экранах

27 ИЮЛЯ

16-30 — Программа передач. 16-35 — Мультипликационный фильм. 16-45 — Учиться гражданской обороне. 17-05 — Новости. 17-15 — Концерт ансамбля песни и пляски дважды Краснознаменного Балтийского флота. 18-00 — В эфире 0-1. 18-15 — Ставрополье за неделю. 18-30 — Центр научной мысли курорта. К 50-летию Пятигорского научно-исследовательского института курортологии и физиотерапии. 19-35 — Многосерийный художественный фильм «Ставка больше, чем жизнь», 11-я серия. 20-30 — «Время». Информационная программа. 21-00 — «Школа злословия». Фильм-спектакль. 23-35 — Спорт за неделю. 00-05 — Новости. Программа передач.

ГОВОРИТ КОЧУБЕЕВСКОЕ

Вторник, 28 июля. 7-20 — Передовики страды. 7-30 — Страничка здоровья.

Четверг, 30 июля. 7-20 — Районные новости. 7-30 — Пионерский радиожурнал «Искорка».

Суббота, 1 августа. 7-20 — Последние известия. 7-30 — Завтра — Всесоюзный День железнодорожника.

Редактор Б. МАКРУШИН.

ОБЪЕДИНЕННОМУ ОБЩЕПИТУ Кочубеевского райпотребсоюза ТРЕБУЮТСЯ **грузчики, экспедиторы, мотороллеристы.** Оплата согласно штатному расписанию.
2—1

НЕВИННОМЫССКАЯ ФАБРИКА ПЕРВИЧНОЙ ОБРАБОТКИ ШЕРСТИ ИМЕНИ В. И. ЛЕНИНА ПРИНИМАЕТ НА РАБОТУ:
каменщиков, маляров, штукатуров, разнорабочих.
За справками обращаться в отдел кадров фабрики с 8 до 17 часов ежедневно, кроме субботы и воскресенья.
4—1

НАШ АДРЕС: с. Кочубеевское, Ставропольского края, улица Октябрьской революции, № 47. Телефоны: редактора — 3-09, зам. редактора — 0-38, отдела сельского хозяйства — 4-09, ответ. секретаря и корректора —3-79, отдела писем — 2-44, бухгалтерии— 4-86, радиовещания — 5-05, типографии — 5-49.