XXIV СЪЕЗДУ КПСС—УДАРНЫЙ ТРУД!

Пролетарии всех стран, соединяйтесь!

ЗВЕЗДА ПРИКУБАНЬЯ

Орган Кочубеевского районного комитета КПСС и районного Совета депутатов трудящихся Ставропольского края

Год издания 8-й
№ 90 (1231)
ВТОРНИК
28
июля
1970

Цена 2 коп.

ХРОНИКА

Пленум райкома партии

27 июля состоялся пленум райкома КПСС, который обсудил итоги работы июльского Пленума ЦК КПСС и наметил задачи по претворению этих решений в жизнь.

С докладом по этому вопросу выступил второй секретарь РК КПСС **А. И. Леньшин.**

На пленуме выступили: председатель колхоза «Путь Ленина» **В. В. Фролко;** директор совхоза «Правокубанский» **В. И. Квашин**, директор совхоза «Междуреченский» **А. Г. Калиниченко,** председатель колхоза им. М. Горького Н. А. Гайворонский, директор завода автоспецоборудования **П. М. Гончаренко,** старший чабан совхоза «Невинномысский» **А. Н. Сапожник,** директор Невинномысской автобазы **В. М. Байбарак** и секретарь парткома колхоза «Родина» **И. И. Мясоедов.**

Пленум рассмотрел организационный вопрос. В связи с переходом на другую работу освобожден от обязанностей члена бюро и первого секретаря РК КПСС **В. А. Вырвыхвост.**

Первым секретарем райкома партии и членом бюро избран **О. Б. Томашевский.**

В работе пленума принял участие секретарь крайкома партии **И. К. Лихота.**

Подробный отчет о пленуме будет опубликован в ближайшем номере нашей газеты.

Праздник кооператоров

25 июля на живописной поляне близ села Балахоновского состоялось празднование Дня работника торговли. Сюда съехались кооператоры района. На торжественном собрании, посвященном итогам работы кооператоров и задачам по улучшению обслуживания трудящихся выступил председатель правления райпотребсоюза В. Н. Герда.

Подведены итоги социалистического соревнования за первое полугодие. Первенство завоевал коллектив Барсуковского рабкоопа, второе место присуждено Невинномысскому рабкооопу. Отмечена хорошая работа кооператоров Кочубеевского сельпо.

Большая группа работников торговли награждена почетными грамотами, ценными подарками.

После торжественного собрания состоялось массовое гуляние.

Н. ИВАНОВ,
селькор.

Герои страды

⊙ Комбайнер первой бригады колхоза имени Ленина Т. Я. ТИТОВ подобрал валки на площади 225 гектаров и намолотил 6826 центнеров зерна.

⊙ Более 6000 центнеров хлеба намолотил с начала жатвы комбайнер пятого отделения совхоза «Невинномысский» **Г. КОВАЛЕНКО.**

⊙ Первенство на свале хлебов в совхозе «Беломечетский» удерживает механизатор второго отделения **П. С. ЕВТУШЕНКО.** Ежедневно он скашивает хлеба на площади 24—25 гектаров, а с начала жатвы скосил 145 гектаров.

⊙ Комбайнеры В. ЕРЕМЕНКО, В. ШАЛАШОВ, Ю. ХРИСТОСТОМОВ и Н. ЧУРЖИНОВ из колхоза «Родина», работая групповым методом, скосили на свал 1800 гектаров хлеба, выполняя почти по 2,5 нормы.

5500 ТОНН ХЛЕБА— В ЗАКРОМА РОДИНЫ

ВКЛЮЧИВШИЕСЯ в социалистическое соревнование в честь XXIV съезда КПСС труженики колхоза «Красная звезда» одержали крупную победу. В закрома Родины засыпано 5500 тонн зерна при плане 4200 тонн. Хозяйство полностью погасило и государственную ссуду. Механизаторы завершают жатву. Лучших результатов добился коллектив второй бригады, закончивший обмолот озимых. Каждый гектар здесь дал более 40 центнеров зерна. В целом же по хозяйству озимые дают по 40 центнеров.

Вслед за уборкой в хозяйстве организовали уборку соломы и пахоту полупара. В скирды уложено 2,5 тысячи тонн грубых кормов. На пахоте сейчас занято 11 тракторов, из них 3 мощных «К-700».

Под озимые подготовлено 800 гектаров полупара.

А. БАЛАЦКИЙ,
председатель колхоза.
Б. КУЗНЕЦОВ,
секретарь парткома.
М. БЕЛОУСОВ,
главный агроном.

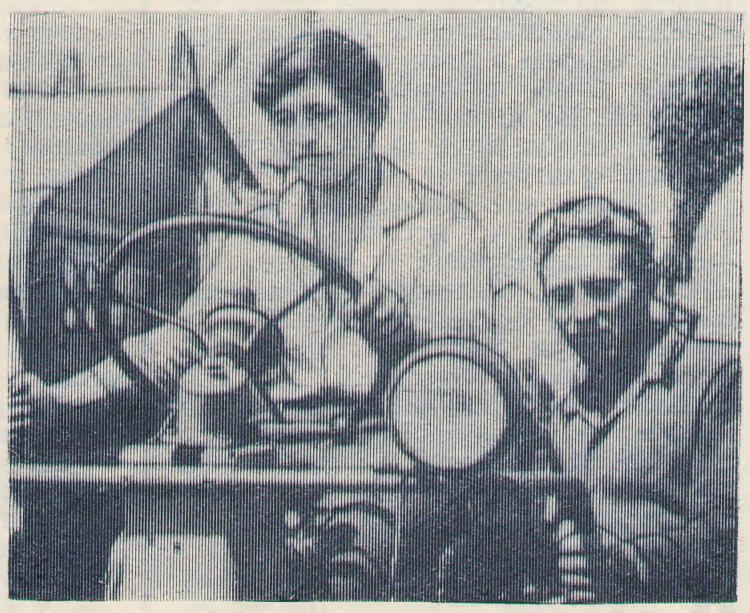

Свыше трех тысяч центнеров зерна намолотил в колхозе «Заветы Ильича» комбайнер комсомолец В. Иванцов (на снимке справа) со своим помощником В. Плетенским.

Уборка завершена

Сегодня последний комбайн покинул степные просторы колхоза «Путь Ленина». Уборка урожая на площади более десяти тысяч гектаров завершена.

На славу поработали хлеборобы второй, пятой, седьмой и других бригад, собравших по 30 и более центнеров зерна с гектара.

Зерно на токах. Успешно выполнив заказ государства на продажу 7200 тонн хлеба, янкульцы сдают зерно в счет второго плана. В ближайшие дни в закрома Родины будет засыпан миллион пудов первоклассной пшеницы.

И. ЯРОШЕВИЧ.

Вклад комсомольцев

Пять комсомольских агрегатов вели жатву хлебов в колхозе «Казьминский». Сейчас — четыре. Комбайнер Николай Бондаренко выехал убирать урожай в дружественную Монголию.

Высокой выработки на жатве добиваются Николай Либский, Николай Луковкин и другие. Они за смену намолачивают по 470—480 центнеров хлеба.

А. ЛАГУНОВ,
секретарь комитета ВЛКСМ.

ДОСКА ПОЧЕТА

Решением бюро РК КПСС, райисполкома и райкома союза работников сельского хозяйства и заготовок за высокие показатели в социалистическом соревновании на Доску почета в газете «Звезда Прикубанья» заносятся:

колхоз имени Балахонова (председатель И. П. Сергеев, секретарь парткома В. П. Башков, главный зоотехник А. Т. Ефименко, председатель профкома А. П. Демина), выполнивший полугодовой план продажи государству мяса на 111,8 процента, молока — на 110, яиц — на 114, шерсти — на 145 процентов;

колхоз имени М. Горького (председатель Н. А. Гайворонский, секретарь парткома Ю. П. Деревянко, главный зоотехник П. В. Луценко, председатель профкома А. И. Ковалик), выполнивший полугодовой план продажи государству мяса на 104,9 процента, молока — на 149,4, яиц — на 111,3, шерсти — на 105,6 процента;

колхоз «Красная звезда» (председатель А. А. Балацкий, секретарь парткома Б. Ф. Кузнецов, и о. гл. зоотехника Н. Т. Маслова, председатель профкома И. М. Кирин), выполнивший полугодовой план продажи государству мяса на 112,6 процента, молока — на 105, яиц — на 128, шерсти — на 118,2 процента;

колхоз «Родина» (председатель Т. И. Дедурин, секретарь парткома И. И. Мясоедов, главный зоотехник И. Г. Рябов, председатель профкома В. Ф. Пруцкой), выполнивший полугодовой план продажи государству мяса на 109,2 процента, молока — на 106,1, яиц — на 124,9, шерсти — на 114,7 процента;

совхоз «Междуреченский»» (директор А. Г. Калиниченко, секретарь парткома В. С. Котлов, главный зоотехник Д. А. Рабюк, председатель рабочкома Н. Н. Химич), выполнивший полугодовой план продажи государству мяса на 178 процентов, молока — на 120.

совхоз «Невинномысский» (директор И. В. Божко, секретарь парткома В. И. Васильев, главный зоотехник М. С. Кирин, председатель рабочкома У. В. Лысенко), выполнивший полугодовой план продажи государству мяса на 118,2 процента, молока — на 101, яиц — на 120,8, шерсти — на 105,1 процента;

совхоз «Загорский» (директор Л. С. Калиев, секретарь парткома Н. Ф. Чеха, главный зоотехник С. В. Горелов, председатель рабочкома А. Н. Проценко), выполнивший полугодовой план продажи государству мяса на 133,8 процента, молока — на 108,2, шерсти — на 112,8 процента;

госплемзавод «Кубань» (директор М. А. Клочко, секретарь партбюро и старший зоотехник А. И. Баранова, председатель завкома И. А. Сазонов), выполнивший полугодовой план продажи государству мяса на 192,5 процента, яиц — в 16 раз.

птицефабрика «Невинномысская» (директор П. В. Дорохов, секретарь партбюро Н. И. Бондаренко, главный зоотехник Ю. Я. Кулешов, председатель рабочкома И. С. Гайворонский), выполнившая полугодовой план продажи государству мяса на 142,8 и яиц — на 194,5 процента;

коллектив МТФ № 3 совхоза «Загорский» (заведующий А. И. Завьялов), получивший по 1730 килограммов молока от коровы с начала года;

коллектив МТФ № 3 совхоза «Междуреченский» (заведующий В. А. Денисюк), получивший по 1628 килограммов молока от коровы с начала года;

коллектив МТФ № 1 совхоза «Междуреченский» (заведующий И. С. Строгуль), получивший по 1650 килограммов молока от коровы с начала года;

коллектив МТФ № 1 колхоза «Путь Ленина» (заведующий Г. А. Партыченко), получивший по 1603 килограмма молока от коровы с начала года;

Ф. А. Кульпанович — доярка совхоза «Междуреченский», получившая по 1894 килограмма молока от коровы с начала года;

Е. Махмудова — доярка колхоза «Путь Ленина», получившая по 1865 килограммов молока от коровы с начала года.

Трактористы Н. А. Обухов и И. И. Походенко заняты на стаскивании соломы в колхозе «Путь Ленина». Ежедневно они освобождают от соломы до 50 гектаров.

НА СНИМКЕ: стаскивание соломы.

Фото П. Брязгуна.

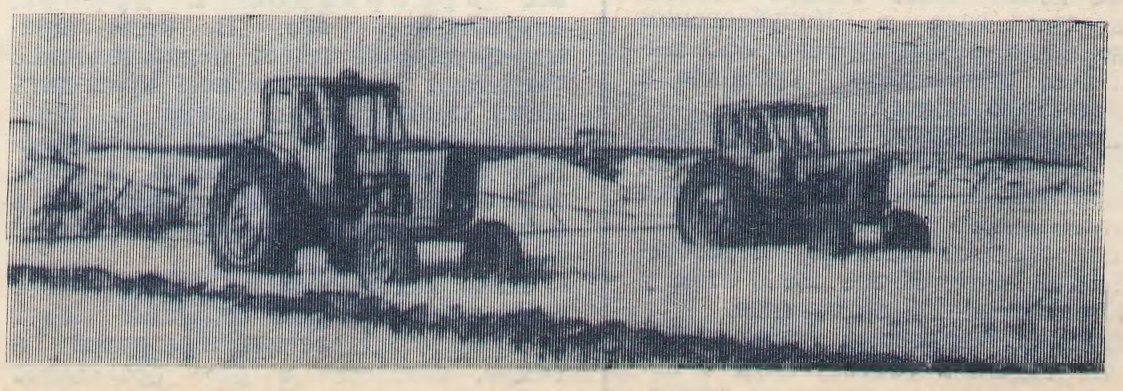

МОЛОДЕЖЬ—НАШЕ БУДУЩЕЕ

С XI сессии районного Совета депутатов трудящихся

В народе говорят: «Береги платье снову, честь смолоду». И наша молодежь умеет беречь честь с юных лет.

В годы гражданской войны и суровые Отечественной миллионы юношей и девушек, сменив привычную будничную форму одежды и работу, взяли в руки винтовки и ушли на фронт. Они покрыли себя неувядаемой славой. А когда партия позвала их восстанавливать разрушенное хозяйство страны, поднимать целину, они опять были в первых рядах.

Юность — это пора раздумий и и свершений, колебаний и жажды подвига и, разумеется, если иногда нет рядом хорошего наставника, старшего товарища, — это и пора ошибок.

Нелегко в восемнадцать лет выбрать правильную дорогу, определить свое место в жизни. И в этом юношам и девушкам должны помогать старшие, люди с опытом, прожившие большую жизнь. Их совет, их личный пример иногда дают больше, чем долгие годы, проведенные за школьной партой.

Об этом недавно шел разговор и на сессии районного Совета депутатов трудящихся.

В своем докладе депутат **И. М. Шевченко** сказал, что у нас в районе более восьми тысяч юношей и девушек в возрасте до тридцати лет. 6,5 тысячи из них трудятся в сфере материального производства, 15500 учащихся сейчас посещают школу.

Молодежь пользуется неплохим авторитетом у старших, она сама завоевывает его себе в труде. Об этом говорят такие факты: из своей среды юность послала в местные Советы депутатов трудящихся 124 человека. Молодые депутаты неплохо справляются с общественной работой. За хорошие дела 170 человек награждены юбилейными медалями «За трудовое отличие. В честь столетия со дня рождения В. И. Ленина».

Сотни молодых людей занимают руководящие посты на предприятиях и стройках, в колхозах и совхозах.

Такова наша молодежь.

Но вместе с тем, отмечает докладчик, мы не можем не замечать, что есть среди молодежи, хотя их и немного, кто нарушает социалистические нормы поведения, становятся на путь преступления. Это недостаток нашего воспитания, шаблонного подхода к сложнейшим проблемам воспитания. Мы, зачастую, судим о молодежи, о ее поведении, запросах по своему отношению к жизни, прошедшей юности. Наша молодежь формирует свое мировоззрение в новых, отличных от старых лет условиях, что накладывает отпечаток.

В. И. Ленин настоятельно требовал учитывать эти особенности в работе с молодежью. Он говорил: «Нередко бывает, что представители пожилых и старых людей не умеют подойти как следует к молодежи, которая по необходимости вынуждена приближаться к социализму иначе, не тем путем, не в той форме, не в той обстановке, как ее отцы».

Это указание и предостережение в воспитании молодежи должны учитывать семья, школа, общественные организации.

Большая роль в воспитании подрастающего поколения принадлежит депутатам, Советам депутатов трудящихся, в ведении которых находится большой арсенал средств работы с молодежью: клубы и Дворцы культуры, школы и библиотеки, спортивные сооружения и кинотеатры.

Но одним из самых действенных средств воспитания является коллектив, в котором трудится человек. Ленин говорил: « Только в труде вместе с рабочими и крестьянами можно стать настоящим коммунистом».

Молодежь, оканчивающая школы, продолжает учиться, но большая часть ее вливается в рабочие и колхозные коллективы. Только за последние три года в Кочубеевском районе было трудоустроено 350 выпускников, окончивших среднюю и восьмилетнюю школу.

Эта цифра говорит о том, что вопросы трудоустройства молодежи, профориентации в школах, усиления воспитательной работы в коллективах приобретают сейчас первостепенное значение. И все же в этом у нас имеется много недотатков.

Например, вопросами трудоустройства молодежи в соответствии с положением должны заниматься комиссии по трудоустройству. Однако на многих предприятиях их игнорируют, а в связи с этим нарушают законы об оплате труда подростков, не занимаются профессиональной подготовкой молодежи. В связи с этим юноши и девушки, не видя никаких перспектив в будущем, бросают работу. Такое положение наблюдается на заводе АСО, швейной фабрике, в совхозах «Беломечетскии», в колхозах имени Балахонова и «Казьминский» и ряде других.

Факты показывают, что там, где молодежь попадает в хорошие коллективы, к опытным и чутким наставникам, там, где о ней проявляют заботу, она быстро осваивают нравящуюся профессию, неплохо работают.

Советы депутатов трудящихся, говорит докладчик, должны уделить этому самое серьезное внимание.

Вторым немаловажным вопросом является высокое трудовое воспитание в школе, укрепление связи школы с производством. Эта работа неплохо поставлена в первой и во второй средних школах села Кочубеевского, в Ивановской средней школе. Здесь воспитывают у ребят коммунистическое отношение к труду, к социалистической собственности, готовят человека к жизни.

За последние два года в районе 238 выпускников получили специальность тракториста-машиниста, 8 — шофера третьего класса. 62 выпускника успешно трудятся в колхозах и совхозах.

Однако и в этом у нас очень много недостатков. В веселовской, казьминской, янкульской, воровсколесской, казинской и других школах плохо оборудованы кабинеты машиноведения или их вовсе нет.

Из 17 ученических бригад 13 не имеют полевых станов, хотя в пятилетнем плане предусматривалось их построить восемь, но ничего не сделано. Особенно плохо решаются эти вопросы в станице Беломечетской, селах Заветном, Янкуле, Надзорном.

Большая роль в коммунистическом воспитании учащихся принадлежит школе. Она должна не только давать всесторонние знания, но и воспитывать у них коммунистическое мировоззрение, чувство патриотизма. В этом важная роль отводится курсам истории, литературы, географии, физико-математическому циклу наук, включающих изучение идей бессмертного В. И. Ленина. В отдельных школах этим предметам, идейно-политическому воспитанию школьников придают далеко не первостепенное значение. Страдают этим недостатком водораздельненские, казьминские школы.

Большое место в своем докладе И. М. Шевченко уделил воспитанию ребят в неучебное время: в пионерских лагерях, по месту жительства, в кружках, Дворцах культуры. Все формы воспитания хороши, если только старшие товарищи: педагоги и родители, комсомол и общественность—будут уделять этому внимание.

Промышленности и сельскому хозяйству ныне нужны всесторонне грамотные люди. Однако, как отметил докладчик, мы не только не решили вопросы **всеобщего среднего** образования, но и восьмилетнего. На предприятиях и стройках, в колхозах и совхозах 1120 человек не имеют восьмилетнего образования. Однако в вечерних школах в прошлом году обучалось только 48 процентов. Большой отсев из вечерних школ.

Партийные и советские организации должны проявить заботу о вечерних школах, убедить людей учиться, создать благоприятные условия для учебы и работы.

В воспитании подрастающего поколения большая роль принадлежит школе. Но неправильно недостатки в воспитании сваливать только на школу. Ребенок с детства начинает воспринимать окружающее, доброе и плохое, он, как губка, впитывает все прекрасное и дурное, окружающее его. В этом пример родителей имеет первостепенное значение. Мы не можем проходить мимо таких фактов, когда в иной семье нарушаются самые элементарные требования воспитания, а родители проявляют безответственность в этом. Воспитание детей не частное дело, а государственное.

Надо так поставить работу, чтобы каждый коллектив, сельский Совет интересовался воспитанием детей в семье, оказывал в этом посильную помощь, активизировал работу общественных **комиссий, лекторов** общества «Знание», комсомольских, спортивных организаций и ДОСААФ, детских комнат милиции, которые за последнее время, несмотря на свою малочисленность, активизировали работу.

У нас немало общественных организаций. И все же работают они пока еще очень слабо. Об этом свидетельствуют такие факты. В преступлениях участвует большое количество подростков. На учете в детской комнате милиции ныне состоит 200 ребят. В основном они из сел Кочубеевского, Казьминского, Заветного, Балахоновского, Водораздела, станиц Беломечетской и Барсуковской.

Анализ совершенных преступлений показывает, что главными причинами их являются безнадзорность, плохое воспитание в семье и школе, отсутствие контроля со стороны общественности, влияние на подростков ранее судимых преступников, рост пьянства среди молодежи.

Зачастую это объясняется и тем, что в свободное время юношам и девушкам негде провести свой досуг. Клубы работают плохо, комсомол не проявляет творчества, отсутствуют многогранные формы спортивной работы.

Там, где хорошо работает художественная самодеятельность, а комсомол проявляет заботу о досуге молодежи, меньше и нарушений правил социалистического общежития, преступлений.

Многие учреждения культуры с помощью сельских Советов стараются разнообразить свою работу. Они организуют встречи молодежи с ветеранами труда и войн, организуют торжественные проводы в армию, проводят вечера отдыха, чествования передовиков, посвящения в хлеборобы.

В последние годы оживили свою работу клубы и Дворцы культуры станиц Барсуковской, сел Балахоновского, Курсавки, Янкуля и Новой Деревни.

Во всех кружках художественной самодеятельности сейчас занято около 2 тысячи человек. В основном, это юноши и девушки.

Улучшили работу сельские библиотеки. Но в их работе тоже немало недостатков. И один из них—плохой подбор кадров культурных работников, беззаботное отношение к учреждениям культуры руководителей хозяйств и секретарей партийных комитетов. И как результат, там, где плохо работают эти учреждения, молодежь с неохотой остается в селах, уезжает в крупные села и города.

Немаловажное значение в воспитании молодежи имеет и спортивная работа. За последние годы число молодежи, занимающейся спортом, возросло. Однако в этом тоже имеется пробел. Слабо развивается спортивная база. Во многих селах нет стадионов, сооружений, залов для занятий физкультурой и спортом.

В заключение докладчик предложил исполкомам местных Советов вместе с партийными и другими общественными организациями хорошо продумать и составить единый план работы среди молодежи. Надо осудить «валовой» подход в воспитательной работе и судить о ней не по количеству проведенных мероприятий, как это делается сейчас, а по эффективности их, доходить до каждого молодого человека, знать его запросы и интересы.

ЗАМЕСТИТЕЛЬ председателя постоянной комиссии районного Совета по делам среди молодежи **А. И. Лексин** сказал, что многие комиссии хорошо решают эти вопросы. Постоянные комиссии Беломечетского, Казьминского, Балахоновского сельских Советов регулярно обсуждают вопросы о воспитании подрастающего поколения о работе детских комнат милиции, первичных организаций ДОСААФ, учреждений культуры села по организации отдыха молодежи и другие. Здесь проводят интересные мероприятия, в которых с охотой принимают участие юноши и девушки, устраивают походы по местам боевой славы, организуют массовые воскресники и субботники.

Большую работу проводят и члены постоянной комиссии районного Совета депутатов трудящихся. Они рассмотрели вопросы об организации отдыха **молодежи в** районном центре, о работе вечерних школ. Были проведены рейды и проверки по этим вопросам.

Особое значение комиссия уделяла трудоустройству выпускников средних школ. Выступающий отметил, что в этом еще очень много недостатков. В частности, для молодежи не созданы элементарные условия труда, плохо организована профессиональная подготовка, нарушаются вопросы законодательства, регламентирующие труд подростков, в результате чего молодежь часто увольняется с предприятий

В воспитании молодежи важная роль отводится учреждениям культуры. Проводя встречи с ветеранами войн и труда, молодежь иначе смотрит на прошлое и настоящее страны, на завоевания отцов, в буднях старшего и нынешнего поколений видят романтику подвига.

НАЧАЛЬНИК ОВД **В. Н. Тенищев** сказал, что сейчас детские комнаты милиции оживили свою работу, они стали опираться в своей деятельности на общественность района. По крайней мере, как можно было судить по выступлению, стали проясняться причины хулиганства, преступлений. Главные из них — беспризорность, связь ребят с преступниками, пьяницами, отсутствие надлежащего воспитания со стороны общественности, школы, семьи.

Говоря о плохой **воспитательной** работе, В. Н. Тенищев отметил, что в мероприятиях общественные и комсомольские и другие организации больше смотрят на количество их, и, зачастую, не учитывают, что на лекции и вечера чаще приходят те, кто не нарушает общественного порядка. Нужно доходить до каждого человека.

В ОВД сейчас решили, что каждый офицер возьмет шефство над одним трудновоспитуемым ребенком и будет с ним работать.

ВЫСТУПАЯ на сессии, депутат **Н. Я. Колесников** сказал, что депутаты Барсуковского сельского Совета вместе с партийной и комсомольской организациями стараются разнообразить формы работы среди молодежи. В станице неплохо работают художественная самодеятельность, кружки, спортивные секции. Много юношей и девушек трудятся на полях и фермах и добиваются неплохих показателей. При школах Совета созданы две ученические бригады, объединившие более 200 человек. Ребята помогли хозяйствам в уходе за овощами, прополке кукурузы и других культур. В станице за ребятами закрепили новый парк, за которым они ухаживают.

Молодежь умело и интересно проводит свой досуг.

Однако в воспитательной работе здесь немало недостатков.

И хотя на сессии мало говорилось о роли комсомольских организаций в воспитании юношей и девушек и особенно несовершеннолетних, роль в этом комсомола и, особенно районного комитета комсомола принижена.

ПЕРВЫЙ секретарь районного комитета комсомола **В. Московченко** говорил о том, чем занимается молодежь. Она организует вечера отдыха, походы по местам боевой славы, встречи с ветеранами труда, проводит и другие мероприятия.

Валерий Московченко правильно упрекал школы за то, что они дают слабую профориентацию учащимся. Недавно была роздана анкета в первой Кочубеевской средней школе «Кем быть»? Ответы на вопросы показали, что учащиеся мало задумываются над тем, кем стать после школы. Многие из них не знают сельские профессии или у них сложилось неправильное мнение о колхозе и совхозе.

Видимо, в школах необходимо чаще проводить встречи с передовиками производства, специалистами сельского хозяйства, иначе строить практическую работу в поле. Зачастую на практике ребята только полят кукурузу или свеклу. Дальше этого ни преподаватели школ, ни руководители хозяйств не идут.

Молодежь — это наша смена и на предприятиях, и на стройках, и в сельском хозяйстве. Привить любовь у юношей и девушек к земле, заставить уважать труд земледельца и животновода, токаря и строителя — дело не только школы, а каждого человека, всей общественности.

Это первоочередная задача времени.

Отлично потрудился в страдную пору шофер колхоза «Путь Ленина» Петр Семенович Набока. В отдельные дни он перевозил от комбайна на ток более 90 тонн зерна.

НА СНИМКЕ: П. С. НАБОКА.

Фото П. Брязгуна.

Жатва—70

ФЛАГМАН ХЛЕБНОГО МОРЯ

ТОК пятого отделения совхоза «Невинномысский» стороной не объедешь. Сюда ведет хорошо укатанная дорога, вереницей тянутся машины.

Под навесом, где стоит продолговатый обеденный стол, на видном месте прикреплена «молния». «Передовик жатвы Иван Иванович Ларин,— говорится в ней, — на скашивании овса выполняет по три нормы».

Вспотевшие от печного жара и степного солнца кухарки Нина Лукьяновна Велигура и Александра Ивановна Чемшит наполняли термоса обедом. Сейчас у них, как и у механизаторов, горячая пора. Работу начинают в 4 утра и заканчивают при звездах. Нелегко накормить 50 механизаторов и шоферов.

Когда машина с термосами укатила к комбайнам, мы с заведующей током Анной Михайловной Штилевой протиснулись в тесную и душную будку весовой. Отделение завершало продажу хлеба государству. При плане 22 тысячи на хлебоприемный пункт было отправлено более 20 тысяч центнеров добротного зерна.

Журнал заведующей током пестрит колонками цифр. Не без труда отыскиваем фамилии передовиков. Комбайнер А. М. Юнак намолачивает ежедневно свыше 500 центнеров зерна, а с начала жатвы на его счету 5000. Шофер Виктор Долженко перевез на расстояние 30 километров 500 тонн хлеба. С утра до темна трудятся на погрузке, разгрузке и очистке зерна Екатерина Гаврилец и Александра Бакалова. С начала жатвы через их руки прошли тысячи центнеров зерна нового урожая.

— Не забудьте отметить Ивана Ларина, — напоминают заведующая током и управляющий Петр Петрович Самойличенко.

Опять Ларин. По рассказам, он работает где-то делеко в степи. И я решил проехать к нему. Миновал аккуратно сложенные скирды сена, соломы, щетинящееся золотом стерни убранное поле. Кое-где оно поменяло нарядную окраску на черный цвет— пахоту.

Начались овсы. Они в рост человека. Жатку, на которой работает Иван Иванович Ларин, овес скрывает почти наполовину.

Иван Ларин, 32-летний человек, в кепке и одежде в жирных масляных пятнах, освобождал режущий аппарат от спутавшегося жгутами овса.

— Ну и уродился же, глядите.

Иван взял стебель овса, вытянул во всю длину. Стебель был ему чуть ли не в полный рост. В глазах Ларина восхищение.

Через каждые полчаса жатку приходится останавливать: обильная масса захлестывает режущий аппарат, накручивается на мотовило. Нелегко механизатору. Вдвоем с трудом освобождаем механизм от набившейся массы. Беседуем.

Иван Ларин местный. Родился и вырос в селе Дворцовском, отсюда вместе с сельскими парнями ушел служить в армию. После службы окончил курсы трактористов, потом курсы бригадиров, а сейчас учится в техникуме. Скоро будет механиком.

— Вообще-то я бригадир тракторной бригады, — говорит Иван. — Подошла **уборочная, гляжу** — тут с механизаторами. Дай, думаю, и я выведу своего старика в поле.

Стариком Ларин назвал свой комбайн «СК-4», на котором проработал 8 уборочных сезонов. Для обмолота комбайн уже не годен, а косить хлеба в самый раз. Иван отдал нужные части тем комбайнерам, которые работали на обмолоте, навесил новую жатку — и в поле.

— Говорят, ты все рекорды побил? — спрашиваю Ивана.

— Ну уж и все. А у нас почти все такие. Чем хуже меня, например, механизатор Александр Сучков или шофер Станислав Устименко? Ударники!

Я старался не отстать. Чуть свет жатку выводил в поле, при свете фар косил, дремал час—другой на зорьке и снова за работу. Так-то рекорды делаются.

Завиднелась походная ремонтная мастерская. Через несколько минут она подъехала к жатке. Это слесари-наладчики Иван Логвин и Алексей Макуха.

— Обломался?

— Да нет, — успокоил их Ларин. — Густая масса. Забивается жатка.

Наладчики уехали.

— Ребята что надо, — сказал Иван. — Стоит только остановиться, они как из-под земли появляются. Оба технику назубок знают.

Жатка готова к работе. Ларин смахивает с пропыленного загорелого лица пот, нетерпеливо поглядывает на перевалившее зенит солнце. Потом заводит мотор. Рокот, взмах крыльев мотовила, и степной корабль неторопливо поплыл по притихшему в полуденном зное овсяному морю.

Н. БАТАГОВ.

На сельских стройках

Быстро, прочно, навек

Дождливая весна нынешнего года часто расстраивала планы строителей. Из-за бездорожья затруднялся подвоз стройматериалов к объектам, ливневые воды заливали траншеи, отрытые для фундамента, мешали вести наружные работы. Но, несмотря на трудности, темпы строительства не снижались. Быстро росли коробки жилых домов, культурно - бытовых учреждений и производственных зданий.

Первое полугодие позади. Подведены итоги работы. Результаты оказались неплохими. Шестимесячное задание строительно-монтажных работ выполнено на 106 процентов. Хороший подарок получили механизаторы совхоза «Восход». Здесь вступила в строй механическая мастерская на 300 условных ремонтов в год. А для самых маленьких граждан построен детский сад на 90 мест. Комиссия, принимавшая эти объекты, дала высокую оценку работе строителей ПМК-281.

В юбилейном году в совхозах несколько возросли темпы жилищного строительства. В новых домах справили новоселье труженики совхоза «Родина», здесь же сдано в эксплуатацию административное здание. В совхозе «Загорский» построены семь двухквартирных домов, в совхозе «Невинномысский» — 4, в совхозе «Беломечетский» — 2 и совхозе «Кочубееевский» — 1 жилой дом и котельная.

Близится традиционный праздник — День строителя. Достойный подарок готовят ему труженики совхозов «Невинномысский», «Восход». Подсчитав свои возможности, они решили выполнить годовой план строительства к 9 августа. В целом по совхозам есть реальная возможность годовое задание строительно - монтажных работ выполнить к 53-й годовщине Великого Октября. Для этого нужно не ослаблять набранных темпов.

К сожалению, не везде дела обстоят благополучно. Из года в год отпускаются большие средства на капитальное строительство совхозу «Водораздельный», но используются они плохо. Не поправилось дело с освоением и в этом году. Отпущенные, но не освоенные совхозом средства не пропадут, они будут переведены тем, кто своевременно использует их, хорошо строит. Но ведь водораздельненцам от этого лучше не будет.

В некоторых хозяйствах неблагополучно обстоят дела с качеством выполняемых работ. Из-за халатности прорабов повторяются одни и те же ошибки: скрытая электропроводка, разделка отопительных очагов выполняются с нарушением противопожарных норм, полы настилаются без вентиляции подполья, качество столярных изделий и отделочных работ очень низкое.

В совхозе «Родина» строится клуб. И здесь часто допускается нарушение технических требований. По вине прораба П. А. Рудикова допущен грубейший брак при изготовлении деревянных ферм. В этом же хозяйстве из-за бесконтрольности при производстве работ асфальтовое покрытие улицы пришло в негодность в первый же год эксплуатации.

Нельзя сказать, что бракоделов не привлекают к ответственности. Но это еще не выход из положения. Надо строить быстро, красиво, прочно, навек. Этого можно добиться лишь тогда, когда специалисты, строители с большей ответственностью отнесутся к делу.

Июльский Пленум ЦК КПСС поставил большие задачи перед сельскими строителями. В новой пятилетке будут значительно увеличены средства на капитальное строительство.

Теперь слово за строителями. Сельские труженики ждут от них больше жилых домов, клубов и школ, а также помощений хозяйственного назначения.

И. БЕРЕЖНОВ,
главный инженер-строитель сельхозуправления.

Почти в два раза

В нынешнем году, как никогда, скот будет обеспечен грубыми кормами. Особенно много заготовлено сена. Если в прошлом году его было запасено лишь 1000 тонн, то сейчас уложено в скирды и в большинстве своем подвезено к местам зимовки 1916 тонн, тысяча тонн запрессована. Все оно заготовлено с 890 гектаров.

После недавно прошедшего сильного дождя хорошо подрастают суданская трава да и люцерна второго укоса, что позволит нам еще собрать не менее 100 тонн сена, и, таким образом, по сравнению с прошлым годом удвоить запас кормов.

Р. КОЗМЕНКО,
управляющий третьим отделением совхоза «Кочубеевский».

Хороший урожай фруктов вырастили садоводы колхоза имени Октябрьской революции. Сейчас идет сбор яблок и груш. Успешно трудятся в саду Л. И. Капшукова, Н. И. Баракина, В. Ф. Лисицкая и М. Р. Киселева (на снимке).

Фото П. Брязгуна.

4000 ТОНН СЕНА

Закубанцы, готовясь к предстоящей зимовке скота, успешно ведут заготовку сена. При плане 3900 тонн уже заскирдовано 4000 тонн сена.

И. САБОДАШ,
директор совхоза «Закубанский».
М. ВОРОНКОВ,
секретарь парткома.

Только высокоупитанным

обязались сдавать скот государству скотники В. Маляров, М. Диконенко и А. Большаков. Сейчас они ухаживают за 200 телятами. Ежесуточный привес каждого животного равняется 836 граммам.

Д. ДЕНИЧЕНКО,
бригадир бригады № 3 колхоза имени Октябрьской революции.

Больше и лучше

В Подгорном у молочнотоварной фермы высятся большие скирды затюкованного сена. Управляющий третьим отделением совхоза «Загорский» Юрий Васильевич Цакоев рассказывает, что нынешним летом, как никогда, быстро и с высоким качеством прошел первый укос однолетних и многолетних трав.

Скосили люцерну, донник, естественные травы. Почти все сено затюковано.

Сейчас у мест зимовки уже лежит около 900 тонн сена, что значительно больше, чем его было запасено в прошлом году.

В отделении предстоит еще убрать многолетние травы второго укоса. Таким образом, запас кормов резко увеличится, и скот будет обеспечен в достатке сеном.

Рассказ А. Никитин

СОН-ТРАВА

Павел глянул через окно на лужи и чертыхнулся: уборке хлеба сегодня не бывать. На культстане, кроме бригадира Василия Несмашного и седенького учетчика Гоши Трофимова, никого не было.

— Сегодня объявлен отдых — сказал бригадир, подписывая наряды. Иди отсыпаться. Павел закурил. Неожиданно дверь с треском растворилась и на пороге появилась вчерашняя десятиклассница, худенькая, похожая на подростка, с модной городской прической, Зинка Проскурина.

— Зеленую массу буренкам некому подвозить, тракторист заболел, — сказала бригадиру Зинка.

Василий снял кепку, почесал начавшую лысеть макушку.

— Гм... да... В уборку люди на вес золота.

— Павел вчера намолотил 700 центнеров зерна, — сообщил Гоша Трофимов, сбрасывая цифры с арифмометра.

— Да ну! — Удивился бригадир. — Серьезно?

— Серьезней некуда.

— Как это ты, а? — спросил Василий у Павла.

— Очень просто, — ответил Павел. — Отмеряю участок, воткну веху и обмолачиваю валки. Не бросаю пока до вехи не доберусь.

Отвернувшись, Зинка хихикнула. Павел растерялся. Вспомнил: видел ее вчера у загонки.

— Вот вам и новый метод уборки, — съязвил учетчик.

— А как же с кормами быть? — напомнила Зинка.

— Не знаю. Уговаривай Павла, — подмигнул Василий.

Зинка засияла.

— Павлик, выручи, а? Коровы ждут не дождутся. Идем? Павел размял в руках потухший окурок, перевел взгляд на бригадира.

— Иди, иди, — подбодрил тот.

— Что значит выручи? А может я устал? — расхрабрился Павел, глядя на Зинку.

Зинка подхватила Павла под руку, потащила к двери.

— Вот смола. Ладно, идем, — засмеялся Павел.

Перепрыгивая через лужи, они спустились к ферме. Над горизонтом висели тяжелые, черные тучи.

— Я знала, что дождь будет, — сообщила Зинка, крупно, по-мужски, шагая рядом.

— Ишь ты, — удивился Павел. — Уж не пророк ли ты?

— Нет, — просто сказала Зинка. — Обзвонила тока, хлеб успели укрыть. Только и всего.

Павел привез три тележки зеленой массы, вымыл трактор, и от нечего делать прошелся по двору фермы. Тянуло поговорить с Зинкой. Но та не появлялась.

За ночь земля просохла, а на восходе, когда спала роса, Павел вывел комбайн в поле.

— Зинка опять тебе веху переставила, будешь маяться до свету, — сказал в полдень пастух, пришедший закурить. Павел выронил ложку.

Отдал пастуху полпачки папирос и, когда остался один, пошел взглянуть на веху. Она была переставлена метров на 30 вперед.

— Ну погоди! — мысленно пригрозил Павел. На следующий день он не сводил глаз с вехи. Когда та исчезла, что есть духу помчался на край загонки. Зинка стояла смущенная и растерянная.

— Передовика из меня делаешь, да? — Хотел было наброситься на нее Павел.

Но Зинка отрезала:

— А почему бы и нет? Вот ты какой здоровый, а завтра дождь будет. Павел взял ее за руку.

— Не дури, какой дождь, когда ни облачка.

Зинка протянула ему букетик цветов.

— Сон-трава об этом говорит. Правильно ее называют дрема - луговая. Днем ее цветок «дремлет», вечером раскрывается и выделяет нектар. Если к цветку летят насекомые — жди ненастья.

— Вон оно что, — серьезно сказал Павел. — А нет ли такой травы, которая предсказывает любовь?

— Травы нет, а барометр есть — сердце, — ответила Зинка, зардевшись.

— Ты беги, — заторопил ее Павел. — Беги, что есть духу, к комбайнерам и сообщи о дожде. Пусть торопятся.

Размахивая цветастой косынкой, Зинка побежала к комбайнам.

МАЛЫШИ.
Фотоэтюд П. Брязгуна.

На голубых экранах

29 ИЮЛЯ

10-00 — Программа передач. 10-05 — Новости. 10-15 — «Терем-теремок». Сказка для взрослых. 11-15 — «Тебе, юность». 11-45 — «Фестиваль юных». День школьников Узбекистана на ВДНХ. 12-15 — Новости. 15-50 — Программа передач. 16-00 — Живем у «Орлиных скал». 16-10 — На экране Э. Войнич «Овод». 16-50 — Ставропольские новости. 17-05 — Новости. 17-15 — Ученые сельскохозяйственному производству. 17-35 — Киножурнал. 17-45 — Концерт. 18-05 — «Экран молодежи». Праздник ставропольской комсомолии. «Встреча у знамени». 18-45 — Международные соревнования по художественной гимнастике. СССР — Чехословакия. 20-00 — Многосерийный художественный фильм «Ставка больше, чем жизнь», 13-я серия. 20-55 — «Время». Информационная программа. 21-00 — Концерт. 21-10 — Спектакль Куйбышевского театра оперы и балета «Григорий Мелихов». 23-15 — Международный турнир по волейболу. СССР — Польша. По окончании — новости, программа передач.

30 ИЮЛЯ

17-00 — Программа передач. 17-05 — Новости. 17-15 — Юбилейная вахта продолжается. 17-35 — Наша почта. 18-05 — Мир социализма. 18-35 — Киножурнал. 18-45 — «Цирк в студии». Концерт-обозрение. 19-30 — Многосерийный художественный фильм «Ставка больше, чем жизнь», 14-я серия. 20-30 — «Время». Информационная программа. 21-00 — Концерт лауреатов Всесоюзного и международных конкурсов. 21-45 — Художественный фильм «Крепостная актриса».

31 ИЮЛЯ

10-00 — Программа передач. 10-05 — Новости. 10-15 — «Город мастеров». Художественный фильм-сказка. 11-35 — «Фестиваль юных». День школьника Азербайджана на ВДНХ. 12-35 — Новости. 15-45 — Программа передач. 15-50 — «Здравствуй, сказка!». 16-20 — Новости. 16-30 — Чемпионат СССР по конному спорту. 17-30 — Забота о будущем урожае. 18-00 — Телевизионная газета. 18-30 — «В мире животных». 19-30 — «Время». Информационная программа. 20-00 — Концерт для тружеников сельского хозяйства. 21-45 — Художественный фильм «Майя Плисецкая». 22-55 — Чемпионат СССР по конному спорту (в записи). 23-45 — Новости. Программа передач.

1 АВГУСТА

9-00 — Программа передач. 9-05 Гимнастика для всех. 9-30 — Телевизионный фильм для детей «Маша и Жучка». 10-00 — Музыкальная программа. 10-30 — «Здоровье». 11-00 — В эфире — «Молодость». 11-30 — Украинский фольклор в мультфильмах. 12-30 — Для школьников «Захудалое королевство». Телевизионный спектакль. 13-50 — Завтра День железнодорожника. 14-30 — Киножурнал. 14-50 — Телевизионная Доска почета. 15-20 — Художественный фильм «Евгений Урбанский». 16-35 — У нас в гостях любительская вокальная студия. 17-15 — Концерт. 17-30 — Летопись полувека. «Год 1945-й». 18-30 — «Время». Информационная программа. 18-50 — Первенство мира по гребле на байдарках и каноэ. 19-45 — «За мир и безопасность в Европе». 20-15 — Второй Всесоюзный фестиваль ансамблей народнго танца. 22-45 — Сцены из оперы Н. Минха «Друзья Милены».

23-25 — Концерт. 00-00 — Новости. Программа передач.

ВТОРАЯ ПРОГРАММА

(Шестой телевизионный канал)

13-45 — Обращение к телезрителям по случаю начала передач по шестому каналу 13-50 — Концерт классической музыки. 14-30 — «Тайна портрета». 14-50 — «Инженеры земли». 15-20 — Художественный фильм «Кето и Котэ». 16-45 — В эфире «Молодсть». «Стоянка поезда — одна минута».

2 АВГУСТА

9-00 — Программа передач. 9-05 — «На зарядку становись!». 9-30 — «Стальные дороги». Передача, посвященная Всесоюзному Дню железнодорожника. 10-00 — «Музыкальный киоск». 10-30 — «Молодость мира». 10-50 — Концерт молдавской народной музыки. 11-20 — Телевизионные документальные фильмы.

12-00 — Художественный фильм «Добро пожаловать, или посторонним вход воспрещен». 13-10 — Концерт. классической музыки. 13-45 — М. Старицкий. «Маруся-Богуславка». Спектакль Киевского драматического театра. 16-30 — Для воинов Советской Армии и Флота. 17-00 — Чемпионат СССР по конному спорту.

18-00 — Клуб кинопутешественников. 19-00 — Многосерийный художественный фильм «Ставка больше, чем жизнь», 15-я серия. 20-00 — «Время». Информационная программа. 20-15 — Второй Всесоюзный фестиваль ансамблей народного танца. 22-30 — Чемпионат мира по гребле на байдарках и каноэ. 23-30 — Новости. Программа передач.

ВТОРАЯ ПРОГРАММА

(6-й телевизионный канал)

16-30 — Сборник мультипликационных фильмов. 17-00 — Лучшие фильмы прошлых лет. Художественный фильм «Петр I», две серии.

Редактор Б. МАКРУШИН.

КОЧУБЕЕВСКОЕ СЕЛЬСКОЕ ПРОФЕССИОНАЛЬНО-ТЕХНИЧЕСКОЕ УЧИЛИЩЕ № 8
ПРОИЗВОДИТ НАБОР УЧАЩИХСЯ
на обучение по специальностям: тракторист-машинист широкого профиля. Срок обучения два года; тракторист-машинист третьего класса. Срок обучения один год.

В училище принимаются лица в возрасте 15 лет с образованием 8 классов.

Для поступления в училище необходимы следующие документы: заявление на имя директора, автобиография, документ об образовании (подлинник), фотокарточки 3х4, справка о состоянии здоровья, справка о составе семьи, свидетельство о рождении, паспорт (предъявляются лично).

Учащиеся обеспечиваются рабочим обмундированием, трехразовым питанием, общежитием, стипендией. Отличники направляются училищем в Азовский индустриально-педагогический техникум вне конкурса.

Окончившие 2-годичный курс обучения на отлично получают удостоверения шофера-профессионала.

Начало занятий 1 сентября 1970 года.

Адрес училища: с. Казьминское, Кочубеевского района, Ставропольского края, СПТУ-8
3—1 **ДИРЕКЦИЯ.**

ОБЪЕДИНЕННОМУ ОБЩЕПИТУ Кочубеевского райпотребсоюза ТРЕБУЮТСЯ **грузчики, экспедиторы, мотороллеристы.** Оплата согласно штатному расписанию.
2—2

КОЧУБЕЕВСКОМУ ХЛЕБОКОМБИНАТУ на постоянную работу ТРЕБУЮТСЯ **рабочие** и **ученики** в хлебопекарню села Кочубеевского.
4—1

НЕВИННОМЫССКАЯ ФАБРИКА ПЕРВИЧНОЙ ОБРАБОТКИ ШЕРСТИ ИМЕНИ В. И. ЛЕНИНА ПРИНИМАЕТ НА РАБОТУ:
каменщиков, маляров, штукатуров, разнорабочих.
За справками обращаться в отдел кадров фабрики с 8 до 17 часов ежедневно, кроме субботы и воскресенья.
4—2

НЕВИННОМЫССКАЯ АВТОБАЗА ТРЕСТА САДОВОДСТВА, ПЛОДОВЫХ И ПЛОДОПИТОМНИЧЕСКИХ СОВХОЗОВ
ПРИГЛАШАЕТ НА РАБОТУ следующих специалистов: **карбюраторщика, слесарей-дизелистов, агрегатчиков, автослесарей, слесарей-мотористов, каменщиков, разнорабочих, экскаваторщиков.**
Обращаться в отдел кадров автобазы или с. Кочубеевское, ул. Кооперативная, дом 212, к Хоцкому Н. Г.
3—1

В КИНОТЕАТРЕ «СПУТНИК»

28—29 июля. Новый художественный фильм **«Черный тюльпан».** Начало в 17, 19, 21 час.

30—31 июля. Новый художественный фильм

Начало в 17, 19, 21 час.

НАШ АДРЕС: с. Кочубеевское, Ставропольского края, улица Октябрьской революции, № 47. Телефоны: редактора — 3-09, зам. редактора — 0-38, отдела сельского хозяйства — 4-09, ответ. секретаря и корректора — 3-79, отдела писем — 2-44, бухгалтерии — 4-86, радиовещания — 5-05, типографии — 5-49.