Пролетарии всех стран, соединяйтесь!

ЗВЕЗДА ПРИКУБАНЬЯ

Орган Кочубеевского районного комитета КПСС и районного Совета депутатов трудящихся Ставропольского края

Год издания 8-й
№ 95 (1236)
СУББОТА
8
августа
1970

Цена 2 коп.

НОВОСТРОЙКИ СЕЛА

На июльском Пленуме ЦК КПСС Л. И. Брежнев сказал: «В советской деревне все возрастают темпы и размах производственного, культурно-бытового и жилищного строительства. Строительство на селе становится большой отраслью народного хозяйства, и, естественно, оно нуждается во внимании, умелом и постоянном руководстве».

Если бы была возможность окинуть сверху наш район взглядом, то мы бы увидели, что он представляет огромную строительную площадку, на которой ведут работу ПМК-281, СМУ-3, Кочубеевская и Курсавская межколхозные строительные организации и другие. А сколько объектов строят своими силами колхозы, совхозы и промышленные организации района.

Чуть ли ни ежемесячно вступают в строй новые жилые дома, кошары, тока, украшают наши села и хутора клубы и Дома культуры, больницы и школы.

В этом году строителями Кочубеевской ПМК «Межколхозстроя» сданы в эксплуатацию только в колхозе «Полярная звезда» механизированный зерноочистительный пункт, производительность которого 20 тонн зерна в час, склад на 3200 тонн зерна, строят двухэтажное правление колхоза, гараж на 14 автомашин, дом животноводов со всеми удобствами. А всего в этом хозяйстве за 7 месяцев освоено 993,4 тысячи рублей. Такие примеры не единичны. И они говорят о возросшей экономике хозяйств, о культурном уровне сельского жителя.

В совхозе «Невинномысский» собственными силами намечено построить и пустить в эксплуатацию три овчарни и откормочник. С широким размахом ведут строительство колхозы имени Балахонова, «Красная звезда» и другие хозяйства.

Год от года крепнет мощь наших строительных организаций. Они не только оснащаются техникой, но, что очень важно, на стройки приходят грамотные, высококвалифицированные люди.

Строители ПМК-281, ведущие работы во многих хозяйствах района, добились высоких показателей в труде. По итогам соревнования среди сельских строителей края, они завоевали третье место. С большим опережением идет коллектив СМУ-3, на всю страну стала известна стройка Большого Ставропольского канала, который ведут рабочие ПМК-1.

В канун праздника хотелось бы сказать теплое слово и пожелать доброго здоровья рабочим Кочубеевского «Межколхозстроя», где прорабом Василий Михайлович Лобода, коллективу бригады Алексея Григорьевича Брателева и многим другим, отличающимся добросовестным выполнением своих обязанностей.

Перед праздником обычно не говорят о недостатках. Но мы нарушили эту традицию. Строитель — ответственная профессия. Он, как и земледелец, украшает землю. От него ждут больше добротных домов и производственных помещений. Ждут в совхозе «Кочубеевский» нефтебазу, которая так нужна хозяйству. Клуб, от которого зависит настроение молодежи, до сих пор не сдан в эксплуатацию в совхозе «Родина», хотя по плану ключи должны получить хозяева еще в мае. А сколько квартир, животноводческих помещений, клубов и столовых ждут кочубеевцы!

Не всегда отвечает времени и требованию и качество выполняемых работ. Неприятно видеть через месяц отвалившуюся штукатурку в комнате, трещину в стене, облезшую окраску или небрежно выполненный монтаж оборудования.

К сожалению, этим еще страдают наши стройки. Сейчас, когда вся страна развернула соревнование за достойную встречу XXIV съезда партии, не последнее место в нем определено и строителям. Нужно не только сдавать в срок объекты, но добиваться высокого качества работ, экономить сырье и материалы, добиваться снижения себестоимости работ. Это основная задача строителей.

XXIV съезду КПСС—ударный труд

Более 6500 центнеров зерна намолотил комбайнер совхоза «Закубанский» Николай Иванович Москаленко. Он обязался к концу уборки довести намолот до 8000 центнеров.

НА СНИМКЕ: Н. И. МОСКАЛЕНКО.

Фото П. Брязгуна.

Сверх задания

Строители СМУ-3 с хорошими показателями встречают свой праздник. Семимесячный план выполнен на 156 процентов. Только собственными силами произведено работ на 583 тысячи рублей при плане 446 тысяч.

Вместо одного объекта уже сдано 7. Из них — 24-квартирный дом, первая очередь ДОКа, которую планировали пустить только в декабре текущего года, и 5 двухквартирных жилых домика. Они пошли вне плана.

Успех обеспечили наши замечательные труженики. На 130 и больше процентов выполняет задание бригада Ивана Алексеевича Мазурова. Здесь каждый человек может быть монтажником, каменщиком и штукатуром, плотником и землекопом.

Но самая скромная работа у коллектива бригады Владимира Ивановича Игнатенко. Рабочие показывают лицо организации — они заняты на отделочных работах. Сейчас отделочники готовят к сдаче второй 24-квартирный дом. Новоселы с нетерпением ждут ключей от квартир, а рабочие, понимая их нетерпение, спешат, выполняя нормы на 130 и более процентов. На 60 тысяч рублей выполняет работы коллектив прорабского участка Льва Серафимовича Черникова. Это более половины всего объема работ.

Ю. ЛОГИНОВ,
гл. инженер СМУ-3.

НАША ГОРДОСТЬ

День строителя для рабочих ПМК-281 двойной праздник. По итогам социалистического соревнования среди коллективов «Ставропольсельстроя», наша организация заняла третье место, за что отмечена грамотой и денежной премией.

Достичь такого успеха мы смогли благодаря самоотверженному труду всего коллектива. Особой похвалы заслуживает комплексная бригада коммунистического труда, руководимая отличником социалистического соревнования РСФСР А. Е. Нагорным. Средняя выработка бригады ко Дню строителя составляет 165 процентов.

Изо дня в день перевыполняют нормы штукатур М. Д. Попова, плотник И. А. Мурашов, бригада каменщиков В. С. Прокопенко. Эти кадровые рабочие трудятся в ПМК-281 с ее основания и являются гордостью коллектива.

Н. ГОРДИЕНКО,
секретарь партийной организации ПМК-281.

СПОРТ — ИСТОЧНИК СИЛЫ, БОДРОСТИ, ЗДОРОВЬЯ

В современных условиях развитие физической культуры приобретает все большее значение.

По отчетам коллективов физкультуры, на начало этого года в нашем районе систематически занимаются тем или иным видом спорта около 23 тысяч человек. Половину из них составляют школьники.

Хорошо поставлена спортивная работа в средних школах сел Водораздельное и Ивановское. Преподаватели физического воспитания этих учебных заведений Ф. Ф. Стофорандов и Т. В. Ватулин всецело отдают себя любимой работе. Не случайно в селе Ивановском детские футбольные команды растут, как грибы. Их число достигло двадцати, а в краевом первенстве на приз «Кожаный мяч» ивановские ребята заняли второе место.

За последнее время начал развиваться сравнительно молодой вид спорта — ручной мяч. Сборная нашего района завоевала второе место на краевых соревнованиях по ручному мячу. У нас много стрелков разрядников, хороших волейболистов. В. И. Травкин, преподаватель физвоспитания Заветненской средней школы, вошел в сборную команду края по метанию копья.

Дальнейший перечень спортивных достижений района не займет много места уже потому, что у нас совершенно нет команд спортсменов тяжелоатлетов, пловцов, городошников.

Плохо развивается велосипедный спорт, хотя наш район лучше других обеспечен асфальтированными дорогами. Не требуют капитальных сооружений многие легкоатлетические виды спорта, однако они не развиваются даже в летние месяцы.

Стоит ли всерьез говорить о развитии спорта, если даже в райцентре нет самого примитивного стадиона, не говоря уже о настоящем спортивном комплексе, как в других городах и селах края. Спортсменам остается лишь надеяться на стадион, строительство которого планируется вместе со зданием новой школы.

Пока лучшим стадионом в районе считается примитивная спортивная площадка колхоза имени Балахонова.

Существенным тормозом является и недостаток специалистов, способных руководить физкультурными коллективами. Те спортивные организации, что есть в хозяйствах и на крупных предприятиях, зачастую, используются не по назначению, контроль за их работой парткомами и профкомами осуществляется слабо.

В нашем районе есть все возможности для развития туризма. Однако туристической базы до сих пор нет. В этом повинны в первую очередь руководители комсомольской организации. Обязанностью комсомола и профсоюзов является развитие туризма, организация массовых спортивных соревнований, производственной гимнастики.

Вперед идущие

Праздник строителя небольшой коллектив Кочубеевского РСУ встречает неплохими показателями. Семимесячный план по генподряду выполнен на 135 процентов, собственными силами на 116 процентов. В шести жилых домах села Кочубеевского общей площадью 590 квадратных метров произведен капитальный ремонт. В этом году планируем сдать баню на 50 мест и пожарное депо на 2 автомашины.

Лучшие рабочие ко Дню строителя будут награждены почетными грамотами, около пятидесяти человек получат денежные премии.

Идя навстречу XXIV съезду КПСС, рабочие и инженерно-технические служащие годовой план думают выполнить к 7 ноября 1970 года.

И. ЛОКОТЬ,
и. о. начальника РСУ.

БОЛЬШЕ ПЛАНА

2695 тысяч штук кирпича, или на 145 тысяч штук больше плана произвели за 7 месяцев рабочие Курсавского кирпичного завода. Реализовано его на 100 тысяч рублей, что на 6 тысяч больше плана.

Отличными показателями в труде встречают День строителя слесарь по ремонту оборудования Иван Васильевич Савенко, жогарь Михаил Петрович Варгуль, электрик Иван Иванович Мельников, выставщик кирпича Николай Степанович Шаповалов и другие товарищи.

И. ПОСТОЙНИК,
бухгалтер.

МЫ УВЕРЕНЫ

По плану нашему отделению предстояло вспахать под озимые 1600 гектаров почвы, 1000 гектаров уже подготовили. Сейчас в отделении в две смены работают 7 тракторов. Закончить пахоту думаем в самое ближайшее время. В этом уверены и наши передовые трактористы Н. Безродный, А. Устинов, М. Меркулов и другие. Они ежедневно намного перекрывают свои нормы.

М. МЕНЬШИКОВ,
агроном первого отделения совхоза «Кочубеевский».

Вести с полей и ферм

К 7 ноября

рассчитывают завершить задание по продаже молока государству животноводы бригады № 5 колхоза «Родина». С начала года ими уже продано 3987 центнеров молока при плане 3297. График его продажи опережен на 690 центнеров.

Достойную встречу XXIV съезду КПСС готовят доярки М. Мишенина, М. Чайка, З. Ромашка. Они надаивают от коровы по 1800—1940 килограммов молока при годовом плане 2300.

М. БОГУТСКИЙ,
управляющий.

Впереди первая бригада

Первенство на пахоте под озимые в колхозе имени Чапаева удерживают механизаторы бригады № 1. Здесь уже подготовлено около 700 гектаров почвы из плана 2 тысячи. Впереди идут трактористы А. Павлий и П. Бугримов. Они пашут до 16 гектаров при норме 6—7.

И. ОСЬКИН,
радист колхоза.

На 67 процентов

выполнили план продажи молока государству труженики молочного животноводства отделения № 3 совхоза «Загорский». Среднесуточный удой на корову сейчас здесь составляет 9—10 килограммов, а себестоимость центнера молока—7 рублей 71 копейка при плане 9 рублей 67 копеек. Доярка С. Вахопская и дояр А. Лааз с начала года надоили от коровы по 1825 килограммов молока при плане 2490.

К. РЕУК,
заведующий МТФ.

Зинаида Жолтякова (на снимке) обслуживает ленточный траспортер в лесопильном цехе Кочубеевского КПП. Через ее руки на сельские стройки отправлено 858 кубометров пиленого леса.

Фото П. Брязгуна.

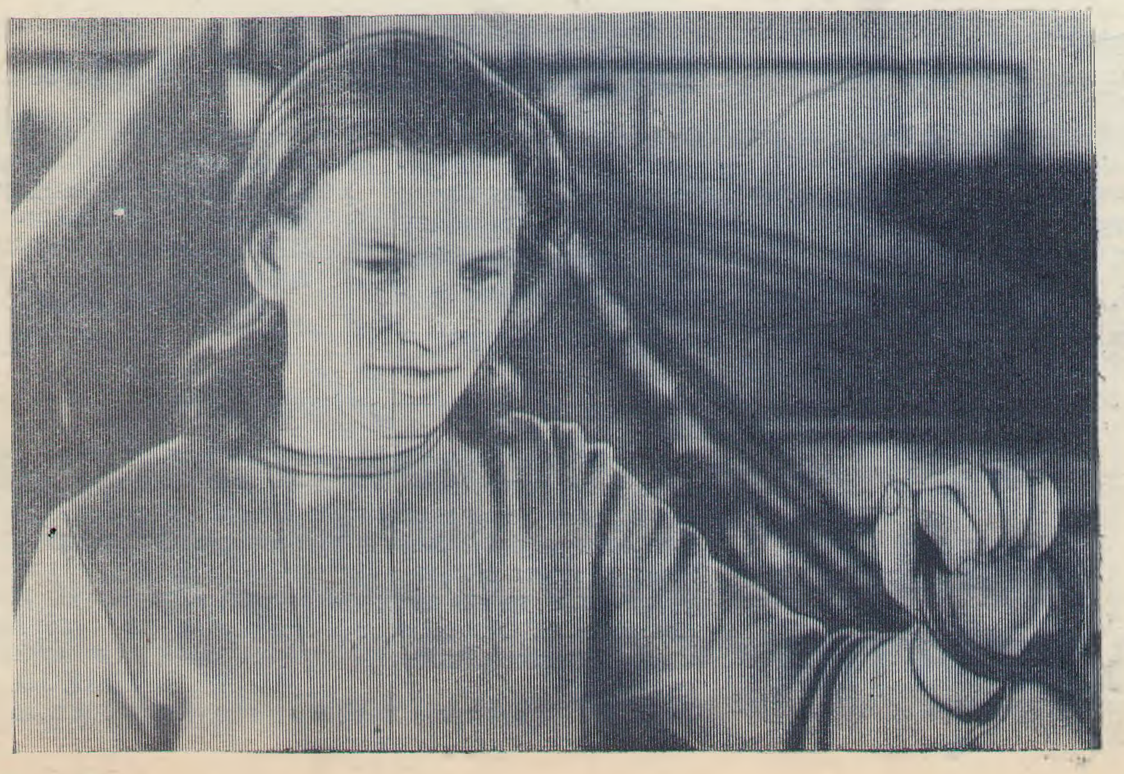

ЗАВТРА—ДЕНЬ СТРОИТЕЛЯ

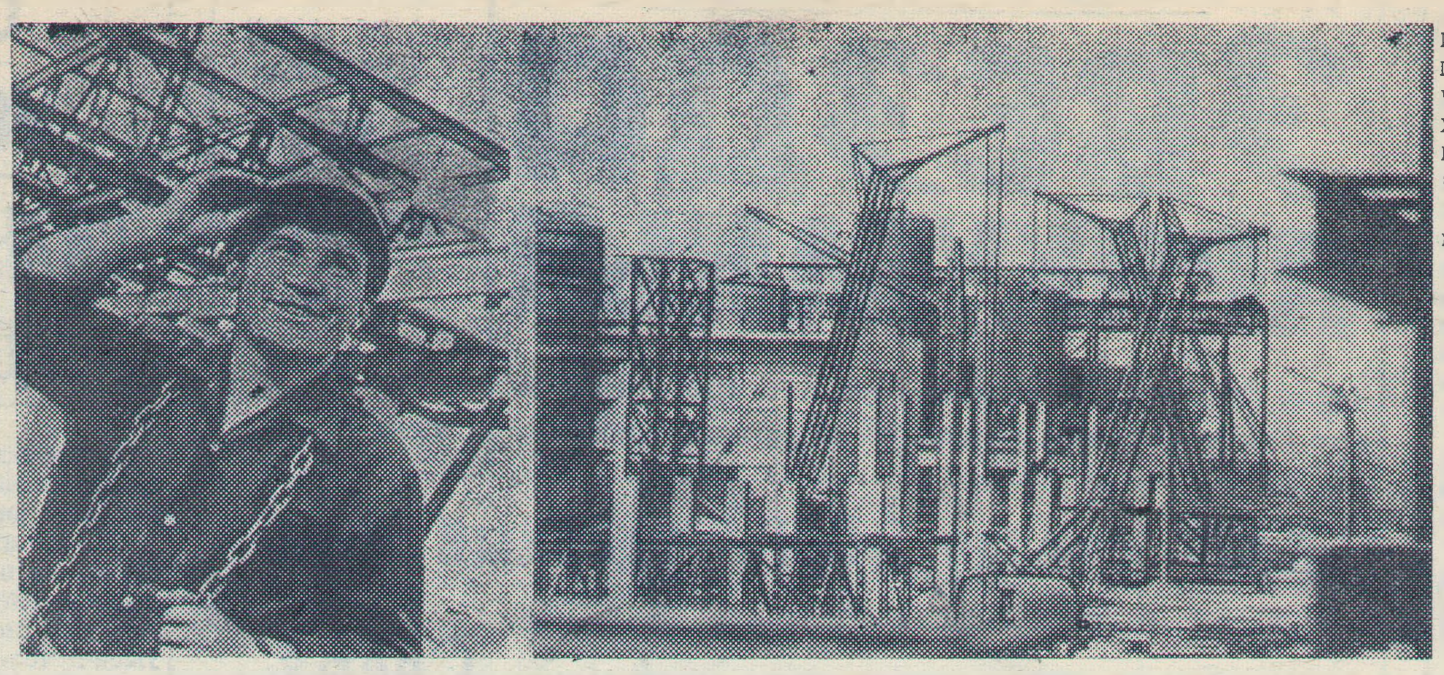

Механизаторы и монтажники, каменщики и плотники — вся девятимиллионная армия строителей встречает свой праздник трудовыми успехами. В строй входят новые фабрики и заводы, жилые дома и культурно-бытовые учреждения.

О темпах строительных работ в нашей стране говорят следующие данные. В среднем и почти каждый день в Советском Союзе вступает в строй новое промышленное предприятие. А за последние четыре года построено около 1500 крупных индустриальных объектов.

За 10 лет трудящиеся получили миллиард квадратных метров жилой площади. Это в два раза больше, чем за предыдущее десятилетие.

Год ударной ленинской вахты строители — один из передовых отрядов рабочего класса — ознаменуют новыми достижениями в труде.

Строители Ровенского завода азотных удобрений прилагают все усилия к тому, чтобы вторая очередь предприятия вступила в строй в декабре текущего года. С ее пуском народное хозяйство страны ежегодно будет получать десятки тысяч тонн серной кислоты — ценного сырья для производства минеральных удобрений.

НА СНИМКАХ: справа — общий вид строительства второй очереди Ровенского завода азотных удобрений. Слева — один из лучших монтажников комсомолец Николай Козуб. Ежедневно он выполняет сменные задания на 150—180 процентов.

Фото П. Здоровило.

Фотохроника ТАСС

Навстречу XXIV съезду КПСС

Трудовой подъем

Решения июльского Пленума ЦК вызвали новый трудовой и политический подъем среди рабочих совхоза.

Политинформаторы, лекторы, агитаторы, выступая перед коллективами, на конкретных примерах разъясняют успехи, которые достигнуты усилиями нашей партии в сельском хозяйстве, говорят о задачах, которые вытекают из решений июльского Пленума ЦК КПСС.

Большую работу по пропаганде материалов Пленума провели коммунисты политинформаторы Герой Социалистического Труда бригадир овощеводческой бригады Н. И. Шепелев, заведующий МТФ В. А. Бегус, главный зоотехник Д. А. Рабюк, управляющий третьим отделением П. П. Володарский, член парткома тракторист А. П. Остроухов и другие.

При парткоме хорошо работает агитбригада, возглавляемая председателем рабочкома Н. Н. Химич. Агитбригада побывала во всех населенных пунктах и на производственных участках совхоза. Были прочитаны лекции и доклады по материалам Пленума.

Партийный комитет в массово-политической работе использует разнообразные формы пропаганды, включая стенную печать и местное радиовещание.

Большое внимание уделяется организации социалистического соревнования, его гласности, умелому использованию мер морального и материального поощрения.

Проводимая коммунистами массово-политическая и организаторская работа позволяет совхозу успешно решать все вопросы сельскохозяйственного производства.

Овощеводы бригады коммунистического труда, возглавляемой Н. И. Шепелевым, выполнили пятилетку в августе 1969 года и сдают сейчас продукцию государству в счет 1971 года. Успешно выполняют пятилетний план и животноводы совхоза. Доярки Раиса Андреевна Савонова, Лидия Михайловна Точка, Феодосия Андреевна Кульпанович, Вера Петровна Носкова с начала года надоили более чем по 2000 килограммов молока от коровы. Хорошо трудятся телятницы Нина Петровна Панченко, Любовь Егоровна Алексеенко и многие другие.

Включившись в соревнование в честь XXIV съезда КПСС, животноводы совхоза приняли на себя дополнительные обязательства: пятилетний план продажи животноводческой продукции выполнить к 7 ноября и сверх задания сдать государству 150 тонн молока и 10 тонн мяса.

В. КОТЛОВ,
секретарь парткома совхоза «Междуреченский».

Напряжение не спадает

Хотя в бригаде мы еще домолачиваем овес, уборку считаем уже завершенной. Обмолочена пшеница. На круг ее собрали по 29,9 центнера, ячмень дал немного больше — по 31 центнеру с гектара.

Урожай удовлетворяет наших колхозников. Но в эти дни они живут думами о будущем хлебе. А он будет зависеть от своевременной подготовки почвы и от хороших семян и умения вовремя и с лучшим качеством провести сев озимых.

Нынешний год показал, что в большинстве своем, хорошо работали наши ребята, добивались высокого качества.

Сейчас на полях напряжение не меньше, чем в страду. Начали косить кукурузу на силос, ведем взмет зяби, заготовку соломы и уборку суданской травы.

С пахотой полупара наши механизаторы справились вовремя. Подготовлено 908 гектаров почвы при плане 600. Помог нам К-700. Хорошая машина. Да и трудятся на ней молодые энергичные ребята — известный мотоболист Владимир Дудин и Иван Титов. За сутки они перевертывают пахотный слой на 40 гектарах при норме 23. Уходишь утром — стоит на поле стерня, на другой день— видишь черное поле. Таких бы несколько машин иметь, и всю пахоту проводили бы с высоким качеством и в срок. Сколько времени сэкономили и людей высвободили бы!

Подготовили мы и 190 гектаров зяби, провели на такой же площади лущение под сахарную свеклу.

У пахарей дела идут неплохо.

Идет к концу работа на жнивье. С тысячи гектаров солома убрана и заскирдована, а с 424 гектаров запрессована.

В эти дни механизаторы начали косовицу кукурузы на силос. Идет заготовка суданской травы. Такого урожая трав мы за десять лет не имели. Без малого тысячу тонн уже заготовили.

Вовремя заготовить бы силос. Для этой цели у нас посеяна кукуруза на больших площадях. Урожай, особенно, на повторных посевах, невысокий, но если все убрать, то сочного корма хватит.

Сейчас на полях работают два комбайна. Но задержка из-за машин. Только три автомобиля отвозят зеленую массу, хотя механизаторы торопятся вовремя убрать кукурузу, заготовить больше кормов для скота.

М. ШУМАКОВ,
учетчик первого производственного участка колхоза имени Ленина.

ДАЛИ СЛОВО ХЛЕБОРОБЫ

Уборочная площадь в нашем отделении — 3154 гектара, в том числе озимой пшеницы 2452 гектара. Осталось подобрать овес на 400 гектарах и пшеницу на 350.

На поле сейчас работают 16 комбайнов. Через два—три дня подбор валков закончим. Озимой пшеницы с одного гектара намолачиваем по 22—23 центнера, ярового ячменя — по 27 центнеров, озимого — по 22 центнера.

Отделение по плану должно было сдать государству 19100 центнеров хлеба, сдали 25 тысяч. Сдача продолжается.

Передовые комбайнеры Николай Столяренко, Иван Кошевцов, Николай Черненко и Борис Радченко за день намолачивают до 500 центнеров зерна. По 5 тысяч тонн зерна перевезли шоферы Славик Данека и Павел Савченко.

Вслед за комбайнами идет пахота полупара, которого мы должны были поднять по плану к 1 августа 1200 гектаров, а подняли 1270. Сейчас продолжается пахота под озимые. Ежедневно в отделении пашется по 90—100 гектаров.

Неплохо и с заготовкой сена. Мы должны были заготовить его 1200 тонн, а заготовили 2500. 2370 тонн сена запрессовано. Все оно подвезено к местам зимовки.

Воодушевленные решением июльского Пленума ЦК КПСС, труженики отделения дали слово в срок завершить уборку хлеба, заложить прочный фундамент под будущий урожай и образцово подготовиться к зимовке.

Б. ДЖАНАЕВ,
управляющий отделением № 4 совхоза «Водораздельный».

Вслед за комбайном

Как только освобождаются площади от пожнивных остатков, в поле сразу же выходят пахари. Под будущий урожай в бригаде уже подготовлено около 50 процентов пашни при плане 778 гектаров. Впереди соревнующихся идет тракторист В. Е. Стасенко. Вместо шести гектаров он пашет за смену до 10.

И. КОТОВ.

Бригада № 1 колхоза «Казьминский».

Корма заготовлены

5500 тонн высококалорийного сена заскирдовано и оприходовано рабочими откормсовхоза «Закубанский». Это по две тонны на каждую из 2500 голов крупного рогатого скота. Всего грубых кормов в этом году совхоз будет иметь 10 тысяч тонн.

Хорошо поработал на заготовке кормов для животноводства Николай Иванович Москаленко. На его счету 1000 тонн добротного сена.

А. СТУПКИН,
главный агроном.

Сердцу больно

Я вырос в деревне и знаю цену хлебу. Трудом и потом достается он труженикам полей. Недавно поинтересовался работой шоферов — проехал по дорогам, по которым возят хлеб на Овечкинский хлебоприемный пункт. И сердцу стало больно: все дороги, ведущие в колхозы «Красная звезда», «Заветы Ильича», имени Ленина, сплошь усыпаны пшеницей. Осмотрели хлебные трассы соседей-краснодарцев. На их дорогах я не обнаружил потерь.

В. МАКСИМЕНКО,
пенсионер.

О будущем урожае заботиться сейчас

ПАР—РЕЗЕРВ УРОЖАЯ

С большим воодушевлением встретили решения июльского Пленума ЦК КПСС труженики нашей бригады. Обсуждая это постановление, мы прикинули, что у нас имеются резервы повышения урожайности.

Взять хотя бы черный пар. После длительного перерыва впервые в хозяйстве пары начали внедряться в нашей бригаде в начале нынешней пятилетки. Заняли ими 280 гектаров. На протяжении года земля отдыхала, а мы тем временем вели интенсивную борьбу с сорняками, распространенными на наших полях. В основном вели механическую обработку.

В лучшие сроки на площади 52 гектара высеяли элитные семена «безостой», а 90 гектаров засеяли «безостой» первой и 125 гектаров семенами второй репродукции. Вместе с семенами вносили гранулированный суперфосфат по 31 килограмму на гектар.

Паровые участки были заложены как опытные. Интересно было узнать, какую отдачу дадут наши засоленные почвы. Самый лучший урожай дал участок в 52 гектара, с каждого из которых мы собрали по 25 центнеров зерна, в то время, как с каждого гектара непаровых полей намолотили по 22 центнера. Это в высокоурожайный год.

В засушливом 1969 году с паровых участков мы собрали по 15 центнеров, а по непаровым только по 4 центнера. В минувшем году мы отвели под паровые участки большую площадь — 160 гектаров. С них собрали в нынешнем году по 34 центнера зерна, или на 3 больше, чем по непаровым участкам.

Однако, необходимо заметить, что весной пар подвергся водной эрозии — был смыт верхний почвенный горизонт, а летом, в момент налива колоса, под действием сильного ветра и ливневых дождей хлеба полегли. Это резко сказалось на урожайности. И хотя последние три года не характерны для хозяйства, все же паровые участки в среднем давали нам более чем по 23 центнера с гектара, а непаровые лишь по 19.

Вывод напрашивается сам собой: чтобы ежегодно добиваться в бригаде гарантированных урожаев, необходимо иметь стабильные паровые участки.

М. БУДКОВА,
агроном пятой бригады колхоза «Путь Ленина».

План перекрыт

Недавно мы сдали очередную партию бройлеров на мясо. Итоги 7 месяцев радуют: вместо 540 с начала года государству отправлено 670 тонн мяса.

Большой трудовой вклад в успешное завершение планового задания внесли птичницы А. М. Сидоренко, Ю. В. Чепурная, М. П. Галищева, М. Новикова и другие. При плане 1175 граммов за 70 дней от каждого бройлера ими получено по 1445 граммов привеса. Годовое задание по сдаче мяса государству птицеводы отделения рассчитывают завершить к 7 ноября.

Н. ПУХОВ,
управляющий отделением № 1 Невинномысской птицефабрики.

В колхозе имени Балахонова уже заложено в траншеи более 5300 тонн сочного корма. Агрегат тракториста И. М. Глущенко и комбайнера П. А. Отдельного за день скашивает зеленую массу с 9—10 гектаров при норме 6,5

НА СНИМКАХ: слева — тракторист И. А. ЧЕРНЕНКО, доставляющий силосную массу в траншеи, слева — уборка кукурузы во второй бригаде.

Фото П. Брязуна.

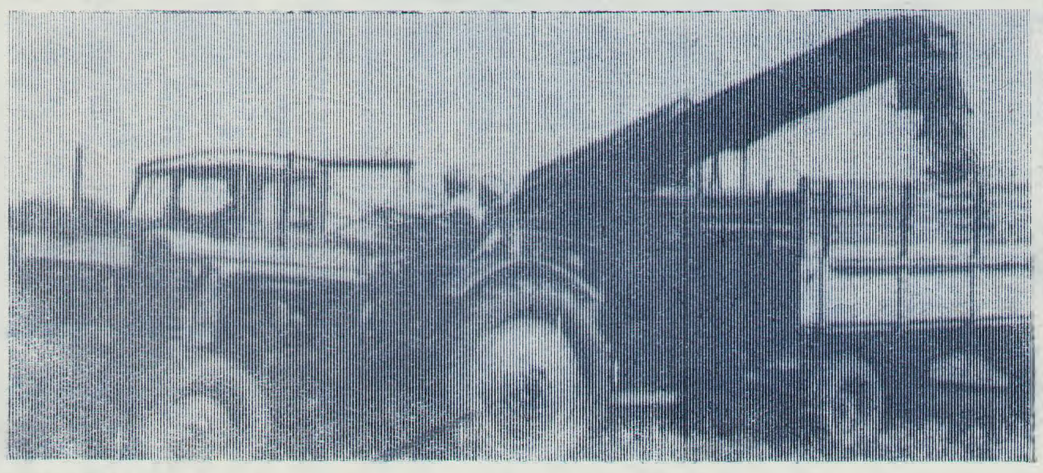

Силос на потоке

Урожай сочных кормов в бригаде № 3 колхоза имени Чапаева небольшой. По 130—170 центнеров с гектара накашивают кукурузы механизаторы.

Перед тем, как приступить к силосованию кормов, руководители бригады создали механизированное звено, назначив старшим коммуниста И. А. Лазаренко. Звену были выделены 2 силосоуборочных комбайна, 2 гусеничных трактора на трамбовку курганов. С начала силосования в курганы уложено 560 тонн массы.

Заготавливая силос, звено поставило прочный заслон потерям. Каждый килограмм массы должен попасть в курган — такую задачу поставили перед собой механизаторы.

Перед закладкой в курган зеленая масса смешивается с измельченной соломой. Это уменьшает кислотность силоса, и животные будут охотнее поедать его.

Отлично трудятся на заготовке силоса братья Михаил и Александр Костюченко. Дневные нормы они перекрывают на 30—40 процентов. По самым скромным подсчетам, силоса будет заготовлено около 3 тысяч тонн.

В. КАЛУГИН,
агроном бригады.

В первичных организациях ДОСААФ

Развивать технические виды спорта

Одной из составных частей деятельности добровольного общества содействия армии, авиации и флоту является развитие технических видов спорта.

Кочубеевский РК ДОСААФ в нынешнем году подготовил более трехсот мотоциклистов, 30 шоферов третьего класса и 10 шоферов-любителей. Проведено четыре районных стрелковых соревнования, в которых участвовало более двухсот спортсменов. Состоялись соревнования мотоциклистов.

Основная же работа должна проводиться в первичных организациях. Однако лишь в колхозе имени Ленина, Кочубеевской средней школе № 2, колхозе «Красная звезда» и некоторых других дела идут хорошо. Здесь растет число спортсменов-стрелков и других технических видов спорта. В колхозе имени Ленина созданы 2 команды мотоболистов. Одна из них выступает в играх на первенство РСФСР, а вторая на первенство края.

Но и она в нынешнем году из-за плохого технического состояния мотоциклов выступает все хуже, а колхоз не всегда оказывает помощь.

В колхозе «Казьминский» дела сложились еще хуже. Здесь приобрели мотоциклы для мотобола, создали команду, но по велению руководителей на мотоциклах ездит кто угодно, только не мотоболисты. Полностью замерла работа первичных организаций ДОСААФ в таких крупных организациях, как совхозы «Междуреченский» «Кочубеевский», «Закубанский», «Загорский», в колхозе «Полярная звезда», АТП, ПМК-281, ПМК «Межколхозстроя» и ряде других.

Райком ДОСААФ с большими потугами пытается создать хорошую материально-техническую базу. Ведется строительство Дома технической учебы, но нехватка средств затормозила важное дело.

В стадии строительства пулевой тир при Доме технической учебы. В сентябре он должен вступить в строй. Очевидно, что для настоящего взлета технических видов спорта усилий райкома ДОСААФ недостаточно, тут нужна действенная помощь хозяйственных, партийных руководителей и комсомола.

В. ЛАБУЗОВ,
инструктор Кочубеевского РК ДОСААФ.

ПО СТРАНАМ МИРА

ИСПАНИЯ. Такую картину еще часто можно увидеть в испанской деревне, где крестьяне от зари до зари обрабатывают свои маленькие клочки земли, как и много веков назад, с помощью сохи.

Фото А. Осипова. Фотохроника ТАСС

БОЛЕЗНИ И БЕДНОСТЬ БРАЗИЛИИ

На лицо этого человека было страшно смотреть. Выпавшие брови и ресницы, красные пятна на покрытой язвами коже, разрушенная перегородка носа... Прохожие, завидев его, прижимались к домам или сходили на мостовую, уступая дорогу, боясь прикоснуться к его одежде и даже ступить на его следы. «Прокаженный, прокаженный», — говорили они шепотом, и это слово, как проклятье, передаваясь из уст в уста, неслось по улице, опережая несчастного, создавая непреодолимый барьер между ним и целым городом.

Такая сцена — не редкость в Бразилии, где 35 процентов населения, насчитывающего в настоящее время более 90 миллионов человек, болеют проказой, туберкулезом и другими инфекционными заболеваниями. Только от одного верминоза — болезни, вызываемой паразитирующими червями, страдают 23 миллиона человек. На северо-востоке страны периодически вспыхивают эпидемии бубонной чумы. Во многих районах свирепствуют малярия, трахома и желтая лихорадка.

Проказа, холера, оспа — эти болезни давно искоренены в нашей стране, и советский человек знает о них разве что понаслышке. Однако в Бразилии они являются страшным бичом, уносящим ежегодно тысячи жизней.

Чем же объяснить, что в этой стране, несмотря на наблюдающийся экономический прогресс, от тяжелых заболеваний страдает более чем треть населения? Во-первых, незначительными ассигнованиями на нужды медицины. Только 2,8 процента бюджета страны выделяется здравоохранению. Второй причиной является нехватка медицинских работников. На каждые 2100 жителей страны приходится всего лишь один врач, который фактически не может вести профилактическую работу среди такой массы людей. При этом необходимо учитывать, что распределение медицинских работников в Бразилии весьма неравномерно. Так, из 47 тысяч врачей около 15 тысяч занимаются врачебной практикой в двух главных городах — в Рио-де-Жанейро и Сан-Паулу. Такое же положение наблюдается и в отношении распределения по стране больниц.

Но, пожалуй, основной причиной высокой заболеваемости является бедность подавляющего большинства населения. Миллионы бразильцев просто не имеют средств не только оплатить счета за лечение, но и хоть как-то свести концы с концами. Многие живут в так называемых «фавелах» — сколоченных из листов ржавого железа и картона хибарах с земляными полами, похожих более на сараи, чем на жилище человека. Естественно, что в таких условиях, когда не соблюдаются самые элементарные санитарные нормы, человек легко подвержен различным заболеваниям.

Н. УРТМИНЦЕВ.
(ТАСС).

Животноводство составляет основу экономики Новой Зеландии. Среди капиталистических государств страна занимает по количеству овец третье место, по настригу и экспорту шерсти — второе.

НА СНИМКЕ: работник одной из ферм осматривает длину шерсти перед стрижкой. Шерсть этой дриздельской породы применяется для изготовления ковров.

Фото Камера Пресс—ТАСС

Сегодня — День физкультурника

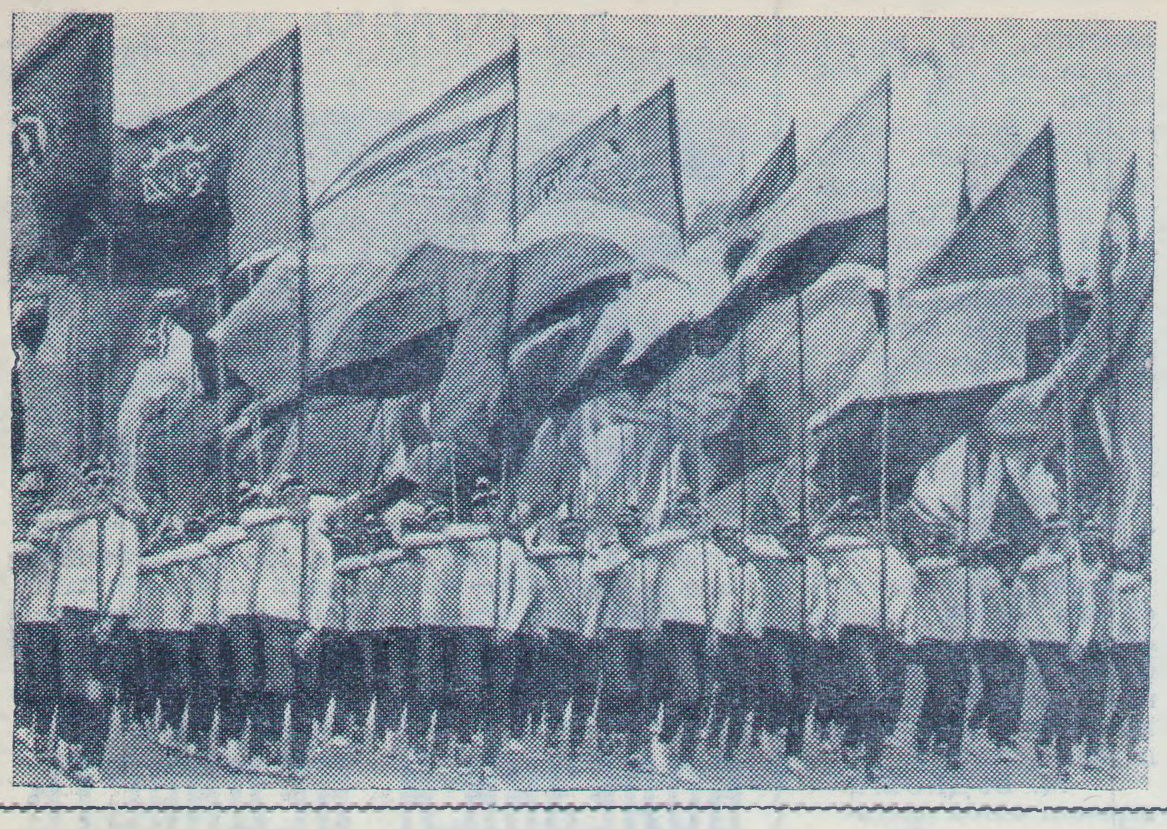

Физкультура и спорт все прочнее входят в жизнь всех слоев населения нашей страны. Сотни тысяч людей ежедневно приходят на спортивные базы и стадионы. Только сельские добровольные спортивные общества объединяют в своих рядах 10 миллионов человек.

Массовость советского спорта — залог новых побед наших спортсменов на различных соревнованиях в СССР и за рубежом.

НА СНИМКЕ: на физкультурном празднике. Идут знаменосцы спортивных обществ.

Фото **В. Шандрина.**

Фотохроника ТАСС

Хотя и не ресторан...

Во второй бригаде колхоза имени Ленина на полевом стане круглый год работает столовая. Зимой здесь трудятся механизаторы, ремонтируя технику, весной приток людей возрастает — начинается сев, уход за пропашными, но самый кульминационный период для сельских поваров наступает в жатву, когда услугами столовой пользуются семьдесят и более человек.

Здоровая и вкусная пища — хорошее рабочее настроение. В этом убедился каждый в бригаде. И Екатерина Ивановна Иванюк, Анна Степановна Русинова и их помощница Дарья Федоровна Литвинова умеют создать его.

Екатерина Ивановна не один год трудится поваром в сельских столовых. Совсем недавно она работала в новой балахоновской столовой и там занимала на конкурсах призовые места.

Многие годы работает в столовой и А. С. Русинова. В жаркие летние дни они готовят механизаторам вкусный наваристый борщ, мясо с гарниром, а когда меньше бывает людей, то и плов, и вареники, и блинчики, и тефтели.

Сравнительно недорогие и вкусные обеды пользуются хорошей репутацией у колхозников.

Да и сервировке могут позавидовать некоторые рестораны.

Летом механизаторы едят под навесом, который сделан у кухни. Здесь имеются хорошие столы на четыре места, фарфоровые тарелки для первого и второго, неплохие ложки и вилки.

Вся эта обстановка создает домашний уют, хорошее настроение.

Б. РЫБКИН.

ЕСТЬ НОВАЯ ШКОЛА

— Еще два дня работы и мы вручим ключи от нового помещения школы-интерната государственной комиссии, — сказал прораб ПМК-1 Дмитрий Петрович Ушатов. — Остались последние отделочные работы.

Этого события с нетерпением ожидали не только жители хутора Стародворцовского, но и всех близлежащих хуторов. С вводом в строй новой школы разрешались многие проблемы, связанные с обучением детворы.

Во-первых, отпала необходимость возить учеников в школу и домой и, во-вторых, значительно улучшились условия для занятий.

Более 75 тысяч рублей, которые совхоз «Закубанский» отпустил на строительство, не пропали даром. Строители постарались на славу. Двухэтажный дом из стекла и кирпича имеет все необходимое для учебы и отдыха. Шесть классных комнат рассчитаны на 240 учеников. Для тех, кто будет жить при школе - интернате, — комната-спальня.

Не забыли строители и о любителях спорта: в огромном светлом зале в любое время после занятий можно поиграть в волейбол, позаниматься на турнике и на других спортивных снарядах. Здесь же можно устраивать концерты и другие коллективные мероприятия.

Выгодно выделяясь из окружающих построек, здание новой школы, по словам Дмитрия Петровича Ушатова, — первая ласточка из генерального плана застройки хутора.

Г. БЕЗУГЛОВ.

НА СНИМКАХ: сверху — здание новой Стародворцовской школы, внизу — одна из лучших рабочих стройки штукатур-маляр Матрена Емельяновна Лях.

Фото П. Брязгуна.

Из редакционной почты

НУЖНО ЗНАТЬ ВСЕМ

В селе Кочубеевском уже 26 километров подземных газовых сетей. Природным голубым топливом обеспечиваются 410 квартир, а жидким газом — 1115, газификация села продолжается. В нынешнем году строители должны сдать в эксплуатацию еще 300 газифицированных квартир, перевести на дешевое топливо котельные больницы, колхоза имени Октябрьской революции и Дворца культуры.

Однако в добрые дела иногда вмешиваются «браконьеры», которые неправильно пользуются газобаллонными установками, достают баллоны с жидким газом любыми путями и тем самым ставят свою жизнь под угрозу, забывая, что без квалифицированной профилактики газовых приборов может быть утечка газа и произойти пожар или взрыв в квартире.

Такой случай был на улице Новой, 66, в квартире Быкадорова. Газобаллонная установка была не зарегистрирована. Когда из баллона стал просачиваться газ, хозяева вынуждены были вызвать аварийную службу. Баллон пришлось вывезти в безопасное место и слить газ, а пустой возвратить Быкадорову.

Хочется обратиться и к тем, кто забывает своевременно проходить инструктаж в Кочубеевском газовом участке. Это А. А. Агоев, Л. Ю. Копылова, К. М. Малютин, К. М. Томаревская, В. И. Сабецкий, В. П. Кочкин и некоторые другие. В ближайшее время подача газа в их квартиры будет прекращена.

Наблюдаются случаи, когда абоненты плохо ухаживают за газовыми приборами, захламляют их, допускают к ним детей, что категорически запрещается. Есть нарушения и со стороны строительных организаций и водителей транспорта.

Дело в том, что отдельные организации, занимающиеся строительством или ремонтом подземных коммуникаций, производят земляные работы без согласования с газовым участком. В результате такого отношения попадающиеся на пути газопроводы разрушаются строительными механизмами.

Имеются случая, когда отдельные жители села и организации без всякого на то разрешения строят сараи, подвалы, складируют дрова, строительные материалы, сажают деревья ближе чем на 1,5 метра от проходящего газопровода.

Во дворе ресторана «Кубань» были сложены дрова и бутовый камень на действующем газопроводе. В прошлом году при строительстве уличного газопровода по улице имени Гагарина его не успели опустить в траншею. Вечером трактор, переезжая улицу, зацепил плугом газопровод, строителям пришлось вырезать поврежденный участок и вваривать новый.

Будьте внимательны и осторожны в обращении с газом! Знайте, что при повреждении газопровода могут быть аварии и несчастные случаи.

И. СИРОТЕНКО,
начальник Кочубеевского газового участка.

Телевидение

К СВЕДЕНИЮ ТЕЛЕЗРИТЕЛЕЙ

Действия шестого канала (2-я программа) не распространяются на весь край, ограничиваются городами и районами, которые могут принимать телевизионный сигнал по прямой видимости, непосредственно с Пятигорской телевышки.

10 АВГУСТА

17-00 — Программа передач. 17-05 — Новости. 17-15 — Концерт. Сцены и арии из опер. 18-00 — Новости. 18-05 — Мультфильм. 18-15 — Ставрополье за неделю. 18-30 — Решения июльского Пленума ЦК КПСС — в жизнь! 19-00 — Художественный фильм «Поднятая целина» 1-я серия. 20-30 — «Время». Информационная программа. 21-00 — «Огни Москвы». Телеспектакль. 22-10 — Неделя голубого экрана. 22-30 — Концерт. 23-30 — Спорт за неделю. 24-00 — Новости, программа передач.

11 АВГУСТА

17-00 — Программа передач. 17-05 — Новости. 17-15 — «Звездочка». Для октябрят. 17-45 — Концерт. 18-00 — Ставропольские новости. 18-10 — Наши гости. 18-30 — Навстречу XXIV съезду КПСС. 19-00 — Художественный фильм «Поднятая целина» 2-я серия 20-35 — «Время». Информационная программа. 21-00 — Л. Делиб «Коппелия». Спектакль Пермского академического театра оперы и балета им. П. И. Чайковского. 23-30 — Новости. Программа передач.

Редактор Б. МАКРУШИН.

КОЧУБЕЕВСКОМУ РАЙБЫТКОМБИНАТУ
требуются плотники, разнорабочие, шофер грузовой автомашины.
3—3

СМУ-3 ТРЕСТА № 1 «КРАЙКОЛХОЗСТРОЯ»
СРОЧНО ТРЕБУЮТСЯ
на постоянную работу **трактористы и шоферы.**
Обращаться по адресу: с. Кочубеевское, КИП (завод ЖБИ), отдел кадров СМУ-3, телефон 5-29.
4—3

КОЧУБЕЕВСКОМУ АТП
СРОЧНО ТРЕБУЮТСЯ
на постоянную работу **шоферы 1 и 2 класса** для работы на автобусах.
Обращаться в отдел кадров ул. Гагарина, 98.
7—7

КОЧУБЕЕВСКОМУ РСУ ТРЕБУЮТСЯ плотники-столяры и техники-строители на инженерно-технические должности.
Обращаться по адресу: ул. Вторая Пролетарская, 2, РСУ, телефон 2-33.
4—4

Коллектив учителей Кочубеевской средней школы № 2 выражает глубокое соболезнование семье учительницы Перепелюк Галины Никифоровны по поводу смерти ее отца

ЕФРЕМОВА
Никифора Федоровича.

БОГОСЛОВСКАЯ НЕФТЕБАЗА
ПРИГЛАШАЕТ на постоянную работу слесаря IV разряда с заработком согласно действующим тарифам.
3—2

БОГОСЛОВСКОМУ СВЕКЛОПУНКТУ
ТРЕБУЮТСЯ
на сезонную и постоянную работу **весовщики, браковщики, счетоводы, лаборанты, разнорабочие, трактористы.**
Обращаться в контору свеклопункта в любое время с 8 до 17 часов.

Утерянное свидетельство № 624985 об окончании 8 классов, выданное Казьминской восьмилетней школой на имя Клещевой Антонины Владимировны, считать недействительным.

НАШ АДРЕС: с. Кочубеевское, Ставропольского края, улица Октябрьской революции, № 47. Телефоны: редактора — 3-09, зам. редактора — 0-38, отдела сельского хозяйства — 4-09, ответ. секретаря и корректора —3-79, отдела писем — 2-44, бухгалтерии— 4-86, радиовещания — 5-05, типографии — 5-49.