Пролетарии всех стран, соединяйтесь!

ЗВЕЗДА ПРИКУБАНЬЯ

Орган Кочубеевского районного комитета КПСС и районного Совета депутатов трудящихся Ставропольского края

Год издания 8-й
№ 98 (1239)
СУББОТА
15
августа
1970

Цена 2 коп.

ПАРТИЙНАЯ ГРУППА

На XXIII съезде КПСС подчеркивалось, что первичные партийные организации со всей широкой сетью цеховых организаций и партийных групп играют решающую роль в претворении в жизнь политики партии, в воспитании коммунистов, связывают партию с массами, действуют там, где идет непосредственно процесс созидания.

Повышение роли и боевитости партийных групп в настоящий период — одна из важных задач первичных партийных организаций района.

Члены парткомов и бюро должны постоянно оказывать практическую помощь партгрупоргам в решении организационных и массово-политических вопросов, инструктировать их и распространять опыт работы лучших партийных групп.

В партийных организациях промышленных предприятий, колхозов и совхозов нашего района создано 72 партийных группы. Из них в колхозах и совхозах действуют 54. Это большая сила, способная решать любые сложные задачи. Хорошо работают партийные группы пятой, четвертой, второй бригад колхоза «Казьминский».

В дни подготовки к XXIV съезду партии они мобилизуют колхозников на выполнение и перевыполнение взятых соцобязательств. Хорошо работают партийные группы в колхозе имени Балахонова. Партгрупорги тракторных бригад № 1, № 3 (В. В. Мищенко и М. А. Эсенеев) проводят большую массово-политическую работу, уделяя особое внимание воспитанию комсомольцев и молодежи.

В колхозе имени Октябрьской революции цеховые партийные организации и партком постоянно интересуются деятельностью партийных групп.

В колхозе «Красная звезда, Кочубеевской швейной фабрике партийные группы возглавляют коммунисты, имеющие опыт организационно-партийной и производственной работы.

В совхозе «Закубанский» особенно следует отметить работу Невинномысской базы, где партгрупоргом Н. Е. Маковский и Кочубеевской — И. Г. Торновский.

Бездействуют партийные группы в совхозе «Загорский». Сейчас очень ответственный период в жизни сельских тружеников. Но некоторые парткомы, партбюро не направляют деятельность партгрупп, не оказывают необходимой практической помощи. В результате воспитательная работа оказалась запущенной, в некоторых бригадах низка трудовая дисциплина, допускаются аморальные поступки.

Партийные группы должны вести большую массово-политическую работу, уделяя особое внимание пропаганде материалов июльского Пленума ЦК КПСС.

Партийные группы — это главная опора первичной партийной организации, через них она проводит в жизнь решения Центрального Комитета нашей партии. Поэтому партийные организации должны помочь коммунистам подобрать таких партгрупоргов, которые смогли бы значительно улучшить деятельность партийных групп и тем самым повысить партийное влияние на свои коллективы. Усиление роли и боевитости партгрупп — одна из важных задач первичных партийных организаций, парткомов.

XXIV съезду КПСС — ударный труд!

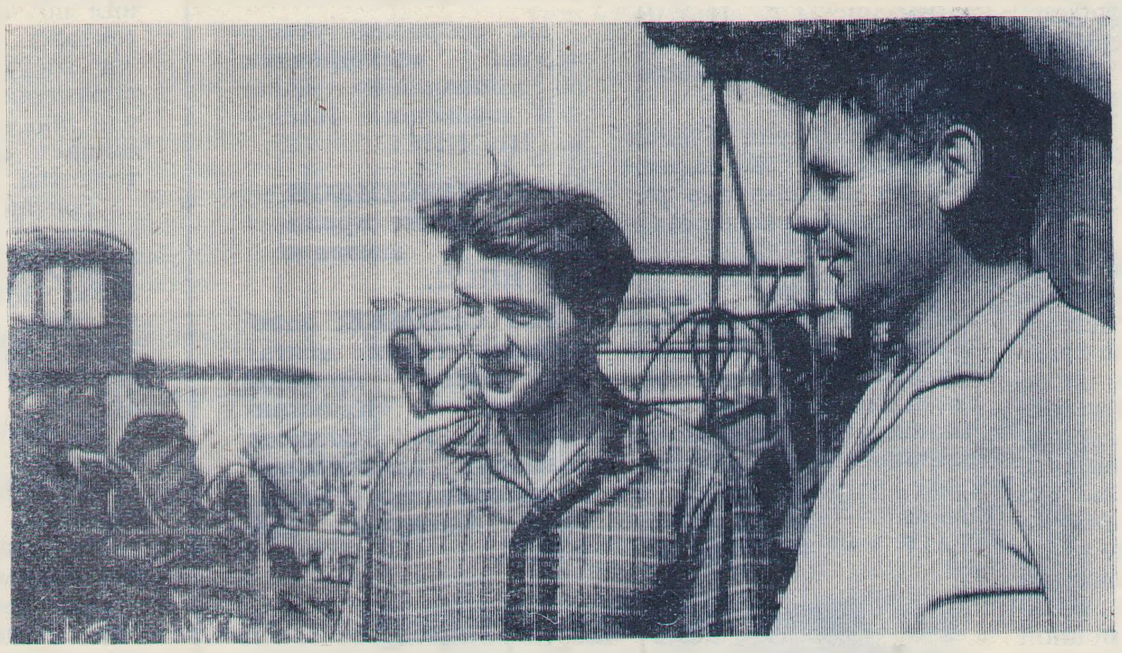

По 9—10 гектаров кукурузы ежедневно скашивают на силос тракторист И. М. ГЛУЩЕНКО (справа) и комбайнер П. А. ОТДЕЛЬНЫЙ во второй бригаде колхоза имени Балахонова. Всего они убрали зеленую массу со 150 гектаров.

По всему земному шару

Более чем в 30 стран мира отправляет свою продукцию завод автоспецоборудования. Солидолонагнетатели, домкраты, кран-423 и другое оборудование для автохозяйств большими партиями и единицами идут во все уголки земного шара и притом отличного качества. За семь месяцев текущего года завод не получил ни одной рекламации от потребителей.

Только за июль коллектив завода отправил продукцию в 10 стран мира. В Монголию ушли 30 солидолонагнетателей и 34 домкрата, в Судан и на Кубу — по одному стенду Ш-501 и т. д.

Хорошо трудится на упаковке готовой продукции на экспорт бригада Ивана Антонович Дашевец.

А. АКСЕНОВА,
начальник отдела сбыта.

Дороги станут лучше

Повышенные обязательства, взятые в юбилейном году коллективом 1499 производственно-дорожного участка, выполняются успешно.

За семь месяцев выработано 5800 тонн асфальто-бетонной смеси при годовом плане 6000. Отремонтировано 17 километров дороги в станице Барсуковской и 6 — в Новой Деревне.

Ни один шофер проклинал в сердцах участок дороги от Ивановского до Невинномысска; разбитая ухабистая автотрасса была непригодна для движения транспорта. Но пришли строители, и все изменилось. В конце августа асфальтированное шоссе полностью соединит два населенных пункта.

Немалая заслуга в этом машиниста-асфальтировщика Василия Прокофьевича Рынзина. На 170—180 процентов выполняет он норму выработки. А шофер Николай Герасимович Ионов — на 150—160 процентов.

Г. ПОДЕРЯГИН,
дорожный мастер.

930 граммов

Сдаточный вес молодняка должен быть не ниже 350—450 килограммов — такую задачу поставили перед собой животноводы первого отделения совхоза «Кочубеевский».

Лучше всех дела идут у скотника И. С. Денисенко. Ухаживая за 160 головами молодняка, он ежесуточно добивается 930-граммовых привесов каждого животного.

Б. ДВОРЕЦКИЙ,
управляющий.

По 2 нормы

Заканчивают подготовку почвы под озимые механизаторы бригады № 2 колхоза имени Ленина. При плане 1500 гектаров, вспахано уже 1417 гектаров почвы. По 2 нормы на тракторе «К-700» выполняют В. Дудин и И. Титов, а Г. Булыгин при норме 5, пашет на «Т-75» по 7—8 гектаров.

А. ШЕВЧЕНКО,
бригадир.

В райисполкоме

О защите почв от эрозии

13 августа на заседании райисполкома был рассмотрен вопрос о выполнении мероприятий по борьбе с водной и ветровой эрозией в хозяйствах района.

В решении исполкома было отмечено, что за последнее время в хозяйствах района стали больше уделять внимания вопросам защиты почвы от эрозии. Так, в колхозе имени Балахонова организовано залужение эрозийных участков, занимаются вопросами коренного улучшения малопродуктивных пастбищ, внедряют в производство противоэрозийную технику.

Здесь впервые были заложены опыты по использованию сеялок «СЗС-9». Озимая пшеница на опытном поле в 140 гектаров дала урожай по 34 центнера, что на 6—8 центнеров выше, чем на других полях.

Залужено 230 гектаров сильно эрозированной пашни.

Весной текущего года колхоз завершил осуществление системы полезащитных лесных полос. Сейчас в хозяйстве ведется плоскорезная подготовка почвы под озимые. Такая же обработка внедряется и в колхозе имени Ленина.

В совхозе «Невинномысский»» разработали способы борьбы с эрозией земель, оврагами. Таким методом созданы пастбища на 396 гектарах, изрытых оврагами. Идет строительство гидротехнических противоэрозийных сооружений в совхозе «Беломечетский».

Однако в ряде хозяйств слабо налажена защита почв от эрозии, недостаточно уделяется этому внимания, хотя во всех хозяйствах района почвы подвержены воздействию ветровой и водной эрозии.

В совхозах «Кочубеевский», «Загорский», «Родина» «Водораздельный» мероприятия по защите почв выполняются плохо. Медленно производятся посадки лесных полос и плохо осуществляется за ними уход. Так, в совхозе «Кочубеевский» весной 1969 года Невинномысский мехлесхоз посадил полезащитные и овраго-балочные лесные полосы на 76 гектарах. Но из-за плохого ухода посадки погибли и подлежат списанию на 59 гектарах.

Хотя в этом повинны руководители мехлесхоза, однако и со стороны руководителей совхозов не было принято никаких мер по спасению лесопосадок.

На больших площадях погибли посадки в совхозах «Загорский» и «Водораздельный».

Исполком строго указал руководителям совхозов «Кочубеевский», «Загорский», «Водораздельный», «Родина» на безответственное отношение к мелиорации и обязал осуществить необходимые мероприятия по защите почв, принять меры по обеспечению хозяйств семенами многолетних трав, уделить особое внимание залужению сильно эрозированных участков, широко применять плоскорезную обработку почв, полосовое размещение культур, внедрять кулисы на полях и т. д.

Объединению «Сельхозтехника» необходимо обеспечить завоз в 1970—71 годах комплекса противоэрозийной техники, согласно заявкам колхозов и совхозов района.

Исполком решил довести до сведения краевого управления лесного хозяйства, что Невинномысский мехлесхоз неудовлетворительно ведет посадку и уход за полезащитными и овраго-балочными лесными насаждениями.

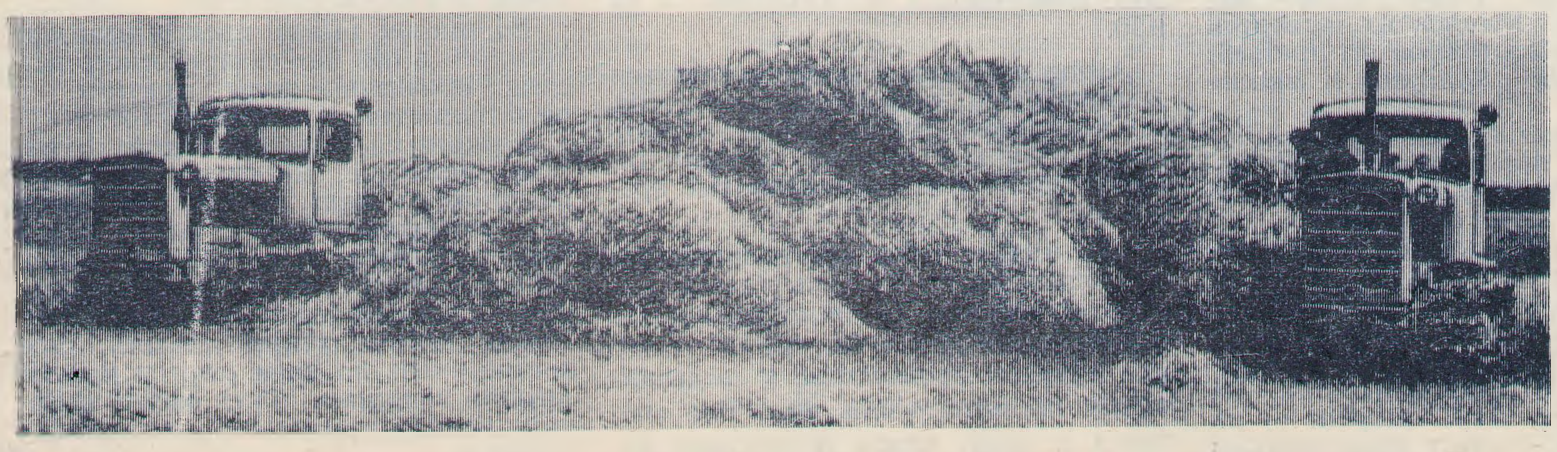

Механизаторы пятой бригады колхоза «Казьминский» по-хозяйски ведут заготовку кормов.
НА СНИМКЕ: агрегаты трактористов И. А. ГАЙДАЙ и А. И. ЛЮТКИНА стаскивают солому тросовой волокушей.
Фото П. Брязгуна.

VIII съезд кооператоров

VIII съезд уполномоченных потребительской кооперации СССР 13 августа закончил свою работу.

Делегаты съезда обсудили важные вопросы, с которыми в значительной мере связано дальнейшее укрепление экономических связей между городом и деревней, улучшение быта и культуры на селе.

Намечены конкретные меры по расширению производства товаров на кооперативных предприятиях по улучшению капитального строительства, подготовке кадров, повышению экономической эффективности всех отраслей, использованию внутренних резервов.

Съезд рекомендовал расширять торговые связи с кооперативными организациями социалистических стран — членов СЭВ, а также стран Азии, Африки, Латинской Америки.

ОБСУЖДАЮТ ПОСТАНОВЛЕНИЕ

В эти дни коммунисты нашего района на своих собраниях обсуждают постановление июльского Пленума ЦК КПСС, намечают мероприятия по их выполнению.

КОЧУБЕЕВСКОЕ. 6 августа состоялось общеколхозное партийное собрание в колхозе имени Октябрьской революции. Коммунисты заслушали доклад секретаря парткома Г. И. Джунева об итогах июльского Пленума ЦК КПСС. Докладчик рассказал об успехах, достигнутых тружениками колхоза в завершающем году пятилетки.

Уборка урожая юбилейного года проведена организованно и в сжатые сроки. В среднем с каждого гектара получено свыше 41 центнера хлеба. Это позволило колхозу уже 15 июля выполнить план продажи зерна государству. Всего труженики колхоза в закрома Родины засыпали 87 тысяч центнеров при плане 63 тысячи центнеров.

Первенство в социалистическом соревновании на уборке урожая завоевал коллектив первой бригады (бригадир В. А. Пивень, секретарь партийной организации Н. А. Евдощенко).

Хороших результатов на уборке урожая добились передовые комбайнеры Н. И. Новик, А. С. Ушаков, М. П. Спарелуп, И. В. Верзун и многие другие.

Вместе с тем уборка нынешнего года показала, что комбайны «СК-4» не приспособлены убирать высокоурожайные массивы. Комбайнерам трудно приходилось, особенно на подборе валков. Конструкторам необходимо подумать над этим. Правда, в период уборочной страды в колхоз приезжали специалисты с Таганрогского комбайнового завода, интересовались работой, но хотелось бы видеть результаты этих поездок.

Труженики колхоза прилагают все силы для досрочного выполнения годового плана продажи государству продуктов животноводства.

Выступивший на собрании главный агроном колхоза Е. Я. Худой отметил, что, выполняя решения июльского Пленума ЦК КПСС, мы должны, прежде всего, подумать о культуре земледелия. К сожалению, наши механизаторы нередко допускают некачественную обработку почвы. К примеру, во второй бригаде третье поле в прошлом году было вспахано плохо, урожайность на нем получена значительно ниже, чем на остальных полях.

Нам необходимо внедрять в хозяйстве безнарядную систему оплаты труда механизаторов, как это делается в звене знатного механизатора страны В. Я. Первицкого, больше проявлять заботы о механизаторах. Ведь сейчас в хозяйстве не хватает трактористов не только для двухсменной работы, но даже для односменной. Много механизаторов уходит из колхоза.

Часто бывает так, что руководители промышленных предприятий и строительных организаций райцентра принимают на работу колхозников, даже не требуя от них соответствующих документов. Это отрицательно сказывается на укреплении трудовой дисциплины в колхозе.

Бригадир первой бригады В. А. Пивень в своем выступлении предложил правлению колхоза дать заявку на будущий год и закупить новые комбайны, так как в последнее время комбайновый парк в хозяйстве не обновляется, подумать о строительстве крытых навесов на токах во всех бригадах.

Шофер В. М. Грснюк критиковал механизаторов за низкую культуру земледелия. Так, участвуя на уборке урожая во второй бригаде, можно было видеть плохо обработанные отдельные участки. Это привело не только к снижению урожайности, но даже невозможно было через борозды переезжать к комбайнам. От этого при транспортировке зерна допускались потери.

На полях колхоза много сорняков. Созданные в хозяйстве звенья по борьбе с ними бездействуют.

В обсуждении доклада приняли участие коммунисты И. Е. Литвинов, А. С. Лещинская, Н. А. Шереметьев.

На собрании были утверждены мероприятия по выполнению решений июльского Пленума ЦК КПСС.

В принятом постановлении коммунисты обязались материалы Пленума донести до сознания каждого колхозника и развернуть широкое социалистическое соревнование в честь предстоящего XXIV съезда КПСС.

ЗАВЕТНОЕ. 10 августа состоялось открытое партийное собрание в колхозе имени Ленина. С докладом «Итоги работы июльского Пленума ЦК КПСС и задачи коммунистов колхоза» выступил секретарь парткома А. А. Рыбинцев.

В обсуждении доклада приняли участие старший чабан Б. Б. Никитин, пенсионер И. В. Яковенко, тракторист В. Ф. Дудин, комбайнер Н. В. Леощенко, главный агроном В. Л. Санько, председатель колхоза В. И. Барков.

На собрании утверждены мероприятия по выполнению решений июльского Пленума ЦК КПСС.

Н. ТОЛСТИКОВ,
зав. отделом пропаганды и агитации РК КПСС.

НА СНИМКЕ: заведующий током агитатор пятой бригады колхоза «Казьминский» Н. И. Маглатов знакомит колхозников с материалами июльского Пленума ЦК КПСС.

ВПЕРЕДИ КОММУНИСТЫ

Июльский Пленум ЦК КПСС заслушал и обсудил доклад Генерального секретаря ЦК КПСС тов. Брежнева Л. И. «Очередные задачи партии в области сельского хозяйства».

Коммунисты бригады одобряют постановление Пленума и своим трудом множат наши достижения.

В этом году сбор яровых на круг составил по 44 центнера с гектара. Мы уже сдали государству 31500 центнеров пшеницы, что значительно превышает взятые обязательства.

Третий год бригада борется за высокую культуру земледелия. Есть прогнозы, что по всем показателям план будет успешно выполнен и в этом году.

Начали уборку кукурузной массы. Под кукурузой засеяно 318 гектаров.

На днях начнем сеять овес на корм.

Две тысячи центнеров семян пшеницы уже подготовлено и на них сданы анализы.

Это коротко о положении дел в нашей бригаде. За этими данными стоят люди, коммунисты и комсомольцы, которые являются авангардом в социалистическом соревновании.

Иван Петрович Голубев работает на стогометателе. При норме 342 кубических метра он укладывает в скирду по 1300—1400. На скирдовании соломы отлично трудятся И. Марченко, И. Ермолаев.

На июльском Пленуме ЦК КПСС подчеркивалось, что по-настоящему поднять сельское хозяйство можно лишь общими усилиями.

Особенно большое внимание мы уделяем сверхплановому производству продукции. Партийная, профсоюзная, комсомольская организации всемерно способствуют внедрению в жизнь мероприятий, разработанных в ходе обсуждения Письма ЦК КПСС, Совета Министров СССР, ВЦСПС и ЦК ВЛКСМ по экономии и бережливости материальных и трудовых ресурсов. Мы оказали помощь Пензенской области, отправив туда на уборку урожая два новых комбайна. Убирать хлеб направили лучших, опытных комбайнеров Н. М. Згонникова и А. С. Вышкребенцева. Сейчас коллективы берут новые социалистические обязательства в честь XXIV съезда нашей партии.

Наши коммунисты, все труженики бригады полны решимости и впредь быть в числе передовых бригад колхоза.

В. ЛЫСКИН,
секретарь партбюро 5-й бригады колхоза «Казьминский».

ПОЛИТИНФОРМАТОР

Народная мудрость гласит: чтобы узнать человека, надо с ним пуд соли съесть. Но есть люди, привлекающие к себе каким-то особым, только им присущим обаянием. В нашей бригаде старшим чабаном работает Николай Иванович Неходцев. Он член партии. Человек не просто образцово трудится и ежегодно выполняет и перевыполняет планы по приплоду ягнят, настригу шести. У Неходцева много друзей на работе, где овцевод пользуется доверием коллектива. А на досуге товарищи ценят его шутки, острое слово, полезные беседы. Николай Иванович является политинформатором на четыре чабанские бригады.

Сейчас забот прибавилось. Он доводит до чабанов решения июльского Пленума ЦК КПСС. Политинформатор разъясняет овцеводам доклад Л. И. Брежнева, рассказывает им об очередных задачах партии в области сельского хозяйства.

Наметили свои планы и чабаны. И в работе, и в общественной жизни Николай Иванович всегда в числе первых. Гордо несет он звание ударника коммунистического труда.

В. ШЕПЕЛЕВ,
секретарь партийного бюро бригады № 6 колхоза «Казьминский».

СОДЕРЖАТЕЛЬНАЯ ЛЕКЦИЯ

Недавно в красном уголке Курсавского «Межколхозстроя» с лекцией «Агрессивные действия империалистической разведки» перед рабочими АТП и «Межколхозстроя» выступил лектор краевой организации «Знание» товарищ А. Г. Вилков. Лекция была встречена с большим интересом.

И. ГРИНЕНКО,
главный инженер.

ОБЗОР ПЕЧАТИ

ГАЗЕТА ВЕДЕТ ВПЕРЕД

Вышел очередной номер стенной газеты «К изобилию» — орган парткома правления и профкома колхоза имени Балахонова. Ее передовая статья посвящена достойной встрече XXIV съезда КПСС.

В числе первоочередных задач газета выдвигает успешное завершение планов последнего года пятилетки.

В статье «Успехи полеводов» главный агроном колхоза А. М. Рябцев охватывает весь комплекс работ, предшествовавших нынешней богатой жатве. Он вспоминает о трудностях, говорит и о недостатках.

В среднем по колхозу с каждого гектара намолочено по 26 центнеров хлеба. Хозяйство еще в середине июля рассчиталось с государством, засыпав в закрома 6070 тонн отборного зерна.

Большую роль в успешном проведении уборочных работ сыграли механизаторы Н. Богачев из четвертой бригады, М. Джагапиров из третьей, И. Бондарь, П. Белоусов и многие другие.

В заключение статьи главный агроном ставит перед хлеборобами задачи по образцовому проведению озимого сева на 5000 гектарах.

На следующей колонке статья зоотехника-селекционера К. Н. Шевченко. Приведя данные выполнения производственных планов за первое полугодие (план продажи молока был выполнен на 110 процентов, мяса — на 112, яиц — на 114, шерсти — на 146), автор призывает животноводов равняться на передовиков. Доярки Т. Гойдина, Т. Мурзабекова, А. Киреева надоили от каждой коровы более чем по 1700 килограммов молока. Большого успеха добились и телятницы. М. Целюрина и П. Сиротина при плане 600 получали по 900 граммов ежесуточного привеса каждого животного, а А. Ульянова — по 930.

Автор призывает не успокаиваться достигнутыми результатами, сделать все возможное для досрочного выполнения плановых заданий, продать государству больше сверхплановой продукции.

Как видно, свою организаторскую и пропагандистскую роль газета выполняет неплохо. Ее выступления не остаются бесследными, однако арсенал средств пропаганды у редакционной коллегии очень мал. Все сводится к тому, чтобы покрасивее написать заголовок да четко перепечатать текст статьи. А как украсил бы газету фотоснимок передовика полевода или животновода, к месту было бы и его выступление по обмену опытом. А их в газете нет.

Очень редки в газете и выступления рядовых колхозников, механизаторов и животноводов.

Во многом газета проигрывает и от того, что в ней нет сатирического раздела, принижена роль критики, а ведь недостатки в колхозе есть.

Хочется сделать еще одно дружеское замечание. Несмотря на малую газетную площадь, статьи, как правило, громоздкие. Сейчас идет подготовка почвы под озимые, заготовка кормов, настала пора ремонтировать животноводческие помещения. Газета должна успеть сказать свое веское слово по всем этим и многим другим вопросам. Тут может выручить только экономное расходование площади.

Г. БАЛМАКОВ.

В совхозе «Закубанский» не прекращается заготовка кормов. Отлично трудится на пресс-подборщике тракторист Ф. И. Качан (на снимке). Вместо 8 по норме он запрессовывает в тюки по 12—15 тонн ежедневно.
Фото П. Брязгуна.

ОТЗВЕНЕЛА СТРАДА ХЛЕБОРОБСКАЯ

В бригаде № 1 колхоза имени Октябрьской революции поля начали менять свой золотистый цвет на темный. Сейчас на месте комбайнеров трудятся пахари. Лучшими из них являются А. С. Чепурной, И. Н. Долгополов, Л. А. Назаренко. При норме 6—7 гектаров они пашут до 8.

Соревнуясь в честь предстоящего XXIV съезда КПСС, хлеборобы бригады уже подготовили более 50 процентов почвы. Все силы направлены на то, чтобы в будущем году получить высокий урожай.

М. МОЛИБОГА,
учетчик.

Хозяйствам—постоянные кадры

МЕХАНИЗАТОР—ФИГУРА ЦЕНТРАЛЬНАЯ

С каждым годом в хозяйствах района увеличивается приток техники. Если в 1966 году мы имели 1398 гусеничных и колесных тракторов и 377 зерноуборочных комбайнов, то в этом имеем 1790 тракторов и 548 комбайнов.

В новой пятилетке, как указывалось на июльском Пленуме ЦК КПСС, значительно возрастут поставки сельскому хозяйству тракторов, комбайнов, мелиоративных и других машин.

Задача состоит в том, чтобы высокопроизводительно использовать все сельскохозяйственные машины, добиться продления срока их службы.

ЦК КПСС и Совет Министров СССР приняли Постановление «О мерах по улучшению использования техники в сельском хозяйстве». В Постановлении отмечается, что во многих колхозах и совхозах и других сельскохозяйственных предприятий и организациях, несмотря на поступление большого количества новых высокопроизводительных машин, сменная и дневная выработки на трактор повышаются медленно.

Тревожное положение в этом отношении и в нашем районе. Если в 1966 году сменная выработка на трактор равнялась в совхозах 1,24, а в колхозах 1,67, то в минувшем году она снизилась. В совхозах она составляет 1,14, а в колхозах 1,17.

Особенно низкий коэффициент использования тракторов и другой сельскохозяйственной техники в таких хозяйствах, как колхозы «Путь Ленина», имени М. Горького, совхозы «Кочубеевский», «Водораздельный», «Родина».

С прошлого года в колхозы и совхозы начали поступать мощные колесные тракторы «К-700». Их в районе уже насчитывается более 20. Такие тракторы имеют 13 хозяйств. Но не все используют их в две смены. Не работают в две смены два трактора в совхозе «Загорский», из-за нехватки механизаторов работает только в одну смену трактор в совхозе «Кочубеевский». Не в полную нагрузку используется эта же техника в колхозе «Красная звезда».

Непроизводительное использование тракторного парка объясняется нехваткой механизаторов. Виноваты в этом руководители хозяйств, которые не уделяют должного внимания подготовке механизаторов. Вот хотя бы такой яркий пример.

Из года в год хозяйства не направляют в Кочубеевское СПТУ-8 нужное количество людей для обучения профессии механизатора. Например, в минувшем году колхоз имени М. Горького должен был направить в СПТУ-8 10 человек, но хозяйство не направило учиться ни одного человека. Из 10 намечавшихся, совхоз «Загорский» направил лишь одного, а совхоз «Кочубеевский» — троих. Вместо 17 из колхоза имени Балахонова учатся только четверо. Всего по району в СПТУ-8 должно было обучаться в нынешнем году профессии механизатора 230 человек, обучаются же только 119.

Если количество техники растет в районе ежегодно, то количество механизаторов в течение пятилетия осталось на прежнем уровне. В 1965 году у нас было 2040 трактористов и комбайнеров, а сейчас их 2065.

Многие руководители хозяйств сетуют на то, что молодежь неохотно идет в механизаторы. А что же сделали сами руководители для того, чтобы завлечь молодежь, показать ей, каким высоким и благородным является самое слово сельский механизатор?

Встречи молодежи с передовыми механизаторами, яркие рассказы об их героическом труде, хорошие бытовые условия, высокая оплата труда способствовали бы не только интенсивному росту рядов механизаторов, но и прочному закреплению их на местах.

«Механизатор, — подчеркивал в докладе на июльском Пленуме ЦК КПСС товарищ Л. И. Брежнев, —это центральная фигура на селе, и мы должны окружить эти кадры вниманием, не жалеть усилий для закрепления их в колхозах и совхозах. Без этого нам трудно будет решать задачи дальнейшего подъема сельскохозяйственного производства».

Как показывают факты, не во всех еще хозяйствах проявляется к механизаторам должное внимание и забота, не создаются необходимые условия для высокопроизводительного труда. Можно привести хотя бы такой характерный пример. Из-за нехватки жилья многие хозяйства не в состоянии иметь нужное количество трактористов, хотя люди охотно бы остались работать.

Заботятся о росте кадров механизаторов в совхозах «Беломечетский», «Междуреченский», колхозе имени Октябрьской революции. Механизаторов здесь готовят своими силами, создают необходимые условия для труда.

За последние годы многие хозяйства обзавелись собственной ремонтной базой, имея у себя типовые мастерские, необходимые станки, оборудование. В таких хозяйствах, как совхоз «Беломечетский», колхоз «Родина» и другие ремонт техники производят без участия трактористов. Это не только улучшает качество ремонта, но и высвобождает механизаторов для других, более высокопроизводительных работ.

Те хозяйства, которые испытывают постоянную нехватку в механизаторах, должны переходить на этот метод ремонта.

Много ценного времени сохраняют трактористам и комбайнерам мастера-наладчики и слесари полевого ремонта. Нужно всячески заботиться о росте их рядов, повышении знаний.

Различных методов по закреплению, привлечению и обучению механизаторов много. Осуществить их можно лишь путем повседневной кропотливой и совместной работы партийных, профсоюзных и хозяйственных работников.

Д. ЗУЙЧЕНКО,
главный инженер сельхозуправления.

Дела и планы

ВАЖНЫЙ РЕЗЕРВ МЯСА

Свиноводством наше хозяйство занималось и раньше, но, к сожалению, эта отрасль незаслуженно обходилась вниманием и по существу перестала играть заметную роль.

В минувшем году решено было возродить свиноводство и заняться им по-настоящему. Сейчас мы имеем у себя 1015 свиней, или на 215 больше, чем предусмотрено планом. 50 голов из этого количества—маточное стадо, 137—ремотный молодняк, остальные — сдаточное поголовье и находится оно на интенсивном откорме.

Год назад свинина, можно сказать, почти не имела никакого веса в плане сдачи мяса государству. Теперь другое дело. За полугодие нынешнего года баланс свинины составил 4 процента к общему плану, а к концу года удельный вес этой продукции возрастет до 13 процентов.

В соответствии с решениями июльского Пленума ЦК КПСС в будущем году решили увеличить поголовье свиней. Всего думаем иметь не менее 1100 голов. Количество основных свиноматок оставим прежним, а поголовье ремонтного молодняка увеличим до 250 голов. Это позволит резко увеличить производство мяса.

Для успешного развития свиноводства нужна не только прочная кормовая база, но и совершенная технология приготовления кормов, кропотливая работа, направленная на улучшение породности и продуктивности животных.

В этом направлении у нас ведется определенная работа. Случку производим только с чистопородными хряками. В результате в первом полугодии нынешнего года от каждой свиноматки мы получили по 10 поросят, а от проверяемых — до 7.

Резервов по увеличению продуктивности свиней непочатый край, и в будущем предстоит большая целенаправленная работа по их использованию.

Мы добились минимальных затрат на откорме животных. Так, в летний период рацион свиноматки сбалансирован следующим образом: 3 килограмма концентрированных кормов, 4—5—зеленой массы, один—обрата. Зерновые корма размалываются и осолаживаются.

Общий валовой привес в первом полугодии составил 189 центнеров, а себестоимость одного центнера свинины в прямых затратах обошлась нам в 45 рублей при плане 72. При этом на один килограмм привеса затрачено 5,1 кормовой единицы при плане 6,5. Успех налицо, однако специалисты хозяйства отлично понимают, что сделанное—это лишь начало большой работы по претворению в жизнь решений июльского Пленума ЦК КПСС.

У нас еще имеется много недостатков и упущений, которые предстоит устранить в будущем.

Занимаясь развитием свиноводства, учли также, что строительство дорогих типовых помещений нам пока не под силу, да и окупаются они не скоро. Поэтому решили сооружать недорогостоящие свинарники, но отвечающие современным требованиям. В нынешнем году, например, мы построили два летних лагеря для свиней. Если каждый утеплить, а это обойдется очень дешево, можно будет содержать животных и в зимний период. В каждом помещении можно разместить до 600 свиней.

Проводя целенаправленную работу по увеличению продуктивности животных, рациональному кормлению и содержанию их, не забываем и о повышении знаний свинарок. Часто на ферме проводим беседы по уходу за животными, сбалансированию рациона, как лучше добиться высоких привесов при минимальных затратах.

Лучшие наши свинарки Ксения Липилина и Екатерина Стаценко получают от свиноматки до 10 поросят. Отход животных в их группах исключен.

В будущем нам предстоит немало потрудиться над механизацией трудоемких процессов на свиноферме. Кое-что делается в этом отношении уже сейчас. Главная цель — добиться, чтобы центнер свинины стал еще дешевле, а затраты ручного труда минимальными.

С. ГОРЕЛОВ,
главный зоотехник совхоза «Загорский».

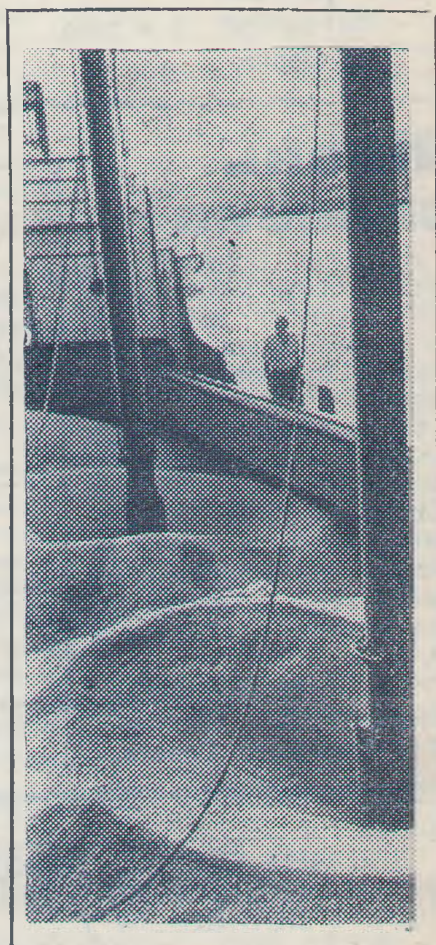

РОСТОВ-НА-ДОНУ. Широким потоком идет зерно нового урожая на Ростовскую реализационно-перевалочную базу хлебопродуктов. Автомобильным, железнодорожным и водным транспортом уже доставлено более десяти тысяч тонн зерна из хозяйств Ростовской области.

На базе зерно доводится до мельничных кондиций и отгружается в промышленные центры страны.

НА СНИМКЕ: мощные пневматические перегружатели освобождают трюмы судов.
Фото В. Турбина.
Фотохроника ТАСС

Почва под озимые

Закончил жатву совхоз «Беломечетский». Вести уборку механизаторам пришлось в трудных условиях: частые ливни то и дело мешали работе. Но несмотря на это, урожай убран без потерь. Всего намолочено в хозяйстве вместе с ячменем и гречихой более 57 тысяч центнеров зерна, а средняя урожайность составила 19,3 центнера с гектара.

Первенство всю уборочную страду удерживали комбайнеры Д. Сидоренко, П. Евтушенко, Н. Скворцов, шоферы Н. Усачев и Н. Белявцев.

С каждым днем в совхозе возрастают темпы подготовки почвы под сев озимых. Первенство удерживает отделение № 2, где управляющим А. П. Капшуков. В отделении уже подготовлено 50 процентов почвы.

А. МЕРКУЛОВ,
радист.

По родному краю

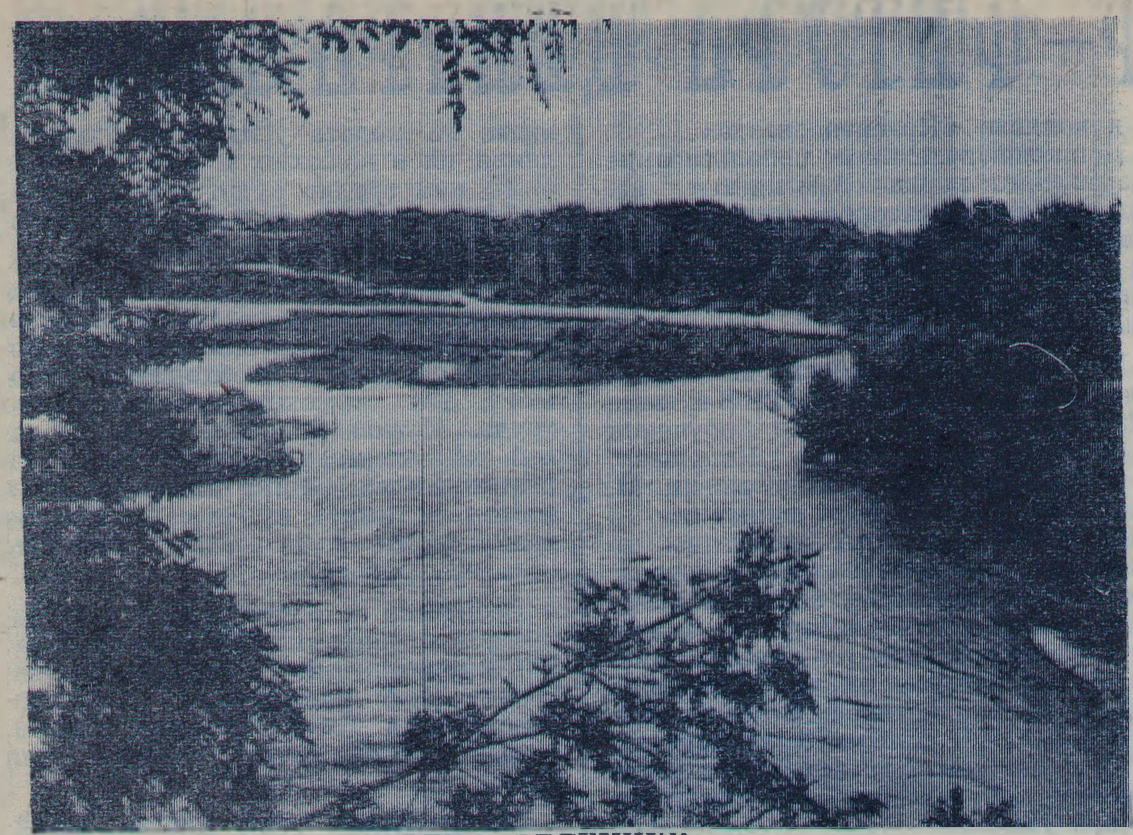

РЕКА ЗЕЛЕНЧУК.

Фотоэтюд П. Брязгуна.

Магомет Киримов

СОЛОВЕЙ

Вновь соловей
Колдует где-то рядом.
Среди ветвей
Ведет свои рулады.
К нему иду,
Волнением охвачен.
А он, колдун,
Смеется или плачет.
И песнь его
Все чище, все чудесней.
Ни у кого
Такой не встретишь песни.
Как будто ей
В груди вдруг тесно стало,
И с тех ветвей,
Взлетев, затрепетала.
Весь мир маня,
Певец дерзает смело.
И на меня
Он смотрит то и дело.
То озорно,
То дружественным взглядом.
Потом со мной
В саду уселся рядом.
А ты, а ты?
Молю тебя, воскресни!
И из мечты
Приди, подобно песне.
Как соловей,
Присядь тихонько рядом.
Меня согрей
И голосом, и взглядом.
Тогда и я
Открою душу настежь.
Печаль моя,
Верни надежду в счастье.
Меня прими
С хорошей песней вместе
В свой добрый мир,
Где все светло, как в детстве.

С ногайского перевел
Геннадий ФАТЕЕВ.

Спортивный праздник в станице

Хорошо отметил Всесоюзный День физкультурника коллектив физкультуры рисосовхоза «Восход». В 9 часов на школьном стадионе начались соревнования по волейболу. За первое место боролось семь команд. Самой сильной оказалась команда сельского Совета. Игроки награждены ценными подарками и грамотами.

В 12 часов в Доме культуры начались соревнования по настольному теннису, которые длились три часа. Первое место занял Н. Баранов — участник сборной команды коллектива физкультуры совхоза «Восход».

Вечером лучшие спортсмены были приглашены на мотобол в село Кочубеевское. В это же время детская команда по футболу «Молния», чемпион станицы Барсуковской, выезжала в Невинномысск. Наши ребята проиграли более опытным футболистам — чемпионам Невинномысска со счетом 3:1.

В Доме культуры состоялись интересные состязания шахматистов. Заслуженный тренер РСФСР, мастер спорта СССР по шахматам С. Р. Асатурян провел сеанс одновременной игры. Самый упорный поединок состоялся между А. П. Губенко, представителем совхоза «Восход», с мастером спорта СССР Асатуряном, а также с В. В. Вусатым. Они сражались упорно, но более опытный мастер победил. Он не проиграл ни одной партии. После матча Асатурян поделился своими впечатлениями. Он отметил, что у Вусатого и Губенко есть большие перспективы. Мастер спорта согласился на общественных началах тренировать шахматистов и шашистов совхоза «Восход». Все мы очень благодарны ему за это.

В. ДАНИЛОВ,
методист по спорту совхоза «Восход».

Происшествия

ПОЙМАН С ПОЛИЧНЫМ

Вечером 26 июля тракторист Невинномысского участка «Химзащита» А. В. Задорожный на мотоцикле приехал на ток второго отделения совхоза «Невинномысский», набрал мешок пшеницы и увез домой. Понравилось. Через день снова проделал такую же операцию. 3 августа Задорожный отправился за пшеницей в 3-й раз. На обратном пути он был задержан с зерном. Следствием установлено, что Задорожный, пользуясь отсутствием надлежащей охраны зерна, похитил с тока 187 килограммов пшеницы. Скоро любитель легкой наживы предстанет перед судом.

С. ОЗДОЕВ,
инспектор БХСС Кочубеевского ОВД, старший лейтенант милиции.

На голубых экранах

17 АВГУСТА

16-20 — Программа передач. 16-25 — Новости. 16-30 — «Актуальные проблемы экономики». «Потенциал Сибири». Передача 1-я. 17-00 — Короткометражный фильм. 17-10 — Ферма начинается с поля. 17-40 — Киножурнал. 17-50 — Ставрополье за неделю. 18-00 — Новости. 18-25 — Защитники неба. Документальный фильм. 19-00 — Чемпионат СССР по футболу. «Динамо» (Минск) — «Динамо» (Москва). В перерыве «Время». 20-45 — Спектакль Крымского государственного театра. 22-45 — Баскетбол. Международный турнир сборных мужских команд СССР — ЧССР. 23-55 — Новости, программа передач.

18 АВГУСТА

10-00 — Программа передач. 10-05 — Новости. 10-15 — Художественный фильм «Два воскресенья». 11-45 — Телеочерк. 12-15 — Новости. 16-45 — Программа передач. 16-50 — Новости. 17-00 — «Горн». Для пионеров. 17-35 — Ставропольские новости. 17-45 — Экран народного контроля. 18-05 — Концерт. 19-45 — «Время». Информационная программа. 20-00 — Концерт. 20-40 — Баскетбол. Международный турнир сборных мужских команд СССР—США. 21-40 — Аэрофлот сегодня. Документальный фильм. 22-30 — В оперном театре. Концерт. 23-30 — Новости. Программа передач.

19 АВГУСТА

10-00 — Программа передач. 10-05 — Новости. 10-15 — Для школьников: «Графы и волшебная палочка». 10-45 — Художественный фильм «Поднятая целина», 1-я серия. 12-20 — Атлас народов СССР. Карачаево-Черкесия. 12-50 — Новости. 17-00 — Программа передач. 17-05 — Новости. 17-15 — «Радуга». Для юных туристов. 17-45 — Наши гости. 18-00 — Новости. 18-05 — «Мир социализма». 18-30 — Навстречу XXIV съезду КПСС. На трудовой вахте Ставрополья. 19-10 — Ставропольские новости. 19-20 Мультипанорама. 20-30 — «Время». Информационная программа. 21-00 — Художественный фильм «Мадам Бовари». 23-30 — Новости. Программа передач.

Редактор Б. МАКРУШИН

Жизнь спасена

На реке Большой Зеленчук было многолюдно. Это любимое место отдыха ивановцев. Вдруг один из купающихся стал тонуть.

На помощь поспешил начальник межколхозного пионерского лагеря «Спутник» Т. В. Ватулин. Он бросился в воду, переплыл бурный поток, вынес из воды и оказал первую помощь пострадавшему.

Н. ГУСЕВА,
председатель Ивановского сельского Совета.

Отдел действенности

Киноустановка работает

Ознакомившись с заметкой «Просим помощи», опубликованной в газете «Звезда Прикубанья» 30 июля, сообщаю, что в село Кианкиз направлены работники, и киноустановка возобновила свою работу.

И. ЛИПЛЯНСКИЙ,
директор киносети.

ХОТЯ ПИСЬМО НЕ ОПУБЛИКОВАНО

А. Бондаренко, сельхозмеханик совхоза «Закубанский», поставил перед редакцией вопрос о ремонте дороги, связывающей хутор Стародворцовский с трассой.

Начальник 1499 производственно-дорожного участка Н. В. Горобчук нам сообщил, что исполком райсовета депутатов трудящихся включил указанную дорогу в план ремонта на 1971 год.

ЛЕНИНГРАДСКОЕ ГОРОДСКОЕ ПРОФЕССИОНАЛЬНО - ТЕХНИЧЕСКОЕ УЧИЛИЩЕ № 7

ОБЪЯВЛЯЕТ ДОПОЛНИТЕЛЬНЫЙ ПРИЕМ ДЕВУШЕК в возрасте от 15 до 18 лет с образованием 8—10 классов на обучение специальности штукатура-плиточника. Срок обучения два года. Начало занятий 1 сентября 1970 года.

Поступившим в училище предоставляется благоустроенное общежитие.

Для поступления в училище требуются следующие документы: свидетельство об образовании или аттестат, паспорт или свидетельство о рождении (не достигшим 16 лет), справку с места жительства, 8 фотокарточек размером 3х4, характеристика из школы, медкарта форма № 286 с указанием перенесенных заболеваний, прививок, а также справки из туберкулезного и психодиспансера.

Адрес: Ленинград, Невский проспект, 32/34, телефон 11-36-68.

БОГОСЛОВСКОМУ СВЕКЛОПУНКТУ ТРЕБУЮТСЯ

на сезонную и постоянную работу **весовщики, браковщики, счетоводы, лаборанты, разнорабочие, трактористы.**

Обращаться в контору свеклопункта в любое время с 8 до 17 часов.

6—4

В железнодорожном клубе ст. Невинномысская проводится набор на курсы секретарей-машинисток и делопроизводителей.

Срок обучения 6 месяцев. Сбор 30 августа в 10 часов и 18 часов. Начало занятий 1 сентября 1970 года.

3—3

СОВЕТ КРАЕВОГО МУЗЕЯ ПОТРЕБИТЕЛЬСКОЙ КООПЕРАЦИИ

ОБРАЩАЕТСЯ КО ВСЕМ ЖИТЕЛЯМ РАЙОНА

с просьбой прислать воспоминания свои или родителей о работе в потребительских обществах, документы, паевые книжки, брошюры о кооперации в период с 1920 по 1940 год.

Интересно также будет получить фотографии ветеранов кооперации, значки, почетные грамоты и другие письменные и вещественные экспонаты. Все это будет экспонироваться на стендах краевого музея потребительской кооперации с указанием лиц, представивших эти материалы.

2—2

СТАВРОПОЛЬСКИЙ АВТОУЧКОМБИНАТ ПРИ КУРСАВСКОМ АТП

ОТКРЫВАЕТ КУРСЫ

по подготовке шоферов третьего класса с 1 сентября 1970 года. Принимаются лица не моложе 18 лет с восьмилетним образованием. Зачисленным на курсы выплачивается стипендия.

За справками обращаться в отдел кадров Курсавского АТП.

7—2

КОЧУБЕЕВСКОМУ РСУ ТРЕБУЮТСЯ

каменщики, ученики каменщиков, плотники-столяры и разнорабочие. Ученикам выплачивается в первый месяц 56 рублей, во второй —75 и в третий — 75 рублей.

Обращаться по адресу: ул. Вторая Пролетарская, 2, РСУ, телефон 2-33.

6—2

НАШ АДРЕС: с. Кочубеевское, Ставропольского края, улица Октябрьской революции, № 47. Телефоны: редактора — 3-09, зам. редактора — 0-38,—5-49. отдела сельского хозяйства — 4-09, ответ. секретаря и корректора — 3-79, отдела писем — 2-44, бухгалтерии—4-86, радиовещания—5-05, типографии