Пролетарии всех стран, соединяйтесь!

ЗВЕЗДА ПРИКУБАНЬЯ

Орган Кочубеевского районного комитета КПСС и районного Совета депутатов трудящихся Ставропольского края

Год издания 8-й
№ 100 (1241)
ЧЕТВЕРГ
20 августа
1970

Цена 2 коп.

Занесены на Доску почета „Ставропольской правды"

Постановлением бюро краевого комитета КПСС занесены на краевую Доску почета в газете «Ставропольская правда» передовики нашего района.

Среди них доярка Р. Г. Новик и дояр П. И. Новик из колхоза имени Октябрьской революции. Они надоили на каждую фуражную корову по 1842 килограмма молока.

Телятница А. П. Ковалева получила среднесуточный привес молодняка крупного рогатого скота по 710 граммов на голову при обязательстве 500.

Из колхоза имени Ленина скотник П. Ф. Безлепко получил среднесуточный привес молодняка крупного рогатого скота по 710 граммов на голову при обязательстве 500 граммов.

Чабан колхоза имени М. Горького Х. Лепшоков получил от отары овцематок по 5,1 кг. шерсти в среднем на голову при обязательстве 5.

От 100 овцематок им было получено по 121 ягненку при обязательстве 100.

Поздравляем

Указом Президиума Верховного Совета СССР от 14 августа 1970 года за заслуги в области народного образования присвоено почетное звание заслуженного учителя школы РСФСР КУЧЕРЕНКО ТАТЬЯНЕ ФИЛИППОВНЕ — учительнице Казьминской средней общеобразовательной трудовой политехнической школы.

НА 1000 ТОНН ВОЛЬШЕ

Хороший урожай овощей и фруктов выращен нынче в хозяйствах района. В заготовительную сеть Кочубеевской заготконторы поступило уже 3800 тонн плодов и овощей. Это на 1000 тонн больше, чем на эту дату в минувшем году.

П. ЗЕЛЕНЬКО,
директор заготконторы.

XXIV съезду КПСС—ударный труд!

ВОРОВСКОЛЕСЦЫ НАМЕЧАЮТ РУБЕЖИ

Состоялось партийное собрание в колхозе «Родина», на котором был обсужден вопрос об итогах работы июльского Пленума ЦК КПСС и задачах партийной организации в свете его решений. С докладом выступил секретарь партийного комитета И. И. Мясоедов. Он отметил, что за последние две пятилетки производство растениеводческой и животноводческой продукции увеличивается, а в связи с ним возрастают и доходы колхоза. На фермах повысилась продуктивность скота, урожайность сельскохозяйственных культур. Хорошо завершают юбилейный год труженики хозяйства. Выполнен план продажи зерна. На приемные пункты уже отправлено 5668 тонн хлеба. Продажа его продолжается.

Успешно завершают последний год пятилетки и животноводы колхоза. Есть все предположения, что по многим показателям планы будут перевыполнены.

Однако, как отмечалось на собрании, в работе участков, ферм имеются еще недостатки. Урожайность некоторых сельскохозяйственных культур, продуктивность скота и птицы низкие, высокая яловость коров, слабо организован откорм скота.

Выступающие на собрании с большим одобрением восприняли решения Пленума ЦК нашей партии, указывали пути их претворения в жизнь.

Партийное собрание приняло постановление, направленное на улучшение работы в хозяйстве и наметило мероприятия по выполнению решений Пленума ЦК и достойной встрече XXIV съезда партии.

В них, в частности, говорится, что полеводы будут бороться за повышение урожайности зерновых на 3,5—4 центнера с гектара и доведут среднегодовое производство зерна до 16—17 тысяч тонн, будут получать не менее 2600 килограммов молока от коровы в год, по 5 килограммов шерсти с овцы и по 180—200 яиц от курицы-несушки.

Б. ФЕДОРОВ.

К севу готовы

По 7,5 гектара пашет на своем «ДТ-75» тракторист Василий Михайлович Титаренко, не отстает от него и Алексей Борисович Плужников. За семичасовой рабочий день они выполняют норму на 130 процентов.

Всего в бригаде под сев подготовлено 960 гектаров почвы из 1200 по плану. 8 сеялок в полной боевой готовности ожидают сеяльщиков, чтобы по сигналу агронома выйти в поле.

П. СУХОВЕЕВ,
бригадир четвертой бригады колхоза имени Балахонова.

Новый стенд

В колхозе «Красная звезда» внедрен в производство стенд «Т-4». Он предназначен для регулировки топливной аппаратуры. Если раньше топливные насосы для регулировки приходилось возить в с. Кочубеевское, то теперь это делается на месте.

Инициаторами внедрения стенда явились коммунисты слесарь Е. Н. Громов и заведующий мастерской К. Е. Сковорода.

В. АЛЕКСАНДРОВ.

В колхозе «Заветы Ильича» хорошо знают Марию Григорьевну Гусарову (на снимке). Работает она дояркой на второй молочнотоварной ферме и ежедневно надаивает по 12—13 килограммов молока от коровы.

Фото П. Брязгуна.

Сводка

о ходе выполнения 9-месячного плана продажи государству животноводческой продукции (в процентах к плану).

	мясо	молоко	яйцо
КОЛХОЗЫ:			
им. Октябрьской рев.	67	80	94
имени Чапаева	54	70	105
«Казьминский»	49	67	145
имени Ленина	110	120	127
имени Балахонова	76	85	97
«Родина»	54	80	105
им. М. Горького	55	109	93
«Путь Ленина»	26	154	118
«Красная звезда»	57	76	110
«Полярная звезда»	66	86	—
«Заветы Ильича»	20	70	112
СОВХОЗЫ:			
«Невинномысский»	59	76	87
«Кочубеевский»	42	58	83
«Беломечетский»	38	67	106
«Водораздельный»	54	70	—
«Восход»	47	90	82
«Родина»	48	—	—
«Загорский»	68	80	—
«Междуреченский»	103	87	—
«Кубань»	148	—	612 раз
Птицефабрика	109	—	167
Курсавский откормсовхоз	31	—	—
Закубанский откормсовхоз	38	—	—
Закуплено у населения	146	—	125
ВСЕГО по району	54	79	111

В космосе „Венера-7"

В соответствии с программой исследований космического пространства и планет Солнечной системы 17 августа 1970 года в 8 часов 38 минут московского времени в Советском Союзе осуществлен запуск автоматической межпланетной станции «Венера-7».

Основной целью запуска станции является продолжение исследований планеты Венера, ранее проводимых автоматическими станциями «Венера».

По данным телеметрической информации, бортовые системы и научная аппаратура станции работают нормально. Управление полетом автоматической станции осуществляется из Центра дальней космической связи.

Решением бюро райкома КПСС, райисполкома и райкома союза работников сельского хозяйства и заготовок за высокие показатели по производству и продаже молока государству в июле на Доску почета в газете «Звезда Прикубанья» заносятся:

колхоз «Заветы Ильича» (председатель правления А. М. Лисиченок, секретарь партийного комитета В. С. Чмырев, главный зоотехник Л. С. Куценко, председатель профкома Е. М. Борисенко), выполнивший квартальный план реализации молока в июле на 42 процента;

колхоз «Путь Ленина» (председатель правления В. В. Фролко, секретарь партийного комитета В. И. Джалилов, главный зоотехник Л. И. Уланов, председатель профкома В. Е. Акименко), выполнивший квартальный план продажи молока государству в июле на 41 процент;

колхоз имени М. Горького (председатель правления Н. А. Гайворонский, секретарь партийного комитета Ю. П. Деревянко, главный зоотехник П. В. Луценко, председатель профкома Г. А. Сериков), выполнивший квартальный план продажи молока государству в июле на 39 процентов;

совхоз «Восход» (директор И. М. Иваненко, секретарь партийного комитета И. И. Братков, и. о. главного зоотехника Н. З. Луценко, председатель рабочкома А. П. Губенко), выполнивший квартальный план сдачи молока государству в июле на 38 процентов;

совхоз «Междуреченский» (директор А. Г. Калиниченко, секретарь партийного комитета В. С. Котлов, главный зоотехник Д. А. Рабюк, председатель рабочкома Н. Н. Химич), выполнивший квартальный план сдачи молока в июле на 38 процентов;

колхоз «Полярная звезда» (преседатель правления Н. П. Гасан, секретарь партийного комитета И. М. Павлий, и. о. главного зоотехника Н. П. Фасоля, председатель профкома А. А. Шкурко), выполнивший квартальный план продажи молока в июле на 36 процентов;

колхоз имени Октябрьской революции (председатель правления И. А. Шереметьев, секретарь партийного комитета Г. И. Джунев, главный зоотехник В. Н. Никитин, председатель профкома Т. Т. Куличенко), выполнивший квартальный план продажи молока государству в июле на 36 процентов;

коллектив МТФ № 3 совхоза «Восход» (заведующий Л. М. Паршин), получивший по 363 килограмма молока от коровы в июле;

коллектив МТФ № 7 колхоза «Путь Ленина» (заведующий К. В. Рябко), получивший по 317 килограммов молока от коровы в июле;

коллектив МТФ № 2 колхоза имени Ленина (заведующий М. П. Сотников), получивший по 317 килограммов молока от коровы в июле;

коллектив МТФ № 1 колхоза имени Октябрьской революции (заведующий В. К. Слепченко), получивший по 313 килограммов молока от коровы в июле;

коллектив МТФ № 1 колхоза «Путь Ленина» (заведующий Г. А. Партыченко), получивший по 310 килограммов молока от коровы в июле;

коллектив МТФ № 6 колхоза «Родина» (заведующий Н. Е. Петлин), получивший по 310 килограммов молока от коровы в июле;

М. П. Ткаченко — доярка колхоза «Заветы Ильича», получившая по 406 килограммов молока от коровы в июле;

Н. Е. Мариныч — доярка колхоза «Родина», получившая по 395 килограммов молока от коровы за месяц;

Т. И. Титова — доярка колхоза имени Ленина, получившая по 382 килограмма молока от коровы за месяц;

А. Ф. Рыкова — доярка колхоза имени Ленина, получившая по 379 килограммов молока от коровы за месяц;

Т. Г. Гусарова — доярка колхоза «Заветы Ильича», получившая по 378 килограммов молока от коровы за месяц;

В. С. Терехова — доярка совхоза «Восход», получившая по 375 килограммов молока от коровы за месяц;

Н. В. Бережняк — доярка совхоза «Восхо получившая по 370 килограммов молока от коровы за месяц;

Н. В. Бородачева — доярка колхоза имени Ленина, получившая по 368 килограммов молока от коровы за месяц;

В. А. Мышаева — доярка колхоза имени Ленина, получившая по 356 килограммов молока от коровы за месяц;

М. И. Носкова — доярка совхоза «Междуреченский», получившая по 356 килограммов молока от коровы за месяц.

Ф. А. Кульпанович — доярка совхоза «Междуреченский», получившая по 351 килограмму молока от коровы за месяц.

АКТИВНОСТЬ, ДЕЛОВИТОСТЬ, АНАЛИЗ

ПРЕДСТОЯЩИЕ отчеты и выборы в парторганизациях в этом году имеют ряд особенностей. Они предшествуют XXIV съезду КПСС. Собрания состоятся в год ленинского юбилея, в завершающие месяцы последнего года пятилетки, в дни, когда внимание парторганизаций сосредоточено на реализации решений декабрьского (1969 г.) и июльского (1970 г.)Пленумов Центрального Комитета партии.

Оживление всей организационно-партийной и партийно-политической работы, повышение организаторской роли коммунистов в выполнении принятых коллективами предприятий социалистических обязательств — вот та атмосфера, в которой должны проходить отчеты и выборы.

Собрания в колхозных и совхозных партийных организациях будут проходить в ответственный период осенних сельскохозяйственных работ, а поэтому от оперативности и четкости партийных руководящих органов зависит умелое сочетание текущих дел с проведением отчетов и выборов.

Без тщательного анализа итогов отчетно-выборной кампании 1969 года партийным организациям не обойтись.

НЕОБХОДИМО особое внимание обратить на содержание и форму докладов на отчетно-выборных собраниях.

Практика показывает, что низкий уровень ряда собраний в значительной степени объясняется бессодержательностью, неконкретностью, сухостью представленных на обсуждение докладов. Отчетные доклады парткомов колхозов «Путь Ленина» (бывший секретарь парткома А. П. Бедник), имени Чапаева (секретарь парткома И. Н. Даниленко), имени Балахонова (бывший секретарь парткома А. М. Лисиченок) и других первичных организаций больше напоминали бухгалтерские отчеты: не было в них анализа деятельности выборных партийных органов, роли партийных организаций в организаторской и массово-политической работе.

Опасно такое положение и тем, что в отчетах констатируют положение дел, а должной требовательности к тем, кому положено решать те или иные задачи, не предъявляется. Естественно, что те доклады, в которых больше говорилось о вещах, нежели о людях, об их ответственности за выполнение планов и партийных директив, своей цели не достигли, и большинство коммунистов вынуждено было отмалчиваться или выступления носили общий, ни к чему не обязывающий характер.

В этой связи особо необходимо отметить деятельность парткома колхоза «Путь Ленина». Дело в том, что секретарь парткома В. И. Джалилов присутствовал на отчетно-выборном партийном собрании, слушал выступления коммунистов, видел атмосферу, в которой оно проходило: приходилось уговаривать коммунистов, чтобы они выступили, а должных выводов не сделал. В результате указанные ошибки повторяются.

13 августа проходило общее партийное собрание по итогам июльского Пленума ЦК КПСС и задачам партийной организации. Доклад, который сделал секретарь парткома В. И. Джалилов, был окончен, а коммунисты молчали, говорить было не о чем. О их роли в производстве сельскохозяйственных продуктов было сказано мало, потому и все выступающие потом смогли высказать только ряд критических замечаний в адрес районных организаций.

Правильно поступают там, где заранее создают комиссии в помощь парткому, бюро для подготовки доклада. Некоторые парткомы и бюро обсуждают планы отчетных докладов, намечают главное, определяют, откуда и какой материал привлечь, внимательно изучают материалы цеховых партийных собраний и партгрупп. Тексты или тезисы докладов обсуждаются и утверждаются на заседаниях бюро, парткома. Такая практика сложилась в первичных партийных организациях колхозов «Родина», «Казьминский», имени Октябрьской революции, совхозов «Восход», «Междуреченский», завода АСО, швейной фабрики, а также цеховых партийных организаций третьей бригады колхоза имени Чапаева, четвертого отделения совхоза «Беломечетский» и ряде других партийных организаций.

Доклад только тогда будет хорош, когда он будет являть собой плод коллективного труда, коллективной мысли.

РЕШЕНИЕ отчетно-выборного собрания — важный документ партийной организации, это, в сущности, программа действий организации на год.

Возникает вопрос: выходить ли на собрание без предварительно обдуманного, разработанного заранее проекта постановления или не готовить его? Предварительно подготовленный проект не только не мешает обсуждению и принятию решения на самом собрании, но облегчает, делает более организованным ход обсуждения. Более того, на мой взгляд, неплохо было бы, чтобы все коммунисты были заранее ознакомлены с проектом постановления.

Иногда на отчетно-выборном собрании коммунисты или председательствующий предлагают зачитывать только постановляющую часть решения. Это неправильно, так как в констатирующей части отмечаются оценочные положения.

В ПРОГРАММЕ КПСС говорится, что партия считает необходимым всемерно развивать критику и самокритику как испытанный метод работы, путь выявления и исправления ошибок и недостатков, правильного воспитания кадров.

Деловитость и действенность собраний во многом определяются характером прений, уровнем критики и самокритики, созданием на них деловой, свободной атмосферы.

Хорошо поставлена работа в этом направлении в партийных организациях промышленных предприятий, школ, районной больницы и других, где много коммунистов выступают в прениях.

Разумеется, дело не только в количестве выступающих. Бывает, что в прениях и участвует много коммунистов, но делового разговора не получается. Уж очень поверхностны, не конкретны речи многих товарищей. Это или самоотчеты, или просьбы к партбюро, хозяйственным руководителям по многим текущим делам. Критика, если и раздается, то беспредметная, никого не задевающая.

В то же время практика показала, что в тех организациях, где к подготовке собраний относятся продуманно, широко привлекают актив, там и анализ носит глубокий характер, вскрываются корни ошибок, принимаются позитивные решения.

Так, коммунисты колхоза имени Ленина по-деловому критиковали партийный комитет и его секретаря А. А. Рыбинцева за слабое руководство общественными организациями, недостаточный контроль за исполнением принимаемых решений. Много было высказано критики в адрес секретаря парткома колхоза имени Чапаева И. Н. Даниленко за слабое руководство народной дружиной, общественными организациями и культурными учреждениями.

Коммунисты Богословского кукурузообрабатывающего и хлебоприемного комбината критиковали бюро за недостаточное руководство социалистическим соревнованием. Скоро уже год после отчетно-выборных собраний, а работы по исправлению указанных недостатков проведено мало.

КОММУНИСТАМ районной партийной организации на отчетно-выборных собраниях следует вновь возвратиться к высказанным ранее замечаниям и потребовать ясных отчетов от секретарей парткомов по реализации этих замечаний. Необходимо обратить внимание и на такой важный фактор в процессе собрания, как выступления в прениях рабочих и колхозников.

Сейчас во многих партийных организациях не такое уж редкое дело, когда рядовые люди выступают не только в прениях, но и с успехом делают доклады на партийных собраниях. И все же в ряде организаций этому вопросу не уделяют должного внимания.

Организационный отдел райкома партии сделал анализ этого положения в партийных организациях. Оказалось, что в прениях участвуют специалисты и так называемые «постоянные ораторы». Это ненормальное явление.

Даже после известного постановления ЦК партии о партийных собраниях в Ярославской городской партийной организации не везде сделаны соответствующие выводы.

Конечно, на собраниях коммунисты хотят послушать и выступления руководителей хозяйств, и профсоюзных, и комсомольских организаций, так как от них многое зависит. Но разве это может служить помехой для выступления рядовых членов партии, рабочих, колхозников? Разве невозможно сочетание и тех и других?

ОТ ВЫБОРА секретаря, состава бюро, парткома прямым образом зависит деятельность парторганизации в течение всего отчетного периода. Нынешние предприятия, колхозы и совхозы по составу коллективов, объему работы, важности задач, технической оснащенности таковы, что у руководства партийными организациями должны стоять действительно политически подготовленные, с широким кругозором люди, обладающие хорошими организаторскими способностями. Да это и понятно.

Решать сложные вопросы экономики, повышения эффективности производства, научной организации труда и управления, глубоко разбираться в проблемах идеологической работы не под силу слабо подготовленным товарищам.

Состав секретарей первичных организаций в районе из года в год улучшается. Достаточно сказать, что 85 процентов секретарей ныне имеют высшее, незаконченное высшее и среднее образование. Многие обладают специальной и политической подготовкой, продолжают учиться.

Тем не менее, предстоящие выборы должны ознаменоваться дальнейшим улучшением качественного состава партийных руководителей.

В прошлом году из-за проявленной кое-где беззаботности часть отчетно-выборных собраний проходила при относительно малом количестве коммунистов.

Необходимо проанализировать причины непосещения собраний коммунистами в каждой партийной организации. В период отчетов и выборов нужно особо тщательно и заблаговременно оповещать о собраниях, а там, где это необходимо, обеспечивать транспортом, регулировать командировки, отпуска, производить подмену на работе во время собраний, то есть заботиться о максимальной явке коммунистов.

ХОД собрания во многом определяется тем, как шла его подготовка. Порой, казалось бы, самое незначительное упущение весьма отрицательно сказывается на настроении людей, на деловитости, организованности собрания.

Плохо влияет на уровень собрания довольно часто наблюдаемое опоздание с открытием собраний. Некоторые секретари даже специально набрасывают с полчаса на раскачку. С этой практикой смирились в партийных организациях колхозов «Заветы Ильича», «Путь Ленина», совхозе «Кочубеевский» и других.

Явную недисциплинированность проявляют и те товарищи, которые уходят с собраний после голосования, не дожидаясь оповещения о результатах выборов. Нужно понять всем коммунистам, что это является нарушением партийной дисциплины. Допустим, что после голосования ушли с собрания две трети коммунистов, то оставшиеся коммунисты будут неполномочны утвердить результаты голосования. А ведь бывают случаи, когда в бюллетень тайного голосования вкралась ошибка и потребуется повторное голосование.

Разумеется, все ошибки в проведении отчетов и выборов осветить на страницах газеты не представляется возможным, да мы и не преследовали такой цели. Наша главная цель — напомнить всем секретарям партийных организаций, коммунистам о важности отчетно-выборной кампании.

Большая работа проведена партийными организациями в ходе подготовки к празднованию столетия со дня рождения В. И. Ленина.

Многие коллективы промышленных предприятий, строительных организаций, колхозов и совхозов в юбилейном социалистическом соревновании добились определенных успехов в решении вопросов хозяйственного и культурного строительства. Подъем трудовой и политической активности с новой силой ощущается в предшествующие XXIV съезду дни. Это, бесспорно, наложит своей отпечаток и на характер предстоящих собраний.

Есть все основания полагать, что обобщая хороший опыт, делясь им, коммунисты наметят практические меры, способствующие полному осуществлению директив XXIII съезда партии, успешной реализации задач, поставленных декабрьским (1969 г.) и июльским Пленумами ЦК КПСС.

А. МОЧАЛИН,
заведующий организационным отделом райкома КПСС.

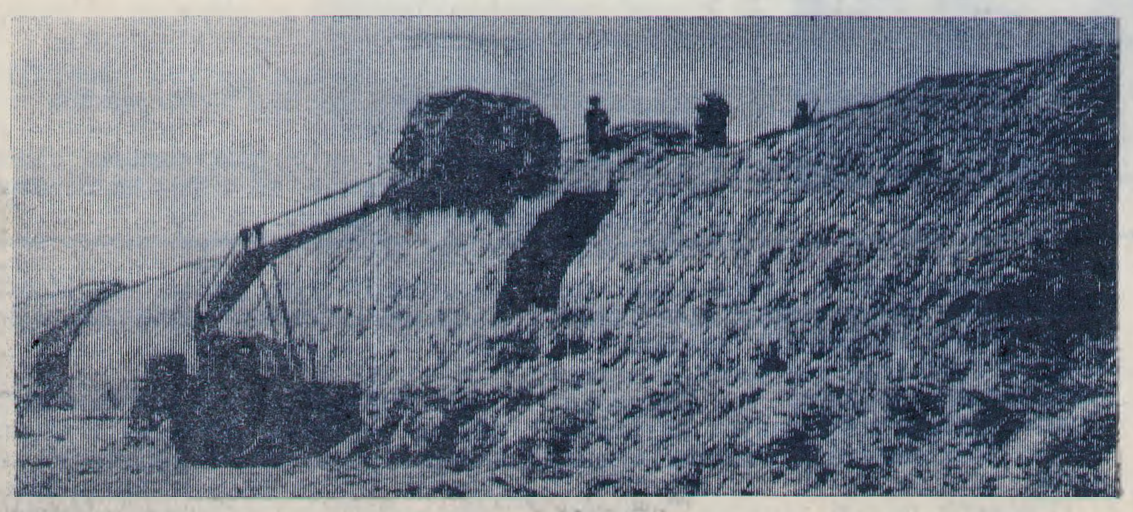

По-хозяйски убирают солому в колхозе «Казьминский». Скирдоправы четвертой бригады П. Рудич, А. Яковенко и П. Чергин с помощью механизаторов В. Корнилова и И. Шарова заскирдовали 8 тысяч кубометров соломы.

Фото П. Брязгуна.

ПЛАНЫ—ДОСРОЧНО

На днях в совхозе «Междуреченский» состоялось открытое партийное собрание. Партийный комитет посвятил его обсуждению итогов июльского Пленума ЦК КПСС и задач, стоящих перед коммунистами совхоза. С докладом выступил секретарь парткома В. С. Котлов.

На собрании утвержден план мероприятий по претворению в жизнь решений Пленума, взято обязательство к 7 ноября полностью завершить выполнение заданий 1970 года по всем показателям.

В прениях с деловыми замечаниями и предложениями выступило 9 коммунистов.

В работе собрания приняли участие первый секретарь РК КПСС О. Б. Томашевский и заведующий административных органов крайкома КПСС Т. И. Мищенко.

В. ВЛАДОВ

Труженики колхоза им. Ленина все делают для того, чтобы животноводство было полностью обеспечено грубыми и сочными кормами. Сейчас идет заготовка силоса. Механизаторы стремятся вовремя убрать кукурузу, выделенную на сочный корм. По 7—8 рейсов на расстояние 15 километров ежедневно делает на своем грузовом автомобиле шофер И. Р. Миллер и перевозит по 30—35 тонн зеленой массы.

НА СНИМКЕ: И. Р. МИЛЛЕР.

Фото П. Брязгуна.

Первое место бригаде Х. Лепшокова

Закончилась отбивка ягнят в колхозе имени М. Горького. По условиям социалистического соревнования первое место присуждено чабанской бригаде Х. Лепшокова. К отбивке этот коллектив сохранил 121 ягненка от 100 овцематок. Второе место присуждено чабанской бригаде Л. Ф. Балкина, сохранившей к отбивке 117 ягнят от 100 овцематок.

П. ЛУЦЕНКО,
главный зоотехник.

УСПЕХ ДОЯРОК

По 12 килограммов молока от коровы надаивает лучшая доярка МТФ № 2 колхоза «Заветы Ильича» Мария Григорьевна Гусарова. За семь месяцев она получила от коровы по 1630 килограммов молока при годовом плане 2350.

Не отстает от нее и Лидия Александровна Танич. Она получила от коровы по 1461 килограмму молока.

Семимесячный план коллектив МТФ перекрыл. Продал государству 1762 центнера молока.

Н. ЦЫМБАЛИСТ,
учетчик.

Так решили животноводы

Достойную встречу XXIV съезду КПСС готовят животноводы колхоза «Красная звезда». Особенно хороших успехов достигли доярки МТФ № 3, где заведующей Л. Н. Дурницина. За семь месяцев фермой продано государству 1670 центнеров молока при годовом плане 2555.

Хороших успехов добиваются доярки Надежда Кондрашова и Мария Стукалова. Сейчас здесь от коровы надаивают в среднем более 9 килограммов молока.

Добиваться только высоких привесов — так решили телятницы З. Тараканова, Л. Чемшит и М. Матвиенко. Ухаживая за 160 телятами, они добиваются по 700 граммов ежесуточного привеса каждого.

Н. ПОНОМАРЕНКО.

РАСТУТ ЗЕЛЕНЫЕ КУРГАНЫ

Включившись в социалистическое соревнование за достойную встречу XXIV съезда, труженики колхоза имени Чапаева широким фронтом ведут заготовку кормов.

Обеспечить теплую и сытную зимовку скота в юбилейном году — такой девиз у наших механизаторов. Не словом, а делом наши люди претворяют в жизнь решения июльского Пленума ЦК КПСС.

После кратковременного затишья на полях колхоза с новой силой гудят моторы. Стрекочут, словно кузнечики, косы силосоуборочных комбайнов. Время торопит. Погодные условия нынешним летом сложились неблагоприятные. Обильные дожди в начале лета оказали отрицательное влияние на заготовку сена и сенажа, а в июле была засуха, вследствие чего силосные культуры оказались под угрозой гибели. Выпавшие в первых числах августа дожди несколько освежили поля. Но высокого урожая уже ждать не приходится. Вот почему наши механизаторы, едва только закончили уборку колосовых, сразу же переключились на зеленую жатву.

Результаты упорного труда налицо. Из 1080 гектаров кукуруза на силос скошена с 246 гектаров. С каждого из них получено по 141 центнеру массы. В нынешнем году это хороший урожай. Заложено уже 3490 тонн сочного корма.

Скирдование соломы хотя и идет медленно, но корма уже уложены в скирды с 4120 гектаров. А третья бригада закончила эту работу.

Растут зеленые курганы, наполняются сочными кормами глубокие траншеи. Хорошо работают все колхозники на заготовке кормов. Да и как иначе, ведь каждый знает, чем больше кормов, тем сытнее зимовка скота. Но наилучших успехов добились Василий Лазарев и братья Александр и Михаил Костюченко, которые ежедневно выполняют нормы на 110—115 процентов.

Хорошо работает также шофер Владимир Драный. За смену он делает по 13 рейсов. Не отстает от него Алексей Сурожаев, Иван Силаков, Василий Василенко и Василий Евдокимов, которые делают не менее 12 рейсов за день.

К. ВЕТКАЛОВ.

Х. Веселый.

Поля меняют окраску

В бригаде № 3 колхоза «Родина» только что закончилась уборка хлеба. По мере освобождения полей от соломы вступают в работу пахотные агрегаты. По полторы нормы при отличном качестве выполняют на тракторах «ДТ-75» Ф. Рящин и М. Шустов. Всего в бригаде под сев озимых подготовлено около 800 гектаров почвы при плане 1200.

П. СОЛОШЕНКО,
бригадир.

Для общественного животноводства

10 тысяч тонн силоса для общественного животноводства рассчитывают заготовить в этом году труженики второй бригады колхоза имени Ленина.

2 тысячи 50 тонн уже заложены в траншеи. По-ударному трудятся машинист М. Коровянский, тракторист А. Казимиров и шофер И. Миллер. Они ежедневно выполняют по полторы дневных нормы.

А. ШЕВЧЕНКО,
управляющий.

А в «Красной звезде» комбайны не готовы

Хороший урожай сахарной свеклы ожидают в бригаде № 2 колхоза имени Ленина. Сладкий корень здесь выращен на 300 гектарах. С каждого свекловоды рассчитывают накопать не менее 300 центнеров при плане 250.

Свекловодческое звено, которым руководит А. Г. Казимиров, сделало все, чтобы и урожай был высоким, и убрать его в срок. В бригаде три свеклоуборочных комбайна. Все они отремонтированы и находятся на линейке готовности. Подобраны и распределены кадры механизаторов.

Как сообщил исполняющий обязанности механика бригады А. А. Третьяков, на свеклоуборочных комбайнах будут работать механизаторы Н. Ковалев, Э. Концевой, В. Полуянов. Им доведены условия соревнования, разъяснена оплата труда.

Неплохо подготовились к уборке свеклы и во второй бригаде колхоза «Полярная звезда». Здесь заканчивают ремонт последнего комбайна, остальные находятся на линейке готовности.

Совсем иное положение во второй бригаде колхоза «Красная звезда», где механиком И. Г. Ганжара. Когда ему был задан вопрос о состоянии свеклоуборочных комбайнов, он ответил, что к ремонту их пока еще не приступили.

Причину механик объяснил просто: некому ремонтировать свеклоуборочные комбайны.

Время сейчас горячее, механизаторы заняты подготовкой полей под осенний сев, однако механику все-таки следовало бы изыскать резервы и вывести свеклоуборочную технику на линейку готовности, тем более, что на складе имеются все необходимые запасные части.

Н. БАТАГОВ.

По-хозяйски

Изучив материалы июльского Пленума ЦК КПСС, хлеборобы бригады № 2 колхоза «Полярная звезда» взяли обязательство в будущем году вырастить богатый урожай колосовых.

В лучшие сроки и с высоким качеством в бригаде вспахан полупар. И в эти дни механизаторы ведут пахоту.

Высокой выработки добиваются на пахоте механизаторы М. Салов и В. Мурашкин. Вместо нормы 13 они трактором «К-700» пашут до 20 и более гектаров. Под вспашку вносится аммиачная селитра по 2 центнера на гектар.

Под озимые выделены хорошие предшественники. Вместе с семенами в почву будут вноситься удобрения. Посевная техника бригады хорошо отремонтирована и выведена на линейку готовности.

А. НАЗАРЕНКО,
бригадир.

ЩЕДРОЕ ЛЕТО

Огромны и красивы владения садовой бригады колхоза имени Октябрьской революции. Они раскинулись на 208 гектарах, сплошь укрыв землю густыми кронами деревьев, усыпанными ныне краснобокими яблоками, фиолетовыми сливами и желтеющими плодами груш. Несведущему человеку здесь немудрено и заблудиться. Отягощенные урожаем ветви низко склонились к земле и за ними в десяти шагах ничего не видно. Весь сад плодоносит, а преобладающей культурой в нем — яблони, они занимают сотню гектаров.

Ухаживают за садом два звена, которыми руководят опытные садоводы Н. Н. Шарлай и Н. Е. Диканенко. У каждой за плечами многие годы работы в садоводстве. Сейчас идет уборка урожая. Под руководством звеньевых и агронома Евдокии Константиновны Плотниковой работают 40 колхозников. Почти все они при плане 230 ежедневно собирают по 300 килограммов яблок. Всего же бригада уже отправила заготовительным организациям 170 тонн яблок, начата продажа слив.

У садоводов есть все возможности выполнить годовое задание — продать 460 тонн различных фруктов.

Г. БАЛМАКОВ.

Комсомолка Людмила Рысевец (на снимке слева) на Невинномысскую птицефабрику приехала после окончания Лужеснянского сельскохозяйственного техникума. Дирекция назначила ее бригадиром во второе отделение. Людмила быстро освоилась со своими обязанностями и сейчас умело руководит коллективом птичниц, среди которых много передовиков. Лучшая из них Любовь Павловна Антонова (справа).

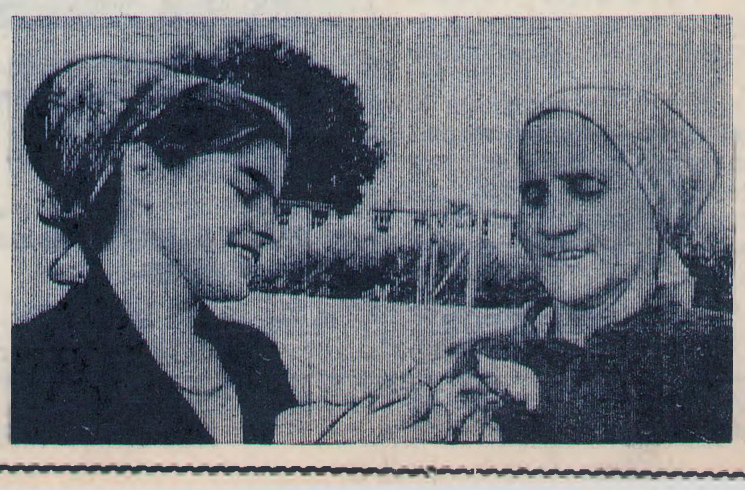

КНИЖНАЯ ПОЛКА

50 ЛЕТ КОМСОМОЛУ СТАВРОПОЛЬЯ

Первые организации пролетарской молодежи появились на Ставрополье в 1918 году и принимали активное участие в гражданской войне. К июлю 1920 года организации РКСМ были созданы во всех городах и крупных селах Ставрополья. Но между ними еще не было тесной связи. Первый ставропольский губернский съезд комсомола, состоявшийся 25 июля 1920 года, организационно сплотил разрозненные комсомольские ячейки в единую губернскую организацию и сыграл большую роль в истории Ставропольского комсомола.

Решения съезда дали новый толчок росту комсомольских ячеек, числа членов комсомола. Уже к ноябрю 1920 года губернская организация комсомола охватывала 100 ячеек с 2215 членами союза молодежи.

В трудных условиях разрухи и голода, борьбы с бандитизмом, самоотверженного труда по восстановлению народного хозяйства проходила работа первых комсомольских ячеек.

Комсомол Ставрополья принимал активное участие в индустриализации, коллективизации сельского хозяйства и культурной революции. В годы Великой Отечественной войны комсомольцы и молодежь Ставрополья прославились беспримерными подвигами, а в послевоенные годы принимают активное участие в восстановлении народного хозяйства, участвуют в строительстве крупнейших промышленных объектов.

Недавно комсомол Ставрополья отметил свое пятидесятилетие. Этому важному событию в жизни молодежи края посвящен сборник документов и материалов из истории краевой комсомольской организации, изданной под названием «Под знаменем В. И. Ленина».

В сборнике опубликовано 304 документа из истории краевой комсомольской организации. Среди них воспоминания бывшего секретаря Ставропольского губкома РКСМ В. А. Бабенко об организации и работе комсомола губернии в 1920 году, а также документы губкома РКП (б), крайкома ВКП (б), бюро крайкома КПСС, ЦК ВЛКСМ, крайкома ВЛКСМ о деятельности комсомольских организаций края.

Сборник «Под знаменем В. И. Ленина» издан краевым книжным издательством и рассчитан на широкий круг читателей. Его материалы могут быть использованы комсомольскими работниками, активистами районного комитета комсомола и первичных организаций, пропагандистами систем комсомольского политпросвещения, лекторами, агитаторами, преподавателями школ.

С. ТАНЕРОВ.

ФАБРИКА УРОЖАЯ

Корпуса судов, стрелы портальных кранов, запах просмоленных канатов, жирные масляные пятна на голубой воде и пронзительный крик чаек — таким открывается Гданьск, крупнейший порт Польской Народной Республики, расположенный на берегу Балтийского моря. А чуть в стороне стеклом и сталью сверкают в лучах солнца современные цеха Гданьского комбината фосфорных удобрений, строительство которого завершается по соседству с судоверфью имени В. И. Ленина.

Ознакомившись с новостройкой, я беседую с ее директором Мечиславом Баландой.

— Ну как, понравилось? — спрашивает директор и в тоне его звучит гордость. — Это факт, что мы позаботились о промышленной эстетике... Без преувеличения можно сказать, что — это самое современное предприятие такого типа во всем мире. И расположен комбинат в удобном месте. Сюда по каналу могут подходить суда с фосфоритами, которые мы импортируем из средиземноморских стран.

«Наш комбинат обут в стальные сапоги», — говорит директор. И это действительно так. Грунт здесь плохой на 15 метров в глубину залегают торф или глина. Чтобы воздвигнуть на таком месте комбинат, строителям пришлось вбить в землю 2,5 тысячи труб и столько же бетонных свай длиной в 16 метров каждая.

Комбинат уже работает. Его проектная мощность — 300 тысяч тонн в год. Но этого, замечает директор, не хватит для удовлетворения потребностей народной Польши в искусственных удобрениях. Поэтому параллельно с нашим строился комбинат фосфорных удобрений в Полицах близ Щецина с еще большей проектной мощностью.

— Комбинат был воздвигнут ударными темпами — за 32 месяца. В его сооружении участвовало 17 проектных бюро страны. Начальники отдельных цехов прибыли сюда еще до того, как начался монтаж оборудования и машин, — говорит инженер Витольд Борховец. — Все они знают комбинат как свои пять пальцев. Здесь нет для них секретов. Многие из них проходили практику в Советском Союзе.

Я видел, как огромные суда осторожно подходили к набережной Кашубского канала. Портальные краны быстро переносили содержимое их трюмов на мощные ленточные транспортеры, по которым фосфориты поступали сначала в дробильный цех, а затем под давлением сжатого воздуха в виде порошка по трубам — в цеха фосфорной кислоты и суперфосфата.

На комбинате высокий уровень автоматизации и работает на нем, в основном, высококвалифицированная молодежь. Половина коллектива имеет высшее и среднее техническое образование. Во время дежурства у контрольной аппаратуры приходится следить за десятками показателей и, постоянно анализируя их, принимать самостоятельные технические решения.

К услугам трудящихся — дом отдыха, построенный на берегу живописного озера Сумино, палаточный лагерь под Гданьском, водно-спортивная база с лодками, байдарками и водными велосипедами на берегу Кашубского канала. Здесь же разместились кафе, биллиардная, читальный и танцевальный залы. Не забыты и учащиеся. Объявлен прием на первый курс химического техникума, который будет готовить кадры непосредственно для комбината.

— Рассчитываем на то, что в нашем районе Гданьск-Стоги вырастет новое поколение химиков, — говорит директор комбината, — и хотим, чтобы эта нужная профессия переходила от отца к сыну.

Дымят трубы нового гиганта химии, раскинувшегося на самом берегу Балтийского моря. Непрерывным потоком поступают отсюда — так же, как из Полиц, Освенцима, Кендзежина и Пулав, — тысячи тонн искусственных удобрений, жизненно необходимых развивающемуся сельскому хозяйству страны. И недаром в народной Польше такие заводы называют фабриками урожая.

В. КУЗНЕЦОВ, (ТАСС).

Варшава — Москва.

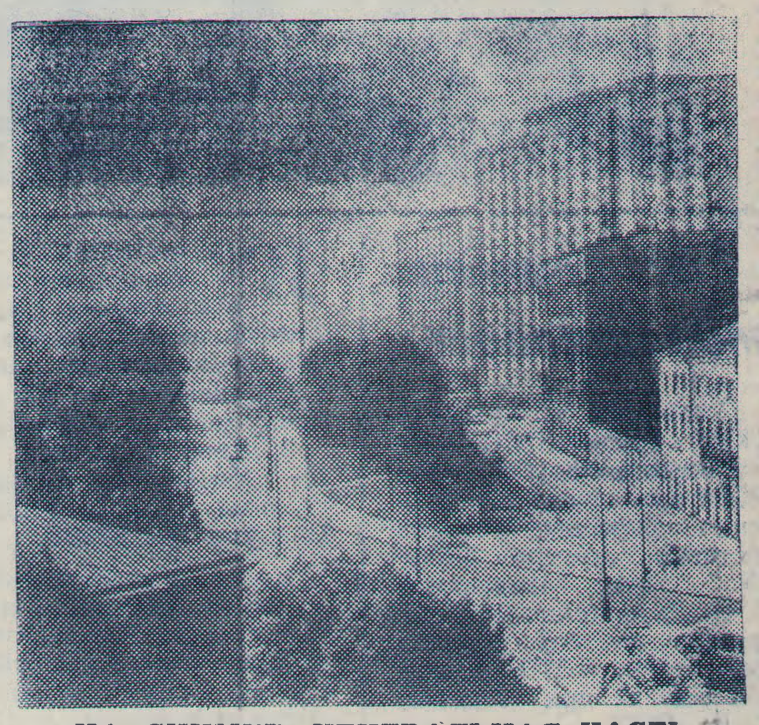

НА СНИМКЕ: ЦЕНТРАЛЬНАЯ ЧАСТЬ ВАРШАВЫ.

Фото ЦАФ — ТАСС

Смог душит токийцев

Трубы множества металлургических, химических и других предприятий в районе Токийского залива отравляют окружающую среду, ежедневно выбрасывая с дымом и гарью тонны вредных для здоровья людей примесей. Все это привело к тому, что 11,5 миллиона жителей японской столицы дышат сейчас самым загрязненным воздухом на земном шаре.

Загрязнению атмосферы этого крупнейшего города мира способствуют также выхлопные газы огромного количества автомобилей. В дневное время более двух миллионов автомашин буквально наводняют улицы Токио. Автопарк столицы ежегодно увеличивается в среднем на 15 процентов.

Отравление воздуха грозит токийцам катастрофическими последствиями. Японские специалисты подсчитали, что содержание ядовитой двуокиси серы в тумане, который плотной пеленой окутал некогда голубое небо Токио, выросло за последние три года почти в два раза.

18 июля в японской столице произошел случай, который вызвал серьезную тревогу жителей города. В этот день учащиеся школы Риссё, как обычно, играли в школьном дворе. Вдруг спазмы сдавили горло ребятам, онемели руки и ноги. Многие дети начали надрывно кашлять, некоторые потеряли сознание. К месту происшествия были срочно вызваны машины скорой помощи. 43 школьника пришлось отправить в больницу, остальным помощь была оказана на месте. Выяснилось, что учащиеся школы Риссё отравились, надышавшись смогом (туманом) с высокой концентрацией ядовитых примесей. Случай с отравлением учащихся этой школы стал достоянием печати. На страницах японских газет одно за другим стали появляться сообщения о том, что тысячи жителей Токио и близлежащих префектур обращались к врачам за помощью в связи с отравлением смогом.

Губернатор Токио Рёкити Минобэ обратился к правительству с предложением предупреждать жителей о появлении смога, а также призвать владельцев автомобилей сократить до минимума время пользования машинами. В качестве крайней меры он предложил закрыть центр столицы для частных автомобилей.

Проблема загрязнения атмосферы Токио возникла не сегодня и обострилась вследствие бездеятельности правительства. Попытки решить эту проблему всякий раз наталкивались на упорное нежелание предпринимателей пойти на дополнительные расходы, а действовать наперекор интересам большого бизнеса правящие круги капиталистической Японии не привыкли.

А. ПРОРОК. (ТАСС).

В Сайгоне состоялась большая манифестация студентов и школьников против режима американских ставленников, против агрессивной войны, которую ведут во Вьетнаме империалисты США.

НА СНИМКЕ: демонстранты на одной из улиц Сайгона.

Фото ВИА — ТАСС

Редактор Б. МАКРУШИН.

УВАЖАЕМЫЕ ЧИТАТЕЛИ!

ПЕРВОГО СЕНТЯБРЯ 1970 ГОДА ОТКРЫВАЕТСЯ ПОДПИСКА НА ГАЗЕТЫ И ЖУРНАЛЫ НА 1971 ГОД.

Подписку можно оформить у общественных распространителей печати, в отделениях связи, в агентстве «Союзпечать».

Не забудьте выписать интересующие вас издания!

КУРСАВСКОМУ АТП

на постоянную работу

СРОЧНО ТРЕБУЮТСЯ

шоферы 1, 2 и 3 класса для работы на автобусах и грузовых автомобилях.

Обращаться в отдел кадров. С. Курсавка, ул. Красная, 60.

5—2

В КИНОТЕАТРЕ «СПУТНИК»

21-22-23 августа. Новый широкоэкранный фильм **«Винету — вождь апачей»**. Начало в 17, 19, 21 час.

24-25-26 августа. Новый индийский художественный фильм в двух сериях **«Цветок и камень»**. Начало в 17 и 20 часов.

СТАВРОПОЛЬСКИЙ АВТОУЧКОМБИНАТ ПРИ КУРСАВСКОМ АТП

ОТКРЫВАЕТ КУРСЫ

по подготовке шоферов третьего класса с 1 сентября 1970 года. Принимаются лица не моложе 18 лет с восьмилетним образованием. Зачисленным на курсы выплачивается стипендия.

За справками обращаться в отдел кадров Курсавского АТП.

7—4

КОЧУБЕЕВСКОМУ РСУ

ТРЕБУЮТСЯ

каменщики, ученики каменщиков, плотники-столяры и разнорабочие. Ученикам выплачивается в первый месяц 56 рублей, во второй — 75 и в третий — 75 рублей.

Обращаться по адресу: ул. Вторая Пролетарская, 2, РСУ, телефон 2-33.

6—4

НАШ АДРЕС: с. Кочубеевское, Ставропольского края, улица Октябрьской революции, № 47. Телефоны: редактора — 3-09, зам. редактора — 0-38, отдела сельского хозяйства — 4-09, ответ. секретаря и корректора — 3-79, отдела писем — 2-44, бухгалтерии — 4-86, радиовещания — 5-05, типографии — 5-49.