Пролетарии всех стран, соединяйтесь!

# ЗВЕЗДА ПРИКУБАНЬЯ

Орган Кочубеевского районного комитета КПСС и районного Совета депутатов трудящихся Ставропольского края

Год издания 8-й
№ 101 (1242)
СУББОТА
22
августа
1970

Цена 2 коп.

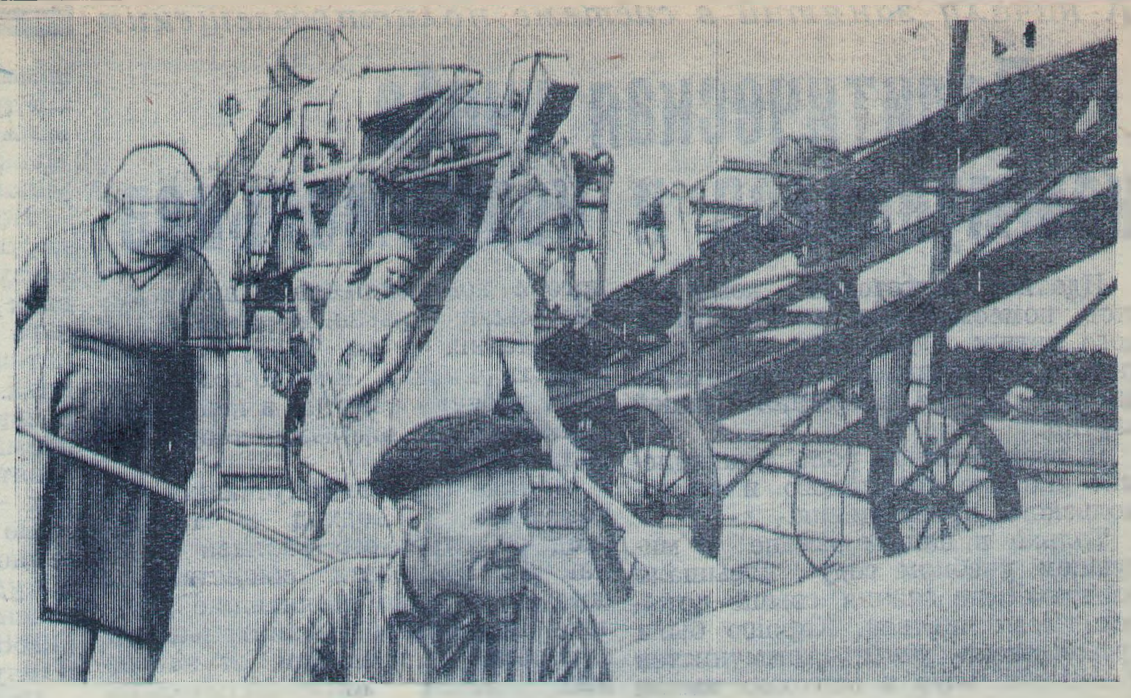

Тщательно готовят семенной материал в первой бригаде колхоза имени Ленина. 7000 центнеров семян озимой пшеницы и ячменя очистили работницы тока Н. М. Косовцова, В. В. Зубкова, В. К. Волошина, М. В. Выдыш и другие.

НА СНИМКЕ: очистка зерна. На переднем плане машинист А. В. ДЗЮБА.

Фото П. Брязгуна.

НАВСТРЕЧУ XXIV СЪЕЗДУ КПСС

## Не менее 400 килограммов

С большим воодушевлением встретили решение июльского Пленума ЦК КПСС животноводы МТФ № 3 колхоза имени Ленина.

В соответствии с решением Пленума животноводы обязались сдавать молодняк весом не менее 400 килограммов. Первую партию молодняка в количестве 80 голов намечено сдать в сентябре. Суточный привес каждого животного доведен почти до одного килограмма.

Для выполнения взятых обязательств имеются все условия. На ферме создана прочная кормовая база: заложено силоса 1500 тонн, имеется грубых кормов 1500 центнеров, работает кормоцех. Раздача кормов полностью механизирована.

Заботливо ухаживают за животными старший скотник Василий Григорьевич Степанов, братья Виктор и Александр Колесниковы.

**Г. РЫКОВ,**
**заведующий фермой № 3 колхоза имени Ленина.**

## В полтора раза больше

Успешно завершен семимесячный план по пошиву верхней одежды Кочубеевским Домом быта. Задание перекрыто на 3 процента. Верхней одежды сшито для населения в полтора раза больше, чем на эту дату в минувшем году.

**А. КОВАЛЬКО,**
**заведующая.**

## ЗНАКИ ПОЧЕТА

Каждый месяц после подведения итогов социалистического соревнования лучшей доярке и телятнице вручается переходящий красный вымпел.

В июле коллектив молочнотоварной фермы № 3 колхоза имени Балахонова потрудился на славу и продал государству 102,9 тонны молока при плане 90,3.

Вымпел «Лучшей доярке» за высокие показатели присужден Ш. Мурзабековой, она надоила от каждой коровы по 287 килограммов молока, а вымпел «Лучшей телятнице» — З. Карамбаевой, которая получила привес за июль на каждого теленка в сутки — 800 граммов.

**Г. БЕЗУГЛОВ.**

Колхоз имени Балахонова.

## Щедрые дары совхозного сада

Щедро отплатили труд сады плодопитомнического совхоза «Курсавский». Еще не тронуты поздние сорта яблок, до земли склонились отягощенные плодами ветви сливы, а годовой план отгрузки фруктов перевыполнен.

В промышленные центры страны отправлено свыше 1000 центнеров отборных фруктов.

**Г. БАЛМАКОВ.**

## *За право называться коммунистической*

Достойную встречу XXIV съезду КПСС готовит коллектив швей-мотористок, которыми руководит мастер Е. Е. Танцева. Задание двух месяцев третьего квартала им перевыполнено на 11,2 процента. Производительность труда повышена на один процент.

Бригада соревнуется за право называться коллективом коммунистического труда.

**В. ЛУГАНСКАЯ,**
**председатель фабкома.**

## Готовят помещения к зиме

Одним из образцовых хозяйств по подготовке помещений к зимовке животных является колхоз имени Октябрьской революции. Недавно я побывал на МТФ № 1, где заведующим В. Слепченко. Ремонт животноводческих помещений здесь идет полным ходом: чисто выбелены стены, ремонтируются полы, кормушки, двери, оконные рамы. Идут ремонтные работы и на МТФ № 3, а на МТФ № 5 не только образцово подготовлены помещения, но и наведен порядок на скотном дворе.

**А. ГЕРАСИМЕНКО,**
**и. о. главного зоотехника сельхозуправления.**

## Заседание Политического консультативного комитета государств — участников Варшавского Договора

20 августа 1970 года в Москве состоялось заседание Политического консультативного комитета государств — участников Варшавского Договора.

В заседании приняли участие:

Первый секретарь ЦК БКП, Председатель Совета Министров НРБ Т. Живков, член Политбюро, секретарь ЦК БКП Б. Велчев, член ЦК БКП, министр иностранных дел НРБ И. Башев;

Первый секретарь ЦК ВСРП Я. Кадар, член Политбюро ЦК ВСРП, председатель Венгерского революционного рабоче-крестьянского правительства Е. Фок, член ЦК ВСРП, министр иностранных дел ВНР Я. Петер;

Первый секретарь ЦК СЕПГ, Председатель Государственного совета ГДР В. Ульбрихт, член Политбюро ЦК СЕПГ, Председатель Совета Министров ГДР В. Штоф, член Политбюро, секретарь ЦК СЕПГ Э. Хонеккер, член Политбюро, секретарь ЦК СЕПГ К. Хагер, член Политбюро, секретарь ЦК СЕПГ Г. Миттаг, кандидат в члены Политбюро, секретарь ЦК СЕПГ Г. Аксен, член ЦК СЕПГ, министр иностранных дел ГДР О. Винцер;

Первый секретарь ЦК ПОРП В. Гомулка, член Политбюро ЦК ПОРП, Председатель Совета Министров ПНР Ю. Циранкевич, член Политбюро, секретарь ЦК ПОРП З. Клишко, член политбюро ЦК ПОРП, министр иностранных дел ПНР С. Ендриховский, заместитель министра иностранных дел ПНР Ю. Виневич;

Генеральный секретарь РКП, Председатель государственного Совета СРР Н. Чаушеску, член исполкома и постоянного Президиума ЦК РКП, Председатель Совета Министров СРР И. Г. Маурер, член исполкома и постоянного Президиума, секретарь ЦК РКП П. Никулеску-Мизил, член ЦК РКП, министр иностранных дел ССР К. Мэнеску;

Генеральный секретарь ЦК КПСС Л. И. Брежнев, член Политбюро ЦК КПСС, Председатель Президиума Верховного Совета СССР Н. В. Подгорный, член Политбюро ЦК КПСС, Председатель Совета Министров СССР А. Н. Косыгин, член Политбюро, секретарь ЦК КПСС А. П. Кириленко, секретарь ЦК КПСС К. Ф. Катушев, член ЦК КПСС, министр иностранных дел СССР, А. А. Громыко, член Центральной Ревизионной комиссии КПСС, заведующий отделом ЦК КПСС К. В. Русаков;

Первый секретарь ЦК КПЧ Г. Гусак, член Президиума ЦК КПЧ, Председатель Правительства ЧССР Л. Штроугал, член ЦК КПЧ, министр иностранных дел ЧССР Я. Марко.

Целью заседания явилось обсуждение актуальных международных проблем в соответствии с установившейся практикой отношений между социалистическими странами — участницами Варшавского Договора.

Основное внимание было уделено современному положению в Европе, которое, по общему мнению, имеет важное влияние на мировую обстановку в целом.

Участники отметили, что переговоры и подписание Договора между СССР и ФРГ 12 августа 1970 года являются важным шагом на пути разрядки напряженности и нормализации обстановки в Европе, отвечают интересам всех народов и послужат делу развития активных междугосударственных отношений между всеми европейскими странами на основе принципов мирного сосуществования. Они выразили твердое намерение предпринимать зависящие от них дальнейшие шаги, направленные на укрепление европейской безопасности, в частности, вместе с другими заинтересованными странами, принимать активные меры для реализации в ближайшем будущем находящего все более широкую поддержку предложения о созыве общеевропейского совещания.

Состоялся также обмен мнениями по некоторым другим актуальным международным проблемам.

Было вновь выражено убеждение в том, что укрепление братских связей и всестороннего сотрудничества между социалистическими странами является залогом обеспечения мира и европейской безопасности.

Заседание проходило в духе полного согласия, дружбы и сотрудничества.

## *Хроника*

### Пленум РК ВЛКСМ

19 августа 1970 года состоялся VI пленум Кочубеевского РК ВЛКСМ С докладом «Об итогах июльского Пленума ЦК КПСС и задачах комсомольских организаций района по выполнению его решений» выступил первый секретарь РК ВЛКСМ В. Московченко.

В прениях по докладу выступили секретарь комсомольской организации колхоза имени Балахонова Н. Зубков, агроном колхоза «Родина» И. Антонцов, механизатор совхоза «Беломечетский» И. Фурса, секретарь комсомольской организации совхоза «Водораздельный» С. Асадова, секретарь комсомольской организации совхоза «Родина» В. Ресть.

В работе пленума приняли участие заведующий организационным отделом РК КПСС А. Мочалин.

### Совет агрономов

19 августа на Кочубеевском сортоучастке состоялось совещание агрономов хозяйств левобережья Кубани. Открыл его главный агроном сельхозуправления И. Г. Кияшко, который рассказал о задачах предстоящего сева озимых. Заведующий сортоучастком Г. А. Разумовский доложил о результатах испытаний озимых и яровых колосовых культур.

* * *

20 августа на Курсавском госсортоучастке состоялось совещание специалистов колхозов «Путь Ленина», имени М. Горького, совхозов «Восход», «Невинномысский», «Закубанский», «Водораздельный», «Загорский», «Курсавский», на котором заведующий сортоучастком С. М. Шляхов рассказал о результатах сортоиспытания, проводимых в этом году, и перспективных сортах озимых и яровых культур.

После специалисты хозяйств поделились опытом своей работы, были выработаны и приняты рекомендации по подготовке почвы к севу и выращиванию озимых культур.

В работе совещаний приняли участие первый секретарь райкома партии О. Б. Томашевский, председатель райисполкома В. Д. Прутков, инструктор краевого комитета партии П. И. Лобач.

Подробный отчет о совещании специалистов на Казьминском и Курсавском госсортоучастках будет опубликован в ближайшем номере газеты.

*К началу занятий в системе политпросвещения*

# Политическая учеба коммунистов и комсомольцев

Идейная подготовка коммунистов, комсомольцев и беспартийного актива в духе высокой политической активности всегда находится в центре внимания нашей партии.

В этом важная роль принадлежит системе партийного и комсомольского просвещения.

Только в нашем районе в минувшем учебном году повышало политические знания свыше четырех тысяч человек. Хорошо была организована учеба коммунистов и комсомольцев в колхозах имени Балахонова, имени Октябрьской революции, «Родина», «Казьминский», имени Ленина, совхозе «Междуреченский» и многих других хозяйствах, предприятиях и учреждениях.

Истекший учебный год по праву называют годом ленинской учебы. Он проходил в обстановке большого подъема политической и трудовой жизни партии и народа, вызванного подготовкой к ленинскому юбилею.

На занятиях в школах основ марксизма-ленинизма, теоретических семинарах, в массовых формах политической пропаганды большое внимание уделялось вопросам, связанным с претворением в жизнь заветов В. И. Ленина. Многие коммунисты, изучая произведения В. И. Ленина, глубоко анализировали современную общественную практику, готовили рефераты и доклады, выступали с ними перед колхозниками и рабочими совхозов.

В минувшем учебном году широкое распространение получила такая форма политической работы в коллективах, как ленинские народные школы. Беспартийные изучали здесь жизнь и деятельность В. И. Ленина, отдельные его произведения, работу партии по претворению ленинских заветов в жизнь. Во многих селах проводились для трудящихся ленинские чтения.

За последние годы в районе выросли опытные кадры пропагандистов и лекторов. Это М. Г. Варвянский, Н. Х. Аминов, Ф. Р. Котляров, Н. Н. Гусев, И. И. Лесничий, О. М. Ильченко, В. Д. Козубенко, Н. Г. Юрченко и многие другие. Они совершенствуют свое пропагандистское мастерство, умело и доходчиво излагают программный материал.

Вместе с тем в системе партийного и комсомольского просвещения были серьезные упущения и недостатки. К их числу следует отнести низкий идейно-теоретический уровень занятий в некоторых политических школах, теоретических семинарах.

В ряде случаев допускались упрощенческий подход к теории, уход от глубокого анализа явлений и процессов общественной жизни. Нередко важнейшие научные положения рассматривались в отрыве от практики, от насущных задач коммунистического строительства. Отдельные коммунисты плохо готовились к занятиям, пропускали их. Слабо осуществлялся контроль некоторых партийных организаций за учебой руководящих кадров, избравших самостоятельную форму учебы.

Сейчас в партийных организациях идет подготовка к новому учебному году. Важно всесторонне проанализировать накопленный опыт, лучший рекомендовать применять в будущем, устранить имеющиеся недостатки. Вопросы подготовки к занятиям следует обсудить на партийных собраниях.

В новом учебном году в системе партийной учебы останутся те же организационные формы, что и в прошлом — начальные политшколы, школы основ марксизма-ленизма, теоретические семинары, школы творческого труда учителей.

Необходимо определить формы партийной учебы тем коммунистам, которые прибыли в организации в течение лета или вновь приняты в партию. При этом нельзя забывать, что принцип добровольности в выборе формы учебы полностью сохраняет свою силу.

Как известно, в школах основ марксизма-ленинизма четвертого года обучения, в которых продолжает учебу абсолютное большинство коммунистов, будут изучать курс политической экономии социализма, а слушатели шестого года обучения будут проходить начальный курс научного коммунизма.

В мае на заседании бюро РК КПСС утвержден состав пропагандистов по начальному курсу научного коммунизма. Это Б. П. Рыцев, Н. Ф. Пухов, М. В. Бугаев, Е. С. Кожевникова, Д. А. Коржов, А. И. Зинковский и другие. Они пройдут в сентябре курсовую подготовку в крайкоме КПСС.

Вопросам подготовки к изучению начального курса научного коммунизма в парторганизациях следует уделить самое пристальное внимание. Каждый слушатель должен иметь учебник «Основы научного коммунизма».

Новый учебный год в системе партийного образования начнется с изучения доклада Л. И. Брежнева и других материалов торжественного заседания, посвященного 100-летию со дня рождения В. И. Ленина. В начальных политшколах и школах основ марксизма-ленинизма рекомендуется провести два занятия, а в теоретических семинарах — одно.

Во всех звеньях системы партийного образования следует также уделить особое внимание разъяснению решений декабрьского (1968 г.) и июльского (1970 г.) Пленумов ЦК КПСС.

Предстоит организовать широкое изучение проблем экономических наук. В учебную программу начальной политшколы вводится новый предмет «Основы экономических знаний». В районе создается университет сельскохозяйственных знаний, в котором будут обучаться руководители хозяйств и главные специалисты. В хозяйствах создаются школы для экономического и производственного обучения колхозников и рабочих.

Отдел пропаганды и агитации райкома КПСС составил примерные расписания занятий во всех звеньях партийного и комсомольского просвещения. 28 сентября планируется провести районный семинар пропагандистов, а первые занятия начнутся 12 октября.

Задача партийных организаций заключается в том, чтобы в августе завершить комплектование системы партийного и комсомольского просвещения, решить все вопросы, связанные с работой политшкол. Следует также пересмотреть состав заведующих кабинетами политпросвещения на общественных началах, поручив эту работу наиболее подготовленным в теоретическом отношении коммунистам. Сделать эти кабинеты методическими центрами для пропагандистов, слушателей политшкол и самостоятельно изучающих марксистско-ленинскую теорию.

Новый учебный год для всех коммунистов и комсомольцев будет годом XXIV съезда КПСС, годом активной борьбы партийных организаций за дальнейшее повышение политической сознательности и трудовой активности трудящихся.

От уровня подготовки к началу занятий будет зависеть весь ход учебы.

**Н. ТОЛСТИКОВ.**
**зав. отделом пропаганды и агитации РК КПСС**

## Сельские новости

### СТРОИТЕЛИ ИДУТ К ФИНИШУ

Идет к концу юбилейный год. Как обычно, начинают собирать своеобразный «урожай» строители межколхозной строительной организации. Одну за другой они сдают заказчикам постройки.

Недавно в колхозе «Заветы Ильича» сданы в эксплуатацию крупный зерносклад на 3 тысячи тонн и зерноочистительный пункт. Такой же склад приняли от строителей и колхозники колхоза «Родина». А в Янкуле вступило в строй пять одноквартирных жилых домов.

Заботятся строители о малышах. Скоро в колхозе имени Чапаева откроется новый детский сад на 90 мест. В здании уже заканчиваются отделочные работы. Несколько позднее детский сад на 50 мест заселит детвора казьминских колхозников.

**В. КАЗАЧКОВ.**

### Новый детский сад

16 августа в совхозе «Восход» открылся новый детский сад на 90 мест.

К 10 часам утра к новому зданию пришли родители с детьми, представители общественности.

Председатель рабочего комитета совхоза Алексей Петрович Губенко с волнением и радостью сказал:

— Дорогие родители и дети! По поручению партийного комитета, администрации совхоза, рабочего комитета поздравляю вас с этим прекрасным подарком — новым детским садом!

Алексей Петрович перерезает ленту и предоставляет право первыми войти в здание малышам.

**Н. ФЕДОРЕНКО.**

### На поливных участках

Ярко-зеленый ковер поливных участков контрастно выделяется среди общего колорита полей бригады № 4 колхоза имени Балахонова. 186 поливных гектаров резко выделяются среди полей.

Первый укос дал богатый урожай. 330 тонн сена заготовили труженики бригады с поливных участков.

Неплохой урожай и на огородах. Огурцы, помидоры, капуста, болгарский перец дают хороший сбор. Запланировано с каждого гектара снять по 130 центнеров овощей. Но и сейчас видно, что план будет перевыполнен. Уже собрали 32 тонны огурцов и 8 тонн помидоров.

Большой вклад в получение высокого урожая внесли тракторист Иван Федорович Шульженко, работающий на поливе. Изо дня в день в одно и то же время искусственный дождь орошает люцерну, клевер, суданку и другие культуры.

**П. СУХОВЕЕВ, бригадир.**

**НА СНИМКЕ: И. Ф. ШУЛЬЖЕНКО.**

Академик П. ЛУКЬЯНЕНКО, В. УСЕНКО,
заслуженный агроном РСФСР

# КОЛОС, РАВНЫЙ ДВУМ

## *Новые высокоурожайные сорта озимой пшеницы „аврора“ и „кавказ“ на полях Кубани*

**Высокие урожаи зерна получают наши соседи-кубанцы. До сих пор преобладающим сортом в крае была озимая пшеница «безостая-1». Доминирует этот сорт и на территории нашего края и района. Сейчас на полях Кубани стали испытывать новые высокоурожайные сорта пшеницы «аврора» и «кавказ».**

**Первые опыты показали, что эти сорта сулят хорошие перспективы.**

**В газете «Советская Кубань» академик П. Лукьяненко и заслуженный агроном РСФСР В. Усенко в статье «Колос, равный двум», рассказывают об испытаниях новых сортов пшеницы.**

**Редакция газеты считает, что эта статья вызовет большой интерес у руководителей и специалистов наших колхозов и совхозов, поможет им в практической работе.**

КУБАНЬ закончила уборку колосовых. Колхозы и совхозы собрали высокий урожай зерна. Основной продовольственной культуры Кубани — озимой пшеницы получено по 36,6 центнера с гектара на площади 1,5 миллиона гектаров. Это большое достижение хлеборобов края.

В десяти районах края со всей площади посева собрано озимой пшеницы более 40 центнеров с гектара. Хозяйства Усть-Лабинского района с каждого из 40 тысяч гектаров получили по 47,5 центнера зерна, Приморско-Ахтарского, Тбилисского и Курганинского районов — более чем по 45 центнеров.

Передовые хозяйства края вырастили еще более высокие урожаи. Совхоз «Кубань» с общей площади посева 3884 гектара собрал в среднем по 53,2 центнера зерна с гектара.

Такого высокого урожая озимой пшеницы на Кубани ранее никогда еще не получали. И, радуясь этому большому достижению тружеников полей, хочется пожелать, чтобы опыт текущего года был тщательно изучен в каждом хозяйстве с тем, чтобы закрепить этот успех и добиться дальнейшего повышения урожайности.

Что обеспечило высокий урожай озимой пшеницы в крае в текущем году?

Конечно, нельзя сбрасывать со счета благоприятные метеорологические условия зимне-весеннего периода: сравнительно теплая зима, достаточное количество осадков. Но ведь такие условия на Кубани бывали нередко и в прошлые годы, а урожаи зерна тогда собирали значительно ниже нынешнего. Следовательно, дело не только в погоде.

Главное, что обеспечило в крае повсеместное получение высокого урожая озимой пшеницы, — это возросший уровень агротехники, более квалифицированное руководство полевыми работами со стороны специалистов сельского хозяйства и самоотверженная работа механизаторов, всех колхозников и рабочих совхозов.

Безусловно, сказалась все возрастающая помощь государства колхозам и совхозам машинами и минеральными удобрениями. Свою роль сыграл и такой урожайный сорт озимой пшеницы, каким является «безостая-1».

В нашем крае благодаря большому успеху селекции особенно наглядна огромнейшая роль сорта в повышении урожайности озимой пшеницы.

В прежние годы мы нередко отмечали, что в результате серьезных погрешностей в агротехнике большие потенциальные возможности «безостой-1» колхозами и совхозами далеко не используются.

В подтверждение этому всегда приводились данные сортоучастков, на полях которых с появлением «безо-

Их портреты на Доске почета

# ФЕДОРОВНА

В ПОЛДНЕВНЫЙ жар, когда даже в старой постройке, сложенной из самана, стало невыносимо душно, уныло скрипнула рассохшаяся перекошенная дверь и в комнату вошли телятницы Зинаида Сергеевна Тараканова и Любовь Ивановна Чемшит.

— Прямо беда с этими телятами: как только настанет полдень — не удержишь, что есть духу мчатся в баз! — воскликнула Любовь Ивановна, ставя кнут в угол.

Заведующая фермой Любовь Никитична Дурницина отложила счеты в сторону, внимательно посмотрела на рассерженную телятницу.

— И тебе, Ивановна, невдомек, почему твои молодята такие резвые?

Развязывая узел с домашней снедью, Зинаида Сергеевна перехватила смеющийся взгляд заведующей, подмигнула:

— Где там невдомек, — ответила она за напарницу, — опять обрат и искусственное молоко привезли.

— Откровенно говоря, не нахвалюсь своими телятницами, — пряча улыбку, сказала заведующая. — Ухаживают они за 160 телятами. 700—800 граммов — таков суточный привес одного бычка.

Любовь Никитична пододвинула к себе счеты, еще раз проверила точность цифр:

— За семь месяцев наша молочнотоварная ферма продала государству 1670 центнеров молока при годовом плане 2555. Идем с опережением графика. Дневной удой на корову в среднем по молочнотоварной ферме 9 килограммов.

По негромкому, полному звенящих нот голосу и сияющему лицу, чувствовалось, что заведующая довольна результатами труда коллектива.

— Годовой план мы закроем раньше срока, — твердо сказала в заключение Дурницина. — Рубеж доярок — 7 ноября. Позже никак нельзя.

— Да у нас одна Федоровна не позволит никому в хвосте плестись — всех за собой тянет. Даже мы, телятницы, и то давным-давно по ней равняемся, — сказала Тараканова.

— Это правда, — подтвердила Любовь Ивановна. — У Родионовой в руках все горит.

Анна Федоровна Родионова всю жизнь работает в животноводстве. Мастерству и трудолюбию десятки доярок у нее научились.

Я видел Родионову час назад, когда запыленный грузовик подкатил к базам, где солнце выжаривало одетые на колья подойники, чисто вымытые и уже давно высушенные горячими степными ветрами аппараты механической дойки.

Несмотря на сорокалетний возраст, гибкая и подвижная Анна Федоровна первой спрыгнула на землю и заторопила доярок.

— Поторапливайтесь, вон уже стадо гонят.

...Заведующая продолжает сосредоточенно перестукивать костяшками счетов. Цифры растут. Наконец, Любовь Никитична сообщает:

— С начала года Родионова надоила 1534 килограмма молока от коровы при годовом плане 2248. Намного идет с опережением задания.

В трудовом рапорте Анны Федоровны записано, что она обязалась к концу года надоить 2448 килограммов от коровы. Заведующая перехватила мой взгляд, уверенно заключила:

— Перекроет свое обязательство. Это ей не впервые.

Передо мной человек, не искавший никогда легких путей в жизни. Были на ее жизненном пути и трудности и огорчения, была и радость личная, и радость трудовых побед. А всегда у нее было много подруг, с которыми спешила поделиться опытом, научить мастерству, которому сама училась долгие-долгие годы.

К ней шли люди потому, что с нею было интересно, легко, было о чем поговорить и даже поспорить.

Ничем доярка Родионова не выделяется среди других, разве что своим мастерством, большим трудолюбием, стремлением быть всегда впереди, отдать всю себя любимому делу.

Это она предложила продолжить до конца года ленинскую вахту труда, призвала подруг развернуть соревнование за достойную встречу XXIV съезда КПСС.

За хороший труд портрет Анны Федоровны Родионовой занесен на районную Доску почета.

**Н. БАТАГОВ.**

Колхоз «Красная звезда».

**Мощный «К-700» водят по полям четвертого отделения совхоза «Невинномысский» коммунист В. П. Остроухов и его напарник, тоже член КПСС, И. А. Шведов. Вместо 26,8 гектара по норме, они пашут за день по 40—46 гектаров зяби. Всего в юбилейном году ими вспахано более 500 гектаров почвы.**

**НА СНИМКЕ: В. П. ОСТРОУХОВ.**

Фото П. Брязгуна.

# Внеплановые трудовые резервы

Прошлой осенью в колхозе имени Чапаева в самый разгар уборки пропашных культур заведующий молочнотоварной фермой Михаил Константинович Рыжко неоднократно обивал пороги в конторе бригады, добиваясь того, чтобы до наступления холодов отремонтировать скотные базы и коровники.

— Сам знаешь, людей нет. Подожди немного. Управимся с уборкой свеклы и кукурузы, а потом и приступим к ремонту скотного двора, — говорил бригадир третьей комплексной бригады Михаил Георгиевич Кинаш.

— Ну это, знаете, может дотянуться до белых мух, — возражал заведующий.

— А что, если нам обратиться к пенсионерам. Думаю, что помогут они, — вступил в разговор парторг Владимир Георгиевич Калугин.

— Не возражаю, — сказал Михаил Георгиевич. — Кстати, среди пенсионеров есть и коммунисты. Вот с них и начнем.

В тот же вечер парторг пригласил к себе в кабинет коммуниста Николая Ивановича Овчаренко. Выслушав парторга, Николай Иванович широко улыбнулся и, не скрывая радости, по-молодецки сказал:

— Комсомольцы двадцатых годов готовы соревноваться с юношами семидесятых годов. Давно бы нужно подумать об этом.

Пенсионеры не заставили себя ждать. На второй день звено стариков во главе с коммунистом Овчаренко приступили к делу. Трудились они с огоньком, до наступления зимы отремонтировали в трех коровниках и в одном телятнике полы и кормушки, вновь огородили базы на 250 животных. Сделали в них добротные кормушки и много других работ выполнили в прошлую осень пенсионеры.

Сегодня я беседовал с Николаем Ивановичем о том, как у них идут дела.

— В этом году наше звено, не ожидая осени, приступило к ремонту и благоустройству скотного двора, — говорит звеньевой. — Теперь у меня в звене работают Иван Данильченко, Александр Колесниченко, Захар Овчаренко и Михаил Новик-Качан. Этим летом мы оборудовали навес для летней дойки коров на 130 мест, соорудили новые навесы в телятнике на 150 голов, а сегодня, как видите, сооружаем ограду.

Настало время положить конец тому, чтобы всякий заходил на ферму. В дальнейшем люди будут ходить на работу и с работы только через проходные ворота, а лазейки для расхищения кормов и других ценностей к началу зимовки будут зыкрыты. Все это выполняется силами стариков.

Вот так наши пенсионеры принимают участие в общественном труде.

За семь месяцев этого года пенсионеры уже заработали по 350—400 рублей каждый. Что ж, это радует.

**К. ВЕТКАЛОВ.**

**Х.** Веселый.

**Растет силосный курган возле фермы четвертой бригады колхоза «Казьминский». В него уже уложено 1340 тонн зеленой массы. Механизаторы спешат быстрее скосить кукурузу на силос, заложить больше сочных кормов.**

**НА СНИМКЕ: закладка силоса в курган.**

Фото П. Брязгуна.

## Сочный корм на потоке

«Скоту — сытную зимовку» — под таким девизом трудятся на закладке силоса в первом отделении совхоза «Невинномысский». Первенство среди соревнующихся удерживают уборочные агрегаты И. Яблуновского и А. Шутенко. За 6 дней они заготовили по 400 тонн зеленой массы.

Закладка силоса продолжается.

**А. НИКИТИН.**

стой-1» урожаи зерна резко поднялись и стали стабильно высокими.

И сейчас не лишне привести эти данные. **Урожай «безостой-1» в среднем за последнюю пятилетку (1966—1970 гг.) по всем предшественникам и по всем сортоучасткам края составил 45 центнеров с гектара.** Лишь в один год из пяти (1969-й) он был ниже 40 центнеров. Да и в предыдущую пятилетку (1961—1965 гг.) «безостая-1» на сортоучастках показала себя неплохо — она дала по 41,6 центнера. **Только за счет внедрения этого сорта взамен ранее районированных «новоукраинки-83» и «новоукраинки-84» урожаи на сортоучастках возросли в среднем на 14,3 центнера зерна с гектара.**

Мы подробно останавливаемся на этом вопросе для того, чтобы еще раз убедительно показать, какое огромное значение в деле повышения урожайности озимой пшеницы принадлежит правильному использованию сорта. Под правильным использованием такого сорта, как «безостая-1» (сорт интенсивного типа), следует понимать его выращивание в условиях высокой агротехники. Это в еще большей степени относится к новым сортам — «аврора» и «кавказ».

Еще раз повторяем, что, к сожалению, в широком производстве колхозов и совхозов агротехника в прошлые годы не достигала требуемого уровня, и поэтому возможности сорта полностью не использовались. В нынешнем году агротехника несколько улучшилась, и результаты не замедлили сказаться. Дальнейшее улучшение агротехники в колхозах и совхозах приведет к еще большему повышению урожайности пшеницы.

В связи с этим уместно сказать, что если сортоучастки в среднем за истекшую пятилетку получили по 45 центнеров «безостой-1», то **колхозам и совхозам по плечу задача уже в ближайшие годы ежегодно получать урожаи пшеницы в среднем по краю не менее 40 центнеров с гектара.** И это тем более, что в широкое производство поступили два новых высокоурожайных сорта — «аврора» и «кавказ».

Прежде чем дать рекомендации по внедрению в производство «авроры» и «кавказа», хочется привести некоторые любопытные сравнительные данные о новых и старых сортах озимой пшеницы. Они убедительнейшим образом показывают, какого успеха добилась наша советская селекция и, в частности, селекционеры Краснодарского научно-исследовательского института сельского хозяйства.

Старшему поколению хлеборобов Кубани хорошо известно, что в тридцатые годы почти вся посевная площадь озимой пшеницы в крае занималась сортом «украинка». Этот сорт в те годы являлся лучшим и был широко распространен на Украине, а также на юге Российской Федерации. В дальнейшем на Кубани он был вытеснен «новоукраинкой», «ворошиловской» и другими сортами.

За прошедшие почти 40 лет здесь сменилось много сортов озимой пшеницы. На смену устаревшим приходили новые, более урожайные. Но «украинка» и до настоящего времени возделывается и является основным районированным сортом в Восточно-Казахстанской и Семипалатинской областях Казахстана.

А какой урожай даст «украинка» сейчас у нас, если ее посеять рядом с «авророй» и «кавказом»? Для ответа на этот вопрос осенью прошлого года на нескольких сортоучастках, после многолетнего перерыва, и была посеяна «украинка», а рядом с ней, в совершенно равных условиях, в тот же срок, разместили «безостую-1», «аврору», «кавказ» и другие сорта.

И вот результат: на Усть-Лабинском сортоучастке «украинка» дала 36 центнеров с гектара, «аврора» — 71,7 центнера, т. е. в два раза больше: на Славянском сортоучастке «украинка» — 36,8 центнера, а «кавказ» — 71,3 центнера. Итак, человек давно ставит себе цель вырастить два колоса там, где прежде рос один. Такая задача вроде бы решена. Но и это не предел.

Конечно, уровень агротехники сейчас значительно выше, чем был в тридцатые годы, когда высевалась «украинка» на миллионах гектаров. Но ведь и при нынешней агротехнике она смогла дать только 36 центнеров, а новые сорта вдвое больше. Такую разницу в урожае нужно отнести исключительно на счет биологии сортов, на счет их различной продуктивности.

Сравнение этих цифр показывает успехи нашей селекции, роль сорта в повышении урожайности.

Но успехи в селекции сами не приходят. Они достигаются огромным многолетним трудом селекционеров, их большим опытом и глубокими знаниями законов природы.

**(Продолжение следует).**

# КОЛОРАДСКИЙ ЖУК

В Красногвардейском районе нашего края обнаружен колорадский жук, являющийся опасным вредителем картофеля. Жук и его личинки объедают листья. На участке, зараженном колорадским жуком, остаются голые стебли. Кроме картофеля, он повреждает еще томаты, баклажаны, перец и табак. В качестве кормовых растений ему могут служить дикорастущие растения: паслен, физалис, белена, дурман.

Жук по форме овальный, сверху выпуклый, желтый, с 10 черными полосами на надкрыльях, на лбу черное треугольное пятно. Длина жука 7—12,5 миллиметра. Личинка продолговатая, оранжевая, с тремя парами черных ног, черной головой, по бокам с двумя рядами черных пятен. Длина личинки до 15 миллиметров. Жук летает.

Расселение происходит в основном за счет перелетов. Кроме того, колорадский жук распространяется с помощью пароходов, поездов, автомашин, самолетов с различными грузами. Течением воды также может быть разнесен на большие расстояния.

Способность колорадского жука размножаться в больших количествах, причинять огромный вред посевам картофеля и активно расселяться на далекие расстояния характеризует его как опасного вредителя сельхозкультур.

В связи с появлением колорадского жука в нашем крае необходимо немедленно всем агрономам, бригадирам и жителям населенных пунктов, занимающимся выращиванием овощей, тщательно осмотреть участки, занятые картофелем, томатами, баклажанами, перцем, а также дикорастущую растительность.

При их обнаружении собрать жуков, а также личинок, поместить в стеклянную посуду, залить крепким соляным раствором и передать в отдел охраны природы или в управление сельского хозяйства. Место сбора жуков и личинок должно быть обозначено ветками и до полной ликвидации очага туда никто не должен заходить.

**А. КОВАЛЕВ,**
**старший агроном райсельхозуправления.**

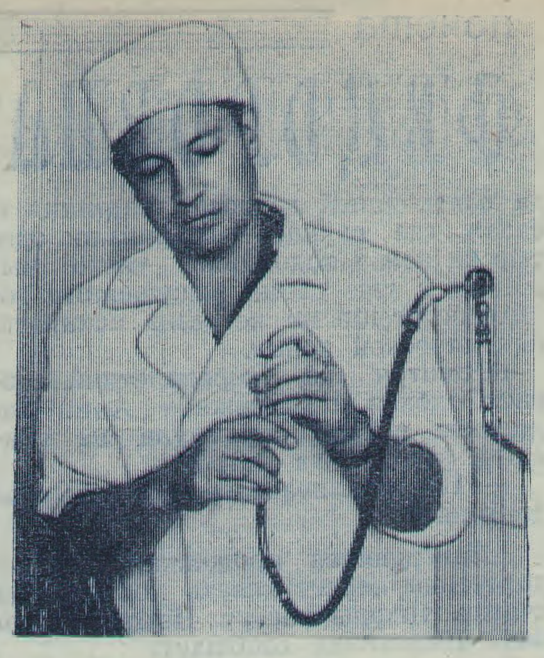

**Большим авторитетом у заветненцев пользуется врач-стоматолог местной поликлиники Геннадий Павлович Грибов. К нему охотно идут пациенты.**

**НА СНИМКЕ: Г. П. ГРИБОВ.**

Фото П. Брязгуна.

# РАДУЕТ ГЛАЗ

В центре усадьбы рисосовхоза «Восход» разместился парк, заложенный в честь 100-летия со дня рождения В. И. Ленина. Сейчас здесь зеленеют деревья, декоративные кустарники, цветут цветы.

Радуют глаз голубые ели, белоствольные березки, нежные ивы, горят огнем канны, цветут сальвии, цении.

В парке сейчас работают Петр Михайлович Ботнарев, Раиса Ивановна Духнич и Надежда Васильевна Пискунова.

Учащиеся средней школы шефствуют над парком. Организатор юннатов педагог Антонина Ивановна Губенко с ребятами собирает семена цветов.

**Н. ФЕДОРЕНКО.**

# ФУТБОЛ

На стадионе колхоза «Казьминский» состоялась очередная встреча по футболу на первенство края среди сельских команд. Хозяева поля принимали команду Адыге-Хабльского района и добились победы со счетом 3:0. Они по-прежнему лидируют в своей группе.

**А. ШИНКАРЕВ,**
**методист по спорту колхоза «Казьминский».**

# ТЕЛЕВИДЕНИЕ

**24 АВГУСТА**

16-00 — Программа передач. 16-05 — Мультфильм. 16-15 — Спектакль Грозненского кукольного театра. 17-05 — Новости. 17-15 — Неделя голубого экрана. 17-30 — Ставрополье за неделю. 17-45 — Киножурнал. 17-55 — Пятигорские строители — гости ВДНХ. 18-25 — Художественный фильм «Цыган». 19-30 — «Время». Информационная программа. 20-00 — Хоккей на приз газеты «Советский спорт». «Динамо» (Москва) «Умео ССК» (Швеция). В перерывах — За безопасность движения. 22-15 — А. С. Пушкин, «Домик в Коломне». 22-35 — Спорт за неделю. 23-00 — Концерт мастеров искусств Грузии. 23-45 — Новости. Программа передач.

**25 АВГУСТА**

10-00 — Программа передач. 10-05 — Новости. 10-15 — Для школьников. «Земля в восемнадцать». 10-40 — Фестиваль юных. День школьника Латвийской ССР на ВДНХ. 11-10 — Телеочерк. 11-40 — Художественный фильм «Казаки». 13-15 — Новости. 17-00 — Программа передач. 17-05 — Новости. 17-15 — Для школьников. «Светофор». 17-30 — Актуальные проблемы экономики. Потенциал Сибири. Передача 2-я. 18-00 — Ставропольские новости. 18-10 — Колхозу «Коммунистический маяк» — 50 лет. 19-00 — «Время». Информационная программа. 19-30 — Чемпионат СССР по футболу. ЦСКА — «Торпедо» (Москва). 21-15 — Хоккей на приз газеты «Советский спорт». ЦСКА — «ЗКЛ» (ЧССР). 22-00 — Документальные фильмы. «Творцы кристаллов». «Наша фабрика — наша гордость». 22-45 — Лауреаты Ленинской премии. Концерт скрипача Л. Когана. 23-45 — Новости. Программа передач.

**26 АВГУСТА**

10-00 — Программа передач. 10-05 — Новости. 10-15 — Телевизионные документальные фильмы «Вас помнит Родина». Здравствуй, дорогой учитель». 10-45 — В эфире — «Молодость». 11-15 — Художественный фильм «Трое». 12-55 — Новости. 17-00 — Программа передач. 17-05 — Новости. 17-15 — Советскому Казахстану — 50 лет. Выступление Председателя Совета Министров Казахской ССР Б. А. Ашимова. 17-30 — Твой друг — книга. 17-55 — Ставропольские новости. 18-05 — Концерт мастеров искусств Казахстана. 19-00 — «Сельская страда». 19-15 — Художественный фильм «Веселые ребята». 20-45 — «Время». Информационная программа. 21-15 — «Писательские пути-дороги». Встреча на тюменской земле. 22-15 — Концерт Академического русского хора. 23-15 — Концерт лауреатов международных конкурсов.

**27 АВГУСТА**

10-00 — Программа передач. 10-05 — Новости. 10-15 — Для школьников «Близкий космос». Рассказ о Всесоюзных соревнованиях ракетомобилистов-школьников. 10-45 — Фестиваль юных. День школьника Туркменской ССР на ВДНХ. 11-15 — «Эталон». Тележурнал. 11-45 — Художественный фильм «За двумя зайцами». 13-00 — Новости. 17-00 — Программа передач. 17-05 — Новости. 17-30 — Мир социализма. 18-00 — Новости. 18-05 — Мультфильм. 18-15 — Ставропольские новости. 18-30 — «Рассказы о рабочем классе». «Горняки». 19-00 — Цветное телевидение. 20-00 — «Время». Информационная программа. 20-30 — Художественный фильм «Дело Румянцева». 22-15 — Международный фестиваль песни. Передача из Сопота.

*Почта редакции*

## И во втором успешно

В прошлом году киносеть райкома профсоюза сельского хозяйства и заготовок план обслуживания зрителей по основным показателям выполнила лишь на 90 процентов. Это встревожило райком и потребовало принять меры к улучшению качества показа кино и рекламирования.

Уже в первом полугодии нынешнего года план был выполнен на 114,8 процента. Особенно хорошо работали киноустановки совхозов «Восход» и «Междуреченский», где киномеханиками И. М. Шелопутов и Г. Н. Коротков.

Хорошо идут дела и во втором полугодии. Июльский план выполнен на 125 процентов.

**Н. ХАЧАТУРОВ,**
**инспектор по кино райкома профсоюза сельского хозяйства и заготовок.**

## Хотя письмо не опубликовано

Житель хутора Мищенского В. Лукинов жаловался в редакцию на то, что у них плохо налажена торговля керосином.

Председатель Казьминского сельпо Н. Бондаренко ответила, что «факты подтвердились. В настоящее время выделен специальный керосиновоз. В ближайшее время на хуторе будет установлена специальная цистерна».

## Где же кубок?

Сделав заявку на участие в первенстве района по волейболу, мы еще не знали, что же самое трудное в спорте. Как и многие новички, считали — труднее всего обыграть соперников. К каждой игре тщательно готовились и выигрывали встречу за встречей. Так и стали чемпионами района. Нам даже грамоты вручили, а руководители ДСО «Урожай» жали руки и обещали вручить кубок.

Минуло два месяца, но завоеванного кубка команда колхоза «Путь Ленина» так и не увидела. Теперь на вопрос, что самое трудное в спорте, мы отвечаем: «Получить завоеванный кубок».

**М. ШАПОРЕНКО.**

С. Янкуль.

Редактор Б. МАКРУШИН


**КУРСАВСКОМУ АТП**
на постоянную работу
СРОЧНО ТРЕБУЮТСЯ
**шоферы 1, 2 и 3 класса** для работы на автобусах и грузовых автомобилях.
Обращаться в отдел кадров. С. Курсавка, ул. Красная, 60.
5—3

**КОЧУБЕЕВСКОМУ МЕХКАРЬЕРНОМУ ХОЗЯЙСТВУ** ТРЕБУЮТСЯ
на постоянную работу **бульдозеристы и электрик.**
3—2

**АЛПАТОВСКОЕ ПРОФТЕХУЧИЛИЩЕ № 20** ОБЪЯВЛЯЕТ ПРИЕМ УЧАЩИХСЯ

на 1970—71 учебный год по специальности: **виноградари** и **плодоовощеводы** с образованием 8—10 классов, **мастера-виноделы** — 10 классов.

В училище принимаются девушки и юноши в возрасте от 15 до 20 лет. Срок обучения виноградарям и мастерам-виноделам — 1 год, плодоовощеводам — 2 года.

Все учащиеся обеспечиваются бесплатным трехразовым питанием, обмундированием и учебниками. Предоставляется благоустроенное общежитие. В поселке имеется вечерняя школа. При прохождении производственной практики учащиеся получают 33 процента заработка.

Прием производится без вступительных экзаменов. Окончившие училище с отличием могут поступить в техникумы и институты на льготных условиях. По окончании училища учащихся направляют по месту жительства в ближайшие виноградарские совхозы.

**Желающие поступить в училище** должны предъявить лично или выслать почтой следующие документы: заявление, свидетельство о рождении (16-летние лично предъявляют паспорт, снятый с учета), свидетельство об образовании (подлинник), справку с места жительства, справку о составе семьи, справку о состоянии здоровья (форма 286), автобиографию, характеристику из школы или с места работы, 6 фотокарточек размером 3х4 см.

Начало занятий 1 сентября 1970 года.

**Адрес училища:** Чечено-Ингушская АССР, Наурский район, ст. Алпатово, проезд через станции Минеральные Воды, Моздок.

**БОГОСЛОВСКОМУ СВЕКЛОПУНКТУ** ТРЕБУЮТСЯ
на сезонную и постоянную работу **весовщики, браковщики, счетоводы, лаборанты, разнорабочие, трактористы.**

**Обращаться в контору свеклопункта в любое время с 8 до 17 часов.**

6—6

**СТАВРОПОЛЬСКИЙ АВТОУЧКОМБИНАТ ПРИ КУРСАВСКОМ АТП**
ОТКРЫВАЕТ КУРСЫ
по подготовке шоферов третьего класса с 1 сентября 1970 года. Принимаются лица не моложе 18 лет с восьмилетним образованием. Зачисленным на курсы выплачивается стипендия.
**За справками** обращаться в отдел кадров Курсавского АТП.
7—5

**УВАЖАЕМЫЕ ЧИТАТЕЛИ!**
ПЕРВОГО СЕНТЯБРЯ 1970 ГОДА ОТКРЫВАЕТСЯ ПОДПИСКА НА ГАЗЕТЫ И ЖУРНАЛЫ НА 1971 ГОД.
Подписку можно оформить у общественных распространителей печати, в отделениях связи, в агентстве «Союзпечать».
Не забудьте выписать интересующие вас издания!

**КОЧУБЕЕВСКОМУ РСУ**
ТРЕБУЮТСЯ
каменщики, ученики каменщиков, плотники-столяры и разнорабочие. Ученикам выплачивается в первый месяц 56 рублей, во второй —75 и в третий — 75 рублей.
Обращаться по адресу: ул. Вторая Пролетарская, 2, РСУ, телефон 2-33.
6—4


**НАШ АДРЕС: с. Кочубеевское, Ставропольского края, улица Октябрьской революции, № 47. Телефоны: редактора — 3-09, зам. редактора — 0-38, отдела сельского хозяйства — 4-09, ответ. секретаря и корректора — 3-79, отдела писем — 2-44, бухгалтерии—4-86, радиовещания—5-05, типографии—5-49.**