Пролетарии всех стран, соединяйтесь!

ЗВЕЗДА ПРИКУБАНЬЯ

Орган Кочубеевского районного комитета КПСС, районного Совета депутатов трудящихся Ставропольского края

Год издания 12-й

№ 45 (2256)

СУББОТА 13 апреля 1974

Цена 2 коп.

Вдохновляющий пример передовиков

На всех участках коммунистического строительств советские люди вдохновенным трудом воплощают в жизнь решения XXIV съезда КПСС. Задачи, которые решает советский народ в определяющем году пятилетки, ответственны и напряженны.

Многие предприятия нашего района в первые три месяца года добились значительных успехов. Коллектив Кочубеевской швейной фабрики задание первого квартала выполнил на 109 процентов, производительность труда по сравнению с этим же периодом прошлого года возросла здесь на 4,3 процента. Рабочие механизированного карьерного хозяйства за три месяца нового года реализовали продукции на 118,4 процента, снизив ее себестоимость по сравнению с минувшим годом на 22 процента.

Весомый вклад в выполнение принятых обязательств вносят коллективы деревообрабатывающего комбината, Октябрьского отделения «Сельхозтехника», комбината производственных предприятий.

В широком потоке социалистического соревнования рождаются новые имена ударников и новаторов производства.

Резчик тканей Кочубеевской швейной фабрики Алексей Болычев является маяком на своем предприятии. Он первым выступил с почином — пятилетку — за 3.5 года. Его активно поддержали другие. Кандидат в члены КПСС А. Болычев с честью оправдал свое слово, завершив пятилетнее задание за 3 года 3 месяца. Он раскроил дополнительно 58000 заготовок для костюмов. Около шести человек на швейной фабрике в ближайшее время также закончат свою пятилетку.

Признание всего коллектива заслужил столяр деревообрабатывающего комбината Виктор Рыжих. Ударник коммунистического труда, он неустанно стремится сделать как можно больше для успеха общего дела, беспокоится за качество изготавливаемой продукции. Бригада, которую возглавляет, награждена переходящим вымпелом и прочно удерживает за собой звание лучшей. Виктор Рыжих и его товарищи конкретными делами подтверждают свои обязательства.

Примером в работе служит бульдозерист механизированного карьера Николай Николаевич Самойленко. В том, что хозяйство из года в год добивается высоких результатов, немалая и его заслуга. Недавно Указом Президиума Верховного Совета СССР за успехи в выполнении и перевыполнении планов 1973 года Н. Н. Самойленко награжден медалью «За трудовое отличие».

Славную лепту в достижение намеченных рубежей вносит бригадир арматурщиков комбината производственных предприятий Николай Поляков. Личным примером он увлекает за собой остальных. Н. Поляков приложил немало усилий для того, чтобы повысить эффективность социалистического соревнования, по-настоящему развить внутрибригадное трудовое соперничество.

Большую роль в прославлении рабочего человека призваны сыграть орден Трудовой Славы трех степеней и медаль «Ветеран труда», введенные в этом году. Эти награды будут присваиваться лучшим рабочим

Долг партийных организаций — сделать опыт и достижения передовиков достоянием всех, мобилизовать тружеников промышленности района на успешное выполнение плана четвертого, определяющего года пятилетки.

Механизаторы! НИ МИНУТЫ ПРОСТОЯ ТЕХНИКИ

ВЕСНА ТОРОПИТ

Дожди, длившиеся почти две недели, вдоволь напоили землю. На полях первого производственного участка колхоза имени Ленина в низинах стоят лужи.

Разумеется, технику туда не пустишь. И все же механизаторы не сидят без дела. Еще раньше они произвели подсев погибших озимых, посеяли 50 гектаров гороха, ведут сев вико-овсяной смеси. В этом году на участке создано два комплексных механизированных звена. Их возглавили опытные механизаторы Алексей Лемешко и Иван Титов. Звенья будут выращивать зерновые и пропашные культуры.

Полевые работы ведутся выборочным порядком. На участки, где подсыхает почва, сразу же направляются агрегаты, идет культивация, вносятся гербициды. Вчера здесь посеяны первые 16 гектаров сахарной свеклы, и 35 гектаров подсолнечника.

На втором производственном участке действует комплексный механизированный отряд Оплата механизаторов отряда и звеньев организована по аккордно - премиальной системе.

Затяжная весна предъявляет к земледельцам большие требования. И они делают все от них зависящее. В две смены работают трактористы Владимир Третьяков, Петр Пономарев, Руслан Дармилов и Александр Кроликов на всеновспашке. Посевные агрегаты П. Кононенко и В. Полуянова восстанавливают погибшие посевы. Подсеяно 66 гектаров многолетних трав и 170 озимых.

В. ЛУЧЕНОК.

ПЕРВЫЕ ГЕКТАРЫ

С нетерпением ожидали овощеводы второй бригады совхоза «Междуреченский» погожих дней. Тесно становилось жирной рассаде капусты в парниках, а в поле все нельзя было заехать из-за частых дождей.

«Если нельзя использовать технику, нужно вести посадку вручную», — решил бригадир, Герой Социалистического Труда Н. И. Шепелев. Его дружно поддержали.

11 апреля все рабочие бригады вместе со счетными работниками и механизаторами вышли на высадку ранней капусты. К вечеру тугая струя воды из дождевальной машины обрушилась на первые гектары ранней капусты благодатным дождем.

Г. ВАСИЛЬЕВ.

Навстречу выборам

Комиссии утверждены

Исполком краевого Совета депутатов трудящихся утвердил состав окружных избирательных комиссий по выборам в Совет Союза Верховного Совета СССР, в том числе:

НЕВИННОМЫССКИЙ ИЗБИРАТЕЛЬНЫЙ ОКРУГ № 101

(центр — г. Невинномысск)

Председатель Окружной избирательной комиссии **Лазарев** Николай Маркелович — от рабочих, инженерно-технических работников и служащих Невинномысской ГРЭС.

Заместитель председателя Окружной избирательной комиссии **Ляхова** Любовь Михайловна — от колхозников колхоза им. Октябрьской революции Кочубеевского района.

Секретарь Окружной избирательной комиссии **Долгорукова** Галина Васильевна — от Невинномысской городской коммунистической организации.

Члены Окружной избирательной комиссии:

Аверченко Таисия Григорьевна — от колхозников колхоза имени Чапаева Шпаковского района.

Бабич Виктор Дмитриевич — от рабочих, инженерно-технических работников и служащих Кочубеевского завода «Автоспецоборудование».

Высоцкая Татьяна Ивановна — от рабочих и служащих хлебокомбината Курсавского районного потребительского общества.

Гаевой Виктор Петрович — от рабочих и служащих опытно-производственного хозяйства «Михайловское» Шпаковского района.

Герасимов Николай Афанасьевич — от рабочих, инженерно-технических работников и служащих Невинномысского химкомбината.

Кубликова Любовь Алексеевна — от организации Всесоюзного Ленинского Коммунистического Союза Молодежи фабрики им. В. И. Ленина, г. Невинномысск.

Павленко Ольга Григорьевна — от колхозников колхоза им. XXII партсъезда Грачевского района.

Руденко Иван Кузьмич — от рабочих и служащих откормсовхоза «Труновский» Труновского района.

Земледельцы Чимкенской области первыми в Казахстане приступили к весенне-полевым работам. Посевные агрегаты вывели на поля хозяйства Ленинского, Кировского, Туркестанского и других районов.

В определяющем году пятилетки хлеборобы области изыскивают дополнительные резервы для расширения посевов яровых культур. Так, например, земледельцы совхоза имени Жданова Ленинского района решили дополнительно освоить 1600 гектаров под яровые.

НА СНИМКАХ: передовые водители могучих К-700 (слева направо) — К. Худайбергенов, К. Алибеков и К. Нурашбаев из совхоза имени Жданова Ленинского района; сев ячменя в совхозе.

Фото Идрисова.

(Фотохроника ТАСС).

Вести из Казьминского

ВЕСЕННИЙ ДЕНЬ И ГОД

Весенние дни... Те самые, что год кормят Издавна сеятель знает им цену. Потому и торопится не упустить сроки. Посеешь рано —может погибнуть урожай, поздно— недоберешь в зерне. Эти маленькие промежутки времени принято называть сейчас «окнами». Уложиться в них — задача хлебороба.

Нынче весна капризная. «Окна» свои открыла поздно — в марте. Но земледельцы колхоза «Казьминский» в срок закончили сев ранних яровых культур. А механизаторы Н. Осипчук, П. Шумейко и В. Галищев провели подсев озимой пшеницы на 236 гектарах за 30 рабочих дней. Каждый механизатор выполнял за день по две нормы.

Н. БЛОХИН.

ЗА КОРОТКОЕ ВРЕМЯ

Впервые овощеводы третьей бригады колхоза «Казьминский» применили в этом году механизированную посадку лука в грунт. Колхозные рационализаторы переоборудовали для этой цели списанную зерновую сеялку. Механизатор И. Мандра вместе с сажальщицами посадили лук на двух гектарах сравнительно за короткое время — восемь часов. На посадку вручную уходило раньше несколько дней.

М. ГОРДИЕНКО,
бригадир.

СТОЛОВЫЕ В ПОЛЕ

С началом весеннего сева в шести бригадах колхоза «Казьминский» открылись столовые. В отремонтированных, чистых, просторных залах всегда много посетителей. Их угощают вкусными блюдами местные повара. Столовые организовали обеды для тружеников села в поле.

Д. ПАНЧЕНКО,
учетчик третьей бригады.

Мотобол

ПОРАЖЕНИЕ «ЗВЕЗДЫ»

11 апреля состоялась одна из центральных полуфинальных встреч турнира между кочубеевской «Звездой» и ленинградским «Альбатросом».

Первые два периода игра проходила с переменным успехом. Гости атаковали реже, но острее. Победителя выявило лишь дополнительное время. Ленинградцы играли широко, целеустремленно и по праву добились победы со счетом 1:0. Попытка «Звезды» отыграться оказалась безуспешной.

Н. ФАЛЬКО.

ОДНА ИЗ ЛУЧШИХ

По-ударному трудится в четвертом, определяющем году пятилетки работница лесопильного цеха Кочубеевского деревообрабатывающего комбината А. Григорова. Три года назад поступила она на комбинат. За это время Анна стала одной из лучших рабочих цеха. Ее портрет на Доске почета.

А. МАРТЫНОВ,
сортировщик ДОКа.

Пристальное внимание коллективу

ХАРАКТЕРНАЯ черта в развитии народного хозяйства на современном этапе — возрастание роли социальных и психологических факторов производства. В Отчетном докладе ЦК КПСС XXIV съезду партии Л. И. Брежнев говорил: «Современное производство предъявляет быстро растущие требования не к одним лишь машинам, технике, но прежде всего к самим работникам, к тем, кто эти машины создает и этой техникой управляет».

Недостаточное внимание к социальным вопросам может нанести производству значительный ущерб, который вызывается текучестью кадров, нарушениями трудовой дисциплины, нездоровыми взаимоотношениями, нерациональным подбором руководящих кадров. Это правильно учитывают руководители колхоза «Заветы Ильича». Здесь широким фронтом ведется строительство производственных и культурно-бытовых объектов. Застройка административного центра колхоза — хутора Вревского — ведется по генеральному плану, разработанному проектным институтом «Ставропольгидросельхозстрой». При этом специально выделены жилая и производственная зоны.

В центре хутора предусмотрено построить клуб со зрительным залом на 400 мест, среднюю школу, торговый центр, комбинат бытового обслуживания. Здесь же будет заложен парк отдыха с различными спортивными сооружениями общей площадью 8 гектаров. На хуторе действуют водопровод и канализаиця, а в перспективе со временем придет и сетевой газ. Будут построены баня с прачечной и пекарня.

Производственная база будет иметь ремонтную мастерскую, гараж, нефтебазу, электроцех, строительный двор.

В настоящее время многие объекты культурно-бытового, производственного назначения построены или находятся в стадии строительства. Окончание строительства всех запроектированных объектов позволит создать хорошие условия быта и труда колхозникам, что несомненно, скажется на закреплении кадров и повышении их трудовой активности.

Между тем, уже сейчас можно наблюдать тенденцию к закреплению кадров в колхозе, в том числе молодежи. За 1973 год членами колхоза приняты 72 человека, а исключен — 41. Положительным является тот факт, что девяносто процентов демобилизованных из рядов Советской Армии остаются в колхозе и работают механизаторами, шоферами, строителями. Однако выпускники школы в абсолютном большинстве уезжают из хуторов. Это говорит о слабой еще работе по профориентации учащихся, о низком уровне воспитательной работы в школе.

Но сегодня предметом самого пристального внимания был и остается производственный коллектив, в котором формируются новые, социалистические качества трудящихся, складываются отношения дружбы и товарищеской взаимопомощи. При этом необходимо дифференцированно подходить к каждому коллективу, учитывать групповое сознание, степень воспитательного воздействия на коллектив. В подтверждение этого может служить следующее: в 1971 году правление колхоза приняло решение о переводе на безнарядную оплату труда механизаторов второй и третьей тракторных бригад по типу первой, где с успехом она применялась с 1967 года.

В третьей тракторной бригаде, где дисциплина и организованность находились на более высоком уровне, безнарядная система оплаты труда нашла благодатную почву, прочно прижилась и дала положительные результаты. Во второй бригаде, где этих факторов не оказалось, безнарядная оплата просуществовала недолго и была заменена сдельной.

Совершенно очевиден вывод, что необходимы были дополнительные меры воспитательного воздействия, способные убедить механизаторов в эффективности новой оплаты. Сейчас эта задача решена. С начала этого года все тракторные бригады переведены на безнарядную систему оплаты труда.

Правление и партийный комитет колхоза будут и впредь все делать для того, чтобы весь комплекс социальных факторов, вся идейно-политическая работа способствовали укреплению производственной дисциплины, сплочению трудовых коллективов, что, в конечном счете, окажет свое воздействие на успешное выполнение заданий и обязательств девятой пятилетки.

А. ЛИСИЧЕНОК,
председатель колхоза «Заветы Ильича».

Двадцать два года трудится слесарем-монтажником на ремонтно-механическом участке Кочубеевского завода «Автоспецоборудование» Василий Васильевич Костов. Любое задание он выполняет быстро и старательно. 200 процентов нормы — его обычный показатель работы.

На снимке: слесарь-монтажник В. В. Костов.

Фото П. БРЯЗГУНА.

БЕРЕГИ ЧЕСТЬ

МНОГОЕ зависит от слаженности в работе любого коллектива. Недисциплинированность, расхлябанность снижают успехи. Человек, который небрежно относится к своим обязанностям, работу выполняет кое-как, вольно или невольно наносит ущерб общему делу.

Первая молочнотоварная ферма колхоза имени Чапаева находится на окраине села Ивановского. Доярке на работу минут 5—10 ходьбы. Много было разговоров об этой ферме несколько лет назад. Обязанности между работниками не были распределены, работали, можно сказать, скопом. Поддерживать крепкую трудовую дисциплину было очень трудно.

Сейчас ферму не узнать. Во Всесоюзном социалистическом соревновании животноводов коллектив добился хороших показателей, за что несколько человек были награждены орденами и медалями СССР. Успешно завершили год в целом.

Как же получилось, что из отстающих коллективу удалось выйти в передовики? Дело в том, что на ферме сейчас крепкий, дружный коллектив. Чтобы создать его, потребовалось немало времени. Трудно специалисту убедить в чем-то человека, если он сам для него не служит примером. На ферме все люди на виду. Каждый шаг известен — чем занят управляющий, агроном, зоотехник. Люди ничего сейчас не скажут плохого о заведующем фермой Григорий Алексеевиче Шальневе. Он — коммунист, требовательный и в то же время душевный человек. Умело ведут дело и специалисты отделения.

При становлении коллектива большой вред наносили прогулы. Начинается, к примеру, дойка, а кто-то из доярок, не предупредив, едет к родственникам. Значит, ищи замену. Стали к прогульщикам счет предъявлять особый. Если кто-то не хотел честно выполнять свои обязанности, расставались с ним без сожаления.

Правда, к этой мере прибегали только тогда, когда использовали воспитательные приемы. Было и такое, когда на ферму посылали работать по наряду.

С человеком, как говорят, стоит повозиться. Работает, например, здесь доярка Н. С трудом приживалась она в коллективе. На ферме распорядок известный: в 5 часов 30 минут утра дойка, вечером тоже приходилось задерживаться. Но получалось так: доярки заканчивают утреннюю дойку, а Н. только является на ферму. Опоздания за опозданиями. Много раз приходилось беседовать, внушать, убеждать, доказывать. И не ошиблись в коллективе. Сейчас эта доярка одна из передовых работниц.

Однажды одна доярка взяла два литра молока. Хотела унести домой, но подруги заметили. Стыдно было ей выслушивать упреки и замечания товарищей по работе.

В становлении коллектива большую роль играет совет фермы. В него входят передовые труженики — коммунисты, комсомольцы, специалисты.

В строительной бригаде работал Владимир Тупицын. Да какое там работал, просто отбывал время. Жил по принципу — лишь бы день до вечера. Частенько его видели под хмельком. В бригаде не захотели с ним возиться. Отдали на воспитание коллективу первой молочнотоварной фермы. Работает он скотником. И что же? Халатно относится к санитарной культуре на ферме, пренебрегая советами товарищей. А тут еще одного штрафника за пьянство перевели из шоферов в скотники. Подружился В. Тупицин с А. Поляковым. Как-то не вышли оба на работу.

Решение совета было строгим: лишить Полякова и Тупицына за прогул одной трети месячного заработка. Правление колхоза утвердило решение совета фермы.

Конечно, совет фермы занимается не только нерадивыми людьми. Он анализирует достижения передовиков и делает все, чтобы таких результатов достигли и другие. За квартал многие доярки поощрены денежными премиями. Учитывались не только результаты выполнения обязательств, но и дисциплина доярок.

Большую работу развернули на ферме за качество продукции. Это тоже дисциплинирует коллектив. И уже есть достижения, — улучшилось качество молока.

На ферме хорошо поставлен контроль за выполнением обязательств, за распорядком дня, за качеством продукции. Одним словом, влияние коллектива сказывается плодотворно. Здесь каждый дорожит высоким званием передовика.

Н. БЛОХИН.

НЕ ПРОХОДЯТ МИМО

У ВАСИЛИЯ Коновалова, тракториста первого отделения совхоза «Кочубеевский», было приподнятнейшее настроение. И хотя он чувствовал, что к подвигу еще не готов, однако устоять под напором распиравших грудь чувств уже не мог. От предвкушения чего-то томительно-сладкого на душе было неспокойно.

Долго не раздумывая, В. Коновалов заводит вверенный ему администрацией хозяйства трактор и летит на «всех парусах» в соседний хутор, за двенадцать километров. Однако позвали его туда не производственные дела и особое задание руководителей отделения, хотелось другого: развлечься, вспомнить свою не так давно ушедшую юность. И вот уже трудяга-трактор превращен в личный транспорт для увеселительной прогулки.

Народные контролеры первого отделения, возглавляемые агрономом П. А. Каламурзиным, занявшись вопросом рационального использования тракторного парка, вскрыли при этом вопиющие недостатки, в том числе и увеселительные художества тракториста В. Коновалова. На него оформлены соответствующие документы и переданы для принятия мер администрации совхоза.

Другой пример, когда дозорные хозяйства не оставляют без внимания проступки разгильдяйства, безответственности, употребления спиртного на рабочем месте. Этими вопросами пришлось заняться народным контролерам пятого отделения. Руководит здесь группой народного контроля зоотехник М. И. Трифонов. Ему самому хорошо известно положение дел в животноводстве, состояние трудовой дисциплины, отношение животноводов к своим обязанностям.

Однако чабаны Н. Шакунов и И. Мартынов на многочисленные беседы с ними реагировали по-своему: пьянствовали в рабочее время, работу на кошаре пустили на самотек. Результат их «производственной» деятельности не утешителен: допущен большой падеж овец. Народные контролеры приняли к ним необходимые меры: материалы о злостном нарушении производственной дисциплины Н. Шакуновым и И. Мартыновым переданы на рассмотрение товарищеского суда.

В обоих случаях виновные понесут наказание, это станет известно и в трудовых коллективах, что в целях профилактики не менее важно, чем само наказание. Поэтому народные контролеры стараются не проходить мимо фактов разбазаривания народного добра, нарушения трудовой дисциплины, безответственного отношения к порученному делу.

Хорошо выполняют свои общественные обязанности народные контролеры старший чабан В. П. Николенко, бухгалтер четвертого отделения А. И. Мисюра, бригадир пятого отделения И. И. Перевозников и другие.

Трудная весна нынешнего года требует от земледельцев и животноводов большого напряжения. Весновспашка будет произведена на площади в тысячу гектаров, предстоит посеять яровые почти на двух тысячах гектаров. Правда, для проведения весновспашки создан отряд из шести «К-700». Звеньевым утвержден И. А. Мисюра. Он член исполкома Георгиевского сельского Совета.

Для нашей зоны — получить 20 центнеров зерна с гектара — высокое обязательство. На это и направлено внимание дозорных, которые совместно с членами депутатских постов будут осуществлять контроль за качеством весенне-полевых работ.

Н. ЗЕРНИКОВ,
председатель группы народного контроля совхоза «Кочубеевский».

РАБОЧИЙ ПОЧЕРК

Многие годы в колхозе «Красная звезда» трудится механизатором Василий Иванович Шевченко. Он в совершенстве овладел сельскохозяйственной техникой и практически может работать на тракторах и комбайнах любой марки. Что особенно отличает рабочий почерк Василия Ивановича, так это его трудолюбие, добросовестное отношение к порученному делу.

По итогам минувшего года В. И. Шевченко награжден знаком «Победитель социалистического соревнования-73».

В эти дни по призыву правления и парткома колхоза вместе с напарником Александром Фиодосовым, работая на «К-700», ежесуточно перевыполняет задания на весновспашке.

В. МИХАЙЛОВ.

К всеобщему среднему

Ключевой вопрос

Непростая и очень важная задача поставлена Коммунистической партией и советским правительством: каждому — среднее образование. Коллектив педагогов Барсуковской средней школы многое делает для ее выполнения. План набора учащихся в девятые классы перевыполнен. Из 75 учащихся, окончивших восьмой класс, 55 сели за парты и продолжают обучение в средней школе.

Правда, большими успехами мы не можем похвастаться, но я уверена: кропотливая работа коллектива даст свои результаты. Сейчас особый упор педагоги делают на слабоуспевающих, которые часто склонны к нарушениям.

Сегодня в девятых классах нет учащихся, которые бы не понимали, что среднюю школу надо обязательно закончить, что багаж знаний в жизни тяжелой ношей не окажется. С первых дней поступления в начальную, а потом в среднюю школу детям прививается любовь к школе. Педагоги систематически беседуют с родителями, убеждают в необходимости дальнейшего обучения их детей.

В общешкольном масштабе для родителей читаются лекции: «Среднее образование обязательно для всех», «Что дает детям средняя школа», «Среднее образование — важная государственная задача». В восьмом классе, в конце первой четверти с помощью анкеты выявляем склонности ребят. Большинство определяют свое место в девятом классе, а с остальными ведется индивидуальная работа с учетом их пожеланий, а главное, способностей.

Вот пример. Из 100 наших восьмиклассников 60 уже изъявили желание учиться в 9 классе, а значит закончить программу школы. Заметный интерес к учебе вызывают встречи с выпускниками, которые у нас проводятся ежегодно в первую субботу февраля. А недавно перед учащимися выступили труженики совхоза орденоносцы О. Н. Дубков, В. Пирогов и другие с интересным рассказом о своем деле, о родном селе.

Л. ДУБЕЙ,
заместитель директора по учебной части Барсуковской средней школы.

РЕПОРТАЖ

СОДРУЖЕСТВО

САМОЛЕТ не летел бы так высоко и быстро, если бы люди, создавшие его, каждую новую модель не разрушали. Экзамен на прочность, скорость, деформацию проходит любая машина, все новое, что завтра будет работать на человека. Понятие знакомое. И все же видеть, как умно и деловито человек разрушает, — необычно.

Вначале о тех, кто создавал вот эту 18-метровую железобетонную оболочку. Авторы на бумаге — научные сотрудники Киевского научно - исследовательского института. Исполнители в бетоне — формовщики бригады И. П. Сухина комбината производственных предприятий. До этого ученые и рабочие трудились каждый на своем месте: одни в институте, другие — в цехе. Сегодня встретились, чтобы оценить свой труд.

Оболочка предварительного напряжения двоякой кривизны шириной 3 метра, длиной 18 метров, весом в 8,5 тонны установлена, «окольцована» пятнадцатью прогибомерами, десятью индикаторами, которые чувствительной стрелкой подскажут испытателям малейшее изменение...

Задача: испытать трещеностойкость, жесткость (прогибы), прочность. Груз кровли, утеплителя, снега имитируют восьмидесятикилограммовые плиты. Крановщица Рая Диденко осторожно подает их формовщику Н. Зайцеву. Пользуясь маленькой паузой, задаю вопрос заведующему сектором пространственных конструкций Киевского научно-исследовательского института Госстроя СССР А. А. Цейтлину:

— Вы впервые на комбинате?

— Нет, у нас давняя дружба с этим коллективом. Здесь, на комбинате, мы сообща внедрили оболочки 3х6 метров. Сейчас по инициативе комбината даем жизнь новому образцу...

— Что даст это внедрение строителям края?

— Одна оболочка, ее площадь 54 квадратных метра, заменит балку восемнадцатиметрового пролета, по которой надо уложить шесть плит...

Нарастает ожидание разрушения. Уже сняты показания приборов, для безопасности все отошли в сторону, но оболочка «держится». Расчетная норма 226 килограммов на квадратный метр уложена. Вес увеличивают...

По принципу, который обязателен при строительстве мостов, одна опора у оболочки подвижная. Это дает ей возможность удлиниться на 10 миллиметров, она прогнулась на 3,5 сантиметра — однако ни одной трещины не дала.

Практически испытывается сейчас не бетон, а расчет и труд многих людей. Волнуются киевляне Г. В. Хоход, Э. А. Колосов, В. П. Борей. От датчика к датчику шагает рационализатор комбината Николай Докалюк. На его счету много рацпредложений, и в этом новшестве есть доля его труда. И научный работник, и простой рабочий сейчас объединены одной целью: выяснить, каков запас прочности у опытного образца.

Треск раздался неожиданно: уложили дополнительно две тонны, и вдруг стрелки рванулись с места...

Вместо тревоги, обычной там, где что-то рушится, у людей на лицах улыбки: все в порядке. Опытный образец на этом многочасовом экзамене доказал свое право на существование. Ученые рекомендуют его к серийному производству.

— Ваши планы на будущее? — вопрос директору комбината В. И. Боженко.

— Теперь наша задача, — говорит он, — перейти к изготовлению двадцатидвухметровых оболочек полной заводской готовности. То есть, поставлять строителям их уже «слоеными» — с битумной смазкой, утеплителем, рубероидной кровлей.

Это — завтрашний день комбината. Но уже сегодня ясно, что содружество ученых и рабочего коллектива дает хорошие результаты, поможет быстрее и дешевле строить на селе.

А. ВЕЛИЧКО.

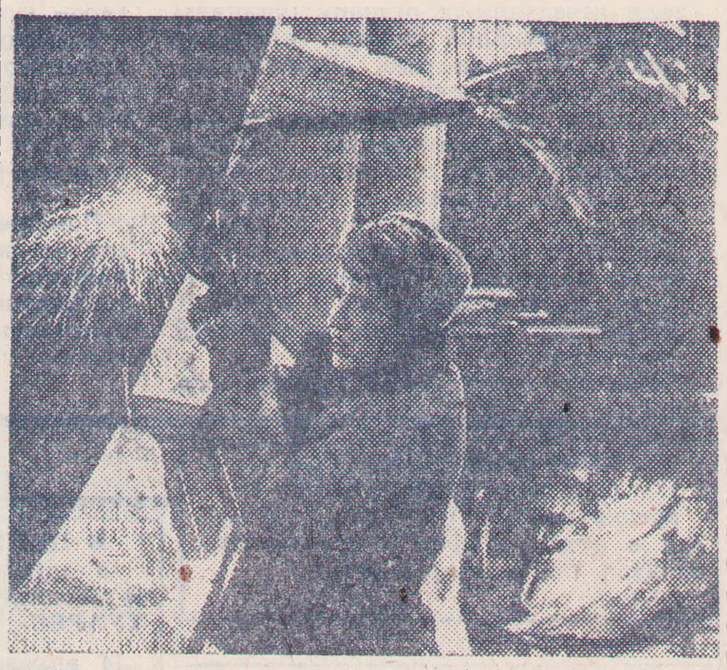

Первые три агрегата Усть-Илимской ГЭС строители и монтажники обязались ввести в действие в конце нынешнего года. Напряженно трудятся бригады на сооружении здания гидроузла и мощных водоводов, по которым стремительная Ангара пойдет к гидроагрегатам.

НА СНИМКЕ: слесарь-монтажник И. Бучак работает на сборке спиральных камер шестого гидроагрегата.

Фото Э. Брюханенко. (Фотохроника ТАСС).

РАЙОН ПРИНИМАЕТ ГОСТЕЙ

Большая дружба связывает трудящихся нашего края с братским Пазарджикским округом Болгарии. Десятого апреля наш район посетила делегация Пазарджикского округа. Друзья из братской страны посетили колхоз имени Ленина. Гостей встречали руководители колхоза, общественность села.

Делегация побывала в колхозном Доме культуры, ознакомилась с селом. Гостей встречали в детском саде колхоза, где они ознакомились с методикой воспитания детей дошкольного возраста, прослушали концерт детей.

Болгарские друзья интересовались жизнью и деятельностью ученической бригады. Школьники в знак уважения к братскому народу преподнесли весенние цветы и сувениры.

Вечером гостей принимала молодежь села на «Огонек». В тот же день делегация отбыла в Ставрополь. Болгарские товарищи продолжат знакомство со Ставропольем. Они посетят еще Пятигорск, Кисловодск и другие города края.

Н. МАВРИН.

Вести из сельских Советов

Чтобы не пустовал прилавок

Предприятие розничной торговли села Заветного план по кооперированию и паенакоплению за первый квартал выполнило на 100 процентов. За этот же период улучшилась работа продовольственных магазинов, увеличился ассортимент продовольственных товаров. Однако квартальный план в целом по предприятию, как и каждым в отдельности магазином, не выполнен, ухудшилось снабжение магазинов промышленными товарами. Автолавки на производственных точек не бывают, допускаются нарушения правил советской торговли.

Эти вопросы и были предметом обсуждения на заседании исполкома Заветненского сельского Совета. С докладом на нем выступила директор предприятия розничной торговли Л. М. Плющева, с содокладом — председатель постоянной комиссии по торговле, общественному питанию и бытовому обслуживанию О. П. Санько.

После обсуждения вопроса о работе торговой сети исполком принял решение, которым обязал директора Заветненского ПРТ Л. М. Плющеву устранить недостатки, обеспечить выполнение плана по товарообороту, улучшить снабжение промышленных магазинов товарами повседневного спроса.

За чистоту наших улиц

Исполком Ивановского сельского Совета на очередном заседании обсудил важный вопрос — о санитарном состоянии сел и населенных пунктов. При этом было отмечено, что населенные пункты за последние годы стали чище и краше. Между ними проложена асфальтированная дорога, индивидуальным сектором построено много добротных домов. Ежегодно большинство жителей участвует в субботниках и воскресниках по благоустройству села и хуторов.

Вместе с тем, были отмечены и недостатки. Несмотря на то, что решением исполкома Совета определены места свалки, мусор вывозится и сваливается в недозволенных местах. Особенно плохо обстоит дело в селе Ивановском на улицах, прилегающих к реке Большой Зеленчук.

Часто еще можно встретить захламленными как улицы, так и личные дворы. За санитарным состоянием населенных пунктов ослаблен контроль со стороны работников санэпидстанции, недостаточную работу по благоустройству и улучшению санитарного состояния ведут уличные комитеты. Административные органы еще слабо призывают к порядку тех, кто загрязняет окружающую среду.

Исполкомом принято постановление, направленное на дальнейшее улучшение санитарного состояния населенных пунктов Совета.

Не хлебом единым

«О готовности культучреждений к работе в весенне-летний период» — такой вопрос был обсужден на заседании исполкома Балахоновского сельского Совета. В ходе его обсуждения отмечено, что культурно-массовая работа планируется, работники библиотек выезжают на производственные точки, куда доставляется обменная литература, там же оформляются тематические выставки, наглядная агитация. В клубе села Балахоновского работают хоровой, вокальный, танцевальный и эстрадный кружки.

Однако сделано далеко не все. Агитбригада не создана, работники клубов и библиотек контактов в работе не имеют. Работа клубов села Галицино и аула Карамурзинского не планируются, нет здесь и художественной самодеятельности.

Исполком обязал заведующих клубами и библиотеками принять меры по устранению недостатков в культурно-массовом обслуживании тружеников полей и ферм в весенне-летний период.

В. ШЕВКУНЕНКО.

ЧЕЧЕНО-ИНГУШСКАЯ АССР. Более тридцати лет водит по бурунным степям отары совхоза «Шелковский» знатный чабан республики Наурды Эсмухамбетов (правый кадр). В минувшем году Герой Социалистического Труда, кавалер двух орденов Ленина и ордена Октябрьской Революции добился отличных показателей. С каждого животного настрижено по 8,7 килограмма шерсти и от каждой сотни овцематок получено по 140 ягнят.

Н. Эсмухамбетов делится своим опытом с молодыми чабанами. В этом году опытный животновод взял молодую отару и обязался получить от каждой сотни овцематок по 125 ягнят, настричь с животного по 7,5 килограмма шерсти.

На левом снимке — отара на пастбище.

Фото Р. Дика. (Фотохроника ТАСС).

На голубом экране

ПОНЕДЕЛЬНИК, 15 апреля

9-00 — Программа передач. 9-05 — Утренняя гимнастика. 9-20 — Новости. 9-30 — Программа мультфильмов. 10-00 — «Очевидное — невероятное». 11-00 — Телевизионный художественный фильм «Анискин и Фантомас», 1-я серия. 12-05 — «Навстречу XVII съезду ВЛКСМ». «Наш современник». 15-20 — Программа передач. 15-25 — «Мамина школа». 15-55 — Для школьников. «Костер». 16-25— Интервидение. Чемпионат мира по хоккею. Сборная Чехословакии — сборная Швеции. 18-45 — «Ставрополье за неделю». 19-00 — Беседа юриста. «Ленин о социалистической законности». 19-10 — «Кавалеры Золотой Звезды». К 40-летию со дня установления звания Героя Советского Союза. 19-35 — Б. Горбатов. «Мое поколение». Телеспектакль, часть 1-я. 21-00 — «Время». 21-30 — Чемпионат мира по хоккею. Сборная СССР — сборная Финляндии. 23-45— Новости, программа передач.

ВТОРНИК, 16 апреля

9-00 — Программа передач. 9-05 — Утренняя гимнастика. 9-20 — Новости. 9-30 — «Клуб кинопутешествий». 10-30 — А. Пахмутова. Вокальный цикл «Созвездие Гагарина». Поет Юрий Гуляев. 10-50 — Телевизионный художественный фильм «Анискин и Фантомас», 2-я серия. 12-05 — «Навстречу XVII съезду ВЛКСМ». «Наш комсомольский встречный». 15-15 — Программа передач. 15-20 — По родной стране. Латвийская ССР. 15-50 — «Природоведение». 16-15 — Для детей. «Как рисуют сказку». 17-00 — «На стройках пятилетки». 17-30— «О Ставропольской ГРЭС». Телевизионный пост сообщает. 17-40 — «Слава героям». Встреча молодежи с Героями Советского Союза. 18-10 — Телевизионные известия. 18-20 — Телевизионный документальный фильм «Челюскинская эпопея». 19-25 — Б. Горбатов. «Мое поколение». Телеспектакль, часть 2-я — «Коммуна № 2». 21-00 — «Время». 21-30 — Чемпионат мира по хоккею. Сборная СССР — сборная Польши. 23-45 — Новости, программа передач.

СРЕДА, 17 апреля

9-00 — Программа передач. 9-05 — Утренняя гимнастика. 9-20 — Новости. 9-30 — Для школьников. «Костер». 10-00 — «Знакомьтесь — агроприбор». 10-35 — Два концерта. 11-25 — Навстречу XVII съезду комсомола. «Наш современник». 15-10 — Программа передач. 15-15 — М. Шолохов. Проза военных лет. 16-15 — «Объектив». 16-45 — Встреча юнкоров телестудии «Орленок» с Героем Советского Союза, летчиком-космонавтом СССР В. В. Лебедевым. 17-30 — «Сельская жизнь». Тележурнал. 18-05 — Телевизионные известия. 18-15 — Для детей. «Загадки и отгадки». 18-40 — Телевизионный экран почета Большого Ставропольского канала. 19-10 — «От всей души». Встреча с тружениками города Вольска. 21-00 — «Время». 21-30 — Спортивная программа. 23-00 — Поет народный артист СССР Г. Отс. 23-45 — Новости, программа передач.

ЧЕТВЕРГ, 18 апреля

9-00 — Программа передач. 9-05 — Утренняя гимнастика. 9-20 — Новости. 9-30 — «Как рисуют сказку». 10-15 — «От всей души». Встреча с тружениками г. Вольска. 15-10 — Программа передач. 15-15 — «По родной стране». Грузинская ССР. 15-45 — «Очерки истории нашей Родины». Ведет передачу доктор исторических наук С. О. Шмидт. 16-15 — Шахматная школа. 16-45 — Телевизионные известия. 16-55 — Короткометражный фильм. «Берегите фермы от пожаров». 17-05 — «Навстречу выборам в Верховный Совет СССР». В клубах и агитпунктах г. Георгиевска. 17-25 — Ленинский университет миллионов. Международная деятельность КПСС — воплощение в жизнь ленинских принципов внешней политики. 17-55— Чемпионат мира по хоккею. Сборная СССР — сборная Чехословакии. 20-15 — «Наши соседи». 21-00 —« Время». 21-30 — Чемпионат мира по хоккею. Сборная Швеции — сборная Финляндии. 23-45 — Новости, программа передач.

ПЯТНИЦА, 19 апреля

9-00 — Программа передач. 9-05 — Утренняя гимнастика. 9-20 — Новости. 9-30 — «Советский характер». Телеочерк. 10-00 — Программа документальных фильмов студии «Туркментелефильм». 11-00 — Для школьников. «Лети, наша песня!». 11-40 — «Навстречу XVII съезду ВЛКСМ». «Пульс времени». 15-40 — Программа передач. 15-45 — Современные исследования советских географов. 16-15 — «Мы — друзья природы». 16-45 — «Слово ученому». Выступление академика А. П. Виноградова. 17-00 — Для школьников. Мастера искусств — детям. 17-30 — «От выборов до выборов». В эфире — Невинномысск. 18-00 — Полевой стан — центр политической и культурно-массовой работы. 18-15 — Для детей. «В каждом рисунке — солнце». 18-30 — К 50-летию Верховного суда СССР. 19-00 — Телевизионная газета. 19-30 — Впервые на экране ЦТ. Художественный фильм «За все в ответе». 21-00 — «Время». 21-30 — «Молодые голоса». Всесоюзный телевизионный конкурс молодых исполнителей. Первый тур. 22-45 — Танцевальный зал. 23-15 — Новости, программа передач.

СУББОТА, 20 апреля

9-00 — Программа передач. 9-05 — Утренняя гимнастика. 9-20 — Новости. 9-30 — «Поэзия». А. Жаров. К 70-летию со дня рождения. 10-30 — «Для вас, родители». 11-00 — Киноленты прошлых лет. Художественный фильм «Поэт и царь». 12-20 — Вам отвечает министр лесной и деревообрабатывающей промышленности СССР Н. В. Тимофеев. 12-50 — «Сегодня на субботнике». 13-10 — «XVII съезду ВЛКСМ — достойную встречу». Рассказы о делегатах. Рапорты съезду. 13-40 — «Кадр». Клуб кинолюбителей. 14-10 — Мультфильм «Заколдованный мальчик». 14-35 — Чемпионат мира по хоккею. Сборная СССР — сборная Швеции. 17-30 — «Всесоюзный коммунистический субботник». Репортаж. 18-00 — «Сегодня на субботнике». 18-15 —«В мире животных». 18-55 — Чемпионат мира по хоккею. Сборная Чехословакии — сборная Финляндии. 21-15 — «Время». 21-45 — Встреча с композитором А. Бабаджаняном. 23-05 — Спортивная программа. 23-45 — Новости, программа передач.

ВОСКРЕСЕНЬЕ, 21 апреля

9-00 — Программа передач. 9-05 — «На зарядку — становись!» 9-20 — Новости. 9-30 — «Будильник». 10-00 — «Служу Советскому Союзу». 11-00— «В эфире — «Молодость». Встреча с Героями Советского Союза Н. П. Каманиным, М. М. Водопьяновым, В. С. Молоковым, А. В. Ляпидевским. 11-45 — «Музыкальный киоск». 12-15 — «Сельский час». 13-15 — Впервые на экране ЦТ. Художественный фильм «Егор Булычов и другие». 14-45 — Концертный зал телестудии «Орленок». 15-30 — Международная панорама. 16-00 — «По вашим просьбам». Музыкальная программа. 16-40 — «Поэзия». «Славлю солдат революции». 16-55 — На афишах Большого театра. 17-30 — Программа мультфильмов. 18-00 — Новости. 18-15 — «Клуб кинопутешествий». 19-15 — Документальный фильм «Рожденные революцией». 19-35 — Концерт мастеров искусств. 21-00 — «Время». 21-30 — Продолжение концерта мастеров искусств 22-30 — Спортивная программа. 23-15 — Новости, программа передач.

Металлолом—хлеб металлургии

УДАРНЫЙ ДВУХМЕСЯЧНИК

У нас в стране сложилась хорошая традиция, по которой ежегодно комсомольцы, пионеры и школьники проводят сбор металлического лома для нужд металлургической промышленности.

В нашем районе в апреле—мае намечен ударный двухмесячник по сбору безхозного и бытового лома.

Райкомом комсомола разработаны мероприятия по проведению двухмесячника, доведены задания всем школам и комсомольским организациям. С наступлением погожих дней необходимо повсеместно приступить к выполнению этого важного мероприятия. Много металлолома разбросано в местах, прилегающих к территориям промышленных предприятий, мастерских колхозов и совхозов, вдоль железных дорог, на улицах и дворах, в оврагах.

Не допустить потерь, собрать больше этого ценнейшего металлургического сырья — задача всех комсомольцев, пионеров и школьников.

Металлический лом является важным резервом увеличения выплавки стали, которая в свою очередь идет на изготовление и строительство электровозов, автобусов, тракторов, сельхозмашин, запасных частей и т. д.

Часть денежных средств, полученных от сдачи и реализации металлолома, собранного школами, расходуется на строительство спортивных площадок, приобретение спортивного инвентаря, оборудования пионерских комнат, организации экскурсий и походов по историческим местам и местам боевой славы.

По окончании двухмесячника будут подведены итоги соревнования школ и пионерских дружин.

В. ИВАНЕНКО,
уполномоченный «Вторчермета».

«БЛОКНОТ АГИТАТОРА» № 7

Вышел из печати седьмой номер «Блокнота агитатора».

16 июня — выборы в Верховный Совет СССР. Задачам, стоящим перед партийными организациями, агитколлективами, в связи с подготовкой к выборам посвящена статья заместителя заведующего отделом организационно-партийной работы крайкома КПСС И. Болдырева «Важная политическая кампания».

В этом году предполагается провести научно-практическую краевую конференцию по проблемным вопросам жизни трудовых коллективов. Навстречу конференции в разделе «Из опыта массово-политической работы» напечатана статья первого секретаря Пятигорского ГК КПСС В. Казначеева «Партком и трудовой коллектив».

Под рубрикой «Герои девятой пятилетки» помещен рассказ Ф. Олещко «Ее жизненная высота». Читатели из этого материала узнают о трудовых делах доярки из колхоза «Пролетарская воля» Предгорного района Татьяны Федоровны Малашихиной, депутата Верховного Совета РСФСР, Героя Социалистического Труда.

В помощь политинформатору и агитатору под заголовком «Всемирный праздник людей труда» опубликован материал для докладов и бесед к 1 Мая — Дню Международной солидарности трудящихся.

Помещена примерная тематика бесед по речи Л. И. Брежнева «Великий подвиг партии и народа» на торжественном заседании в Алма-Ате, посвященном 20-летию освоения целины.

С. ТАНЕРОВ.

КОЧУБЕЕВСКОМУ РСУ
СРОЧНО ТРЕБУЮТСЯ
автокрановщик с окладом 150 рублей в месяц, **шофер и тракторист** с оплатой по договоренности.
3—1

Кочубеевскому объединению «Сельхозтехника» во вновь организованное Левобережное специальное отделение «Сельхозтехника»
ТРЕБУЮТСЯ
трактористы для работы на тракторах «К-700» и «Т-150».
5—4

Дирекция совхоза «Беломечетский»
ДОВОДИТ ДО СВЕДЕНИЯ
граждан станицы, что **с 15 апреля проводится обработка посевов и сада ядохимикатами.** Категорически запрещается самовольный выпас скота, вывоз пчелосемей в лесополосы.
3—1

Правление колхоза «Красная звезда» доводит до сведения граждан, что с 5 апреля по 30 октября 1974 года проводится обработка посевов ядохимикатами. Высокотоксичные химикаты будут применены против мышевидных грызунов. Поэтому пастьба скота, выставка пчелосемей в прилегающих зонах обработки запрещается.
5—3

Партийный комитет и дирекция совхоза «Беломечетский» выражают глубокое соболезнование заместителю директора по хозяйственной части Григорию Афанасьевичу Гречко по поводу преждевременной смерти его тестя
В. ДЬЯКОВА.

Коллектив Беломечетской средней школы № 10 выражает глубокое соболезнование учительнице Екатерине Васильевне Гречко по поводу преждевременной смерти ее
ОТЦА.

Редактор
Г. БАЛМАКОВ

В КИНОТЕАТРЕ «СПУТНИК»

13 апреля. Новый мексиканский художественный фильм **«МОЛОДОЙ ХУАРЕС».** Начало в 16, 18, 20 часов.

14 апреля. Цветной мультфильм **«НУ, ПОГОДИ!»** (7 выпусков). Начало в 12, 14 часов.

Приключенческий фильм **«ЧЕРНЫЙ БАРХАТ».** Начало в 16 и 20 часов.

15—16 апреля. Новый художественный фильм **«ЖЕМЧУЖИНА В КОРОНЕ».** Начало в 16, 18, 20 часов.

17—18 апреля. Новый цветной широкоэкранный художественный фильм (в двух сериях) **«ГОРОДА И ГОДЫ».** Производство киностудии «Мосфильм». Начало в 17 и 20 часов.

19—20—21 апреля. Новый цветной широкоэкранный художественный фильм **«О ТЕХ, КОГО ПОМНЮ И ЛЮБЛЮ».** Производство киностудии «Ленфильм». Начало в 16, 18, 20 часов.

КОНТОРЕ «КОЧУБЕЕВСКОЕМЕЖРАЙГАЗ» для обслуживания и ремонта газового оборудования
СРОЧНО ТРЕБУЮТСЯ
слесари III и IV разрядов. Для лиц, не имеющих производственной квалификации, на месте организовано обучение.

Обращаться по адресу: с. Кочубеевское, ул. Новая, 50.
3—3

При железнодорожном клубе станции Невинномысская
ПРОВОДИТСЯ НАБОР
на платные 6-месячные курсы секретарей-машинисток и делопроизводства. Начало занятий с 3 мая 1974 года. Сбор 29 апреля 1974 года, в 10 часов и в 18 часов.
3—2

Коллектив сотрудников РК КПСС выражает глубокое соболезнование Владимиру Кузьмичу Голубенко по поводу скоропостижной смерти его дочери
НАТАШИ.

НАШ АДРЕС: с. Кочубеевское Ставропольского края, улица имени Октябрьской революции, № 47 Телефоны: редактора — 3-09, зам редактора — 6-38, отдела сельского хозяйства — 4-09, ответ. секретаря и корректора—3-79, отдела писем — 2-44 бухгалтерии — 4-86, радиовещания — 5-05, типографии — 5-49.
Газета выходит по вторникам, четвергам и субботам

Тираж 11022 Набрана и отматрицирована в Кочубеевской типографии, отпечатана в Невинномысской типографии. Заказ № 935