Пролетарии всех стран, соединяйтесь!

ЗВЕЗДА ПРИКУБАНЬЯ

Орган Кочубеевского районного комитета КПСС, районного Совета депутатов трудящихся Ставропольского края

Год издания 12-й
№ 48 (2259)
СУББОТА
20 апреля
1974

Цена 2 коп.

22 апреля — день рождения В. И. Ленина

В. И. Ленин (1920 год). Фотохроника ТАСС.

ВСЕ НА ЛЕНИНСКИЙ КОММУНИСТИЧЕСКИЙ СУББОТНИК!

НАСЛЕДНИКИ ВЕЛИКОГО ПОЧИНА

Инициативу коммунистов и сочувствующих Московско-Казанской железной дороги, которые впервые в 1919 году отработали бесплатно на производстве, В. И. Ленин назвал Великим почином. Он писал: «Прямо-таки гигантское значение в этом отношении имеет устройство рабочими, по их собственному почину,— коммунистических субботников». У доброго начала вскоре появилось много добросовестных помощников.

Сейчас каждый коллектив считает себя наследником и продолжателем Великого почина. Рабочие комбината производственных предприятий перевыполнили задание первого квартала по всем экономическим показателям. Их штаб по проведению «красной субботы» утвердил большую программу дел, осуществление которой завершится сегодня.

Около трехсот рабочих уже отработали в счет коммунистического субботника по полному рабочему дню. Они произвели сверхплановый бетон, изготовили каркасы будущих сооружений, дробили щебень, собирали металлолом, благоустраивали территорию комбината. В фонд досрочного выполнения пятилетнего плана ими уже внесено свыше 1700 рублей. К ним прибавится еще немалая сумма, заработанная сегодня.

С полной нагрузкой работают сегодня все цехи Кочубеевской швейной фабрики. Швейники тоже считают себя прямыми наследниками Великого почина и потому решили в этот день сделать для себя нормой наивысшую выработку, достигнутую фабрикой в течение этого года. Резчики кроя попросили повысить им дневную норму на 20 процентов. Рабочие и инженерно-технические работники изготовят бесплатно 1944 костюма. Фабрика получит за этот день 3498 рублей прибыли, тогда как в прошлом году этот показатель равнялся двум с половиной тысячам рублей.

Коммунистический субботник открыли сегодня славные труженики животноводства колхозов и совхозов. Они с честью справились с заданиями первого квартала.

Много дел нынче у полеводов. Подготовка почвы и сев идут одновременно. Частые дожди тормозят темпы работ, но несмотря на это звено за звеном, бригада за бригадой рапортуют о завершении одного из циклов работ и начала другого.

Каждый погожий час используют свекловоды колхозов имени Чапаева и «Казьминский», рисоводы совхоза «Восход», овощеводы совхозов «Междуреченский» и «Правокубанский».

Митингом начали «красную субботу» медицинские работники райцентра. Все не занятые на дежурстве приняли участие в благоустройстве, бесплатно провели текущий ремонт и внесут в фонд досрочного выполнения пятилетки около 800 рублей. В благоустройстве сел и хуторов, ремонте памятников, спортивных сооружений принимают нынче участие тысячи школьников.

В. И. Ленин говорил, что коммунистические субботники необыкновенно ценны, как фактическое начало коммунизма. Первому почину этого огромного дела в этом году исполняется 55 лет. Мы вправе сказать, что первая искра добровольного бесплатного, высокопроизводительного труда охватила пламенем трудового энтузиазма всю многонациональную и многомиллионную страну.

В Совете Министров СССР

Совет Министров СССР постановил перенести в 1974 году выходные дни с воскресенья 5 мая на пятницу 3 мая и с воскресенья 12 мая на пятницу 10 мая.

На предвыборных собраниях

НАРОД НАЗЫВАЕТ ДОСТОЙНЫХ

НЕВИННОМЫССК. свыше 600 тружеников Невинномысского химкомбината присутствовало на предвыборном собрании, состоявшемся 18 апреля. Старший аппаратчик цеха № 12 А. А. Клочков, выступивший первым, сказал:

— Я предлагаю выдвинуть кандидатом в депутаты Совета Союза Верховного Совета СССР по Невинномысскому избирательному округу № 101 Генерального секретаря ЦК КПСС Леонида Ильича Брежнева. Весь жизненный путь Леонида Ильича Брежнева — убедительный пример верного служения делу Ленина, Коммунистической партии Советского Союза.

Эти слова встречаются горячими аплодисментами.

Слово предоставляется аппаратчице цеха № 3 В. И. Пестовой.

— Я горячо поддерживаю кандидатуру Леонида Ильича Брежнева, — говорит она,— и со своей стороны предлагаю выдвинуть кандидатом в депутаты Совета Союза Верховного Совета СССР передовую труженицу нашего многотысячного коллектива, старшую аппаратчицу цеха № 3 Любовь Андреевну Марченко.

Собрание единодушно постановило: выдвинуть кандидатами в депутаты Совета Союза Верховного Совета СССР по Невинномысскому избирательному округу № 101 Генерального секретаря ЦК КПСС **Леонида Ильича Брежнева** и старшую аппаратчицу цеха № 3 химкомбината **Любовь Андреевну Марченко.**

* * *

ВЧЕРА в клубе Кочубеевской швейной фабрики состоялось предвыборное собрание рабочих, инженерно-технических рабочих и служащих. Его открыла директор фабрики В. М. Гречкина.

На трибуне — начальник цеха № 3 Невинномысского химкомбината М. Н. Васютин. Он призвал поддержать коллектив Невинномысского химического комбината, выдвинувшего кандидатом в депутаты Верховного Совета СССР по Невинномысскому избирательному округу № 101 члена Политбюро, Генерального секретаря ЦК КПСС товарища Леонида Ильича Брежнева и старшую аппаратчицу цеха № 3 Невинномысского химкомбината Любовь Андреевну Марченко. Это предложение было встречено горячими аплодисментами.

Взявшие затем слово представители швейной фабрики секретарь партбюро В. Н. Луганская, слесарь-ремонтник цеха № 1 В. В. Якименко, секретарь комитета ВЛКСМ Н. Б. Дуванова, резчик раскройного цеха А. В. Болычев, швея-мотористка цеха № 2 В. Ф. Козиненко горячо поддержали предложение М. Н. Васютина.

Собрание единодушно постановило: поддержать коллектив Невинномысского химкомбината по выдвижению кандидатами в депутаты Совета Союза Верховного Совета СССР по Невинномысскому избирательному округу № 101 Генерального секретаря ЦК КПСС **Леонида Ильича Брежнева** и старшую аппаратчицу цеха № 3 Невинномысского химкомбината **Любовь Андреевну Марченко.**

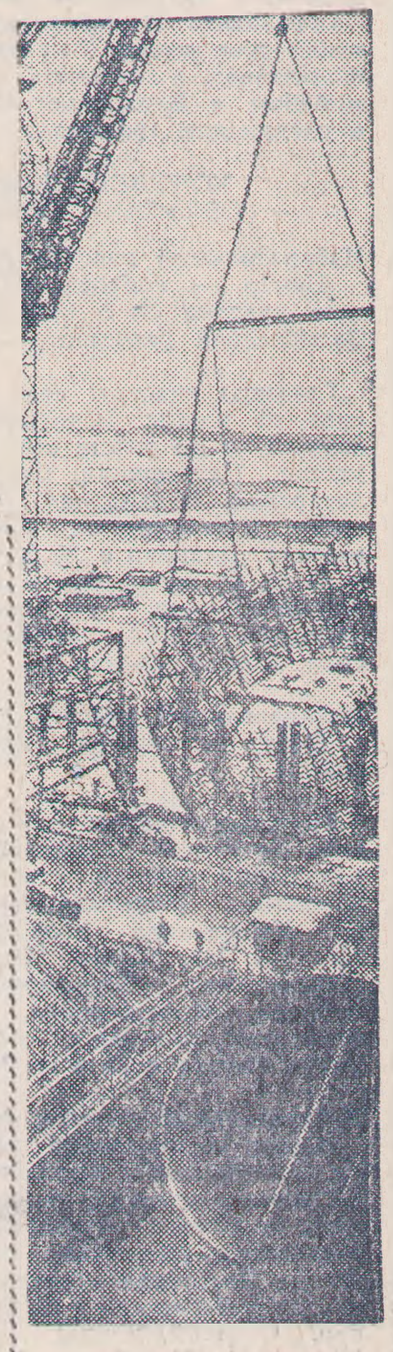

На снимке: идет монтаж водоводов.

Фото Э. БРЮХАНЕНКО. (Фотохроника ТАСС).

ПО ТРИ НОРМЫ В ДЕНЬ

Богатый опыт по выращиванию сахарной свеклы у Николая Алексеевича Сюрова — механизатора четвертой бригады колхоза «Казьминский». В урожайные годы здесь получали до 400 центнеров сладких корней с гектара. В этом году Н. Сюров возглавил механизированное звено. Свекла займет 240 гектаров. В настоящее время в разгаре сев.

Рано начинают трудовой день свекловоды. Без простоев работает трактор, ведомый Виктором Сырман. Дневная норма 13,5 гектара. Механизаторы выполняют по три дневных нормы. Свекловоды борются за получение 300 центнеров корней с гектара.

В пятой бригаде тоже в разгаре сев свеклы. Звено Николая Пивня за два дня посеяло эту культуру на 60 гектарах.

М. ПЕТРОВ.

Все средства — пятилетке

Завод «Автоспецоборудование» — одно из крупнейших предприятий района.

Сегодня на коммунистический субботник здесь вышло около 1000 человек. Рабочие выпустят валовой продукции на 10 тысяч рублей. Труженики завода решили все средства, заработанные 20 апреля, перечислить в фонд пятилетки.

Х. БЕРБЕРЬЯН,
технолог сборочного участка завода «Автоспецоборудование».

Навстречу выборам

Украинская ССР. В городах и селах Винницкой области с каждым днем все шире развертывается подготовка к выборам в Верховный Совет СССР. В колхозе имени Димитрова Липовецкого района три агитпункта, 30 агитаторов в эти весенние дни проводят беседы на полевых и тракторных станах, рассказывают о советской избирательной системе, внешней и внутренней политике Советского государства.

На снимке: агитаторы счетовод колхоза Валентина Дзись (слева) и работник сельсовета Екатерина Грушко.

Фото Е. КОПЫТА (Фотохроника ТАСС).

ДЕНЬ ТРУДА

Земледельцы четвертого производственного участка колхоза имени Балахонова третий день ведут сев сахарной свеклы.

Днем наивысшей производительности труда будет коммунистический субботник. Десятки гектаров земли будут сегодня засеяны яровыми культурами.

Н. БОГАЧЕВ,
звеньевой комплексного звена колхоза имени Балахонова.

Об образовании избирательных участков по выборам в Верховный Совет СССР на территории Кочубеевского района

Решение исполкома районного Совета депутатов трудящихся от 19 апреля 1974 года

На основании статей 27, 28, 29, 30 «Положения о выборах в Верховный Совет РСФСР» исполком райсовета депутатов трудящихся решает:

Образовать 46 избирательных участков для приема избирательных бюллетеней и подсчета голосов по выборам в Верховный Совет СССР в следующих границах:

КОЧУБЕЕВСКИЙ СЕЛЬСКИЙ СОВЕТ

Избирательный участок № № 61|709
(Центр — контора производственного участка № 5 колхоза имени Октябрьской революции).

Границы участка: село Кочубеевское, от улицы Школьной (четная сторона) и до конца села на запад, улицы Набережная, Северная, Пролетарская, Бульварная, Ленина, Кочубея, Крестьянская, Братская, Советская, Вольная с № 52, ул. Титова с № 56 на запад, будки дорожная и газообходчиков, сторожевая, водонапорная башня, улицы Партизанская, Комсомольская.

Избирательный участок № № 62|710
(Центр — контора Кочубеевского райпо).

Границы участка: село Кочубеевское, от улицы имени Октябрьской революции (четная сторона) по ул. Школьная (нечетная сторона), улицы Набережная с № 93 и 116 по № 123, 168, улицы Пролетарская, Омельянюка, Бульварная, Ленина, Кочубея, Крестьянская, Братская, Советская, Вольная с № 27 по № 51, улица Титова с № 8 по № 54.

Избирательный участок № № 63|711
(Центр — правление колхоза имени Октябрьской революциии).

Границы участка: село Кочубеевское, от улицы имени Октябрьской революции (нечетная сторона) до улицы Восточная (четная сторона) улицы Набережная с № 91 по № 114, пер. Степной, улицы Бульварная, Ленина, Кочубея, Крестьянская (четная сторона), улицы Сотникова (в нее входят бывшие проезды Сотникова, Вишневского), проезд Стротейчука.

Избирательный участок № № 64|712

(Центр — Дворец культуры колхоза имени Октябрьской революции).

Границы участка: село Кочубеевское, от улицы Октябрьской революции (нечетная сторона) по ул. Восточная (четная сторона), улица Крестьянская (нечетная сторона), ул. Братская, Советская, Вольная, Титова с № № 2, 4, 4а, ул. Богданова, Комарова, Лаара, Мельничная, Привокзальная, Станционная, Тоговая, пер. Клубный, ул. Октябрьской революции № № 76, 63 по № № 75, 84, ул. Санько, разъезд Нескучный, железнодорожные будки 1707, 1709, 1910, 1714, 1717 км.

Избирательный участок № № 65|713

(Центр — контора ПМК «Межколхозстрой»).

Границы участка: село Кочубеевское, улица Восточная (нечетная сторона) по ул. Фабричная (четная сторона), улицы Дружбы, Мира, Швейная, Лесная, Железнодорожная, пер. Заводской, улицы Гагарина с № 120, 133 по № 180, 181 ул. Фабричная (четная сторона) железнодорожная будка 1719 км.

Избирательный участок № № 66|714

(Центр — клуб завода «Автоспецоборудование»).

Границы участка: село Кочубеевское от ул. Фабричной (нечетная сторона), по ул. Балахонова и ул. Юбилейной, ул. Фабричная (нечетная сторона), Новая, Коллективная, Спортивная, Виноградная, Подгорная, Фурманова, Гагарина с №№ 118, 131 по №№ 1, 4.

Избирательный участок № № 67|715
(Центр — сельский клуб по улице Голландской).

Границы участка: село Кочубеевское, улицы Юбилейная, Почтовая, Рабочая, Колхозная, Ручейная, Большая Садовая, Закубанский участок, ул. Малая Садовая.

Избирательный участок № № 68|716

(Центр — контора садоводческой бригады колхоза имени Октябрьской революции).

Границы участка: в селе Кочубеевском ул. Балахонова, плодосовхоз «Западный», кирпичный завод и хутор Пролетарский.

Избирательный участок № № 69|717
(Центр — административное здание больницы).

Границы участка: районная больница.

ИВАНОВСКИЙ СЕЛЬСКИЙ СОВЕТ

Избирательный участок № № 70|718
(Центр — клуб колхоза имени Чапаева).

Границы участка: село Ивановское, центр, (четная сторона) улицы Ленина до конца села в сторону города Невинномысска.

Избирательный участок № № 71|719
(Центр — Ивановская средняя школа).

Границы участка: село Ивановское (нечетная сторона) улицы Ленина до конца села в сторону хутора Воронежского.

Избирательный участок № № 72|720
(Центр — клуб Ивановского пенькозавода).

Границы участка: поселок пенькозавода, хутора Воронежский, Андреевский, Веселый, имени Льва Толстого, Калиновский.

Избирательный участок № № 73|721
(Центр — контора отделения № 4 колхоза имени Чапаева).

Границы участка: хутора Черкасский, Петровский.

КАЗЬМИНСКИЙ СЕЛЬСКИЙ СОВЕТ

Избирательный участок № № 74|722

(Центр — клуб колхоза «Казьминский»).

Границы участка: село Казьминское, 1, 2, 3 кварталы и хутор Саратовский.

Избиратлеьный участок № № 75|723
(Центр — диспетчерская гаража колхоза «Казьминский»).

Границы участка: село Казьминское, 4, 5 кварталы.

Избирательный участок № № 76|724
(Центр — контора колхоза «Полярная звезда»).

Границы участка: хутор Мищенский.

Избирательный участок № № 77|725
(Центр — контора бригады № 2 колхоза «Полярная звезда»).

Границы участка: хутор Степной и территория Кочубеевского сельского профессионально-технического училища № 8.

Избирательный участок № № 78|726
(Центр — клуб бригады колхоза «Красная звезда»).

Границы участка: хутора Беловский и Балуевский

Избирательный участок № № 79|727
(Центр — клуб бригады № 2 колхоза «Красная звезда».)

Границы участка: хутора Васильевский и Павловский.

Избирательный участок № № 80|728

(Центр — клуб бригады № 3 колхоза «Красная звезда»).

Границы участка: хутора Андреевский, Игнатьевский.

БАЛАХОНОВСКИЙ СЕЛЬСКИЙ СОВЕТ

Избирательный участок № № 81|729
(Центр — Дом культуры кохоза имени Балахонова.)

Границы участка: село Балахоновское.

Избирательный участок № № 82|730
(Центр — Карамурзинская 8-летняя школа).

Границы участка: аул Карамурзинский и хутор Ураковский.

Избирательный участок № № 83|731.

(Центр — контора производственного участка № 4 колхоза имени Балахонова).

Границы участка: село Галицино.

ЗАВЕТНЕНСКИЙ СЕЛЬСКИЙ СОВЕТ

Избирательный участок № № 84|732
(Центр — контора колхоза имени Ленина).

Границы участка: село Заветное, улицы имени Карла Маркса, имени Горького, Советская, имени Гоголя, имени Ленина, Мира, Привокзальная (четная сторона), Севастопольская, Новоселов, Мостовая, Заречная, Фестивальная, имени Дзержинского, Коллективная, Степная, подстанция, сторожевая будка госавтодороги, железнодорожные дома станции Овечка и железнодорожные будки 1702 км., 1704 км, 1706 км, хутор Екатериновский.

Избирательный участок № № 85|733

(Центр — клуб Овечкинского хлебоприемного комбината).

Границы участка: село Заветное, улицы Садовая, Широкая, имени Фрунзе, Шоссейная, Почтовая, имени Мичурина, Коммунальная, имени Матросова, Рабочая, Крестьянская, имени Кочубея, Подгорная, Кооперативная, Привокзальная (нечетная сторона), имени З. Космодемьянской, будка Грознефть, улица Московская и хутор Веселый.

Избирательный участок № № 86|734

(Центр — контора бригады № 1 колхоза «Заветы Ильича».)

Границы участка: хутора Первохерсонский, Первомайский, Вревский, Октябрьский.

Избирательный участок № № 87|735

(Центр — контора производственного участка № 2 колхоза «Заветы Ильича»).

Границы участка: хутора Первоказьминский, Заря Свободы).

ДВОРЦОВСКИЙ СЕЛЬСКИЙ СОВЕТ

Избирательный участок № № 88|736
(Центр — 8-летняя школа станицы Новоекатериновской).

Границы участка: станица Новоекатериновская, хутор Стрежамент.

Избирательный участок № № 89|737
(Центр — клуб хутора Стародворцовского).

Границы участка: хутора Стародворцовский, Лохвицкий, Гуляй-Поле.

Избирательный участок № № 90|738
(Центр — клуб села Дворцовского).

Границы участка: село Дворцовское.

Избирательный участок № № 91|739
(Центр — клуб хутора Барсуковского).

Границы участка: хутор Барсуковский, железнодорожные будки с 1738 км по 1749 км, сельхозучасток.

Избирательный участок № № 92|740
(Центр — клуб хутора Родниковского).

Границы участка: хутора Родниковский, Сотниковский, Казинский.

Избирательный участок № № 93|741
(Центр — клуб хутора Усть-Невинского).

Границы участка: хутор Усть-Невинский.

БАРСУКОВСКИЙ СЕЛЬСКИЙ СОВЕТ

Избирательный участок № № 94|742
(Центр — Дом культуры совхоза «Восход»).

Границы участка: станица Барсуковская, от школы-интерната до улицы имени Полянского (левая сторона) с прилегающими будками и Барсуковское лесничество.

Избирательный участок № № 95|743
(Центр — Барсуковская средняя школа).

Границы участка: станица Барсуковская, от улицы имени Полянского (правая сторона) и вся территория 3-го отделения совхоза «Родина», хутор Пролетарский.

Избирательный участок № № 96|744
(Центр — Надзорненская средняя школа).

Границы участка: село Надзорное, Надзорненское лесничество.

Избирательный участок № № 97|745

(Центр — Тоннельненская начальная школа).

Границы участка: поселок Тоннельный, будка на выходном канале, будка концевого сброса Невинномысского канала, входной портал.

Избирательный участок № № 98|746
(Центр — клуб Свистухинской ГЭС).

Границы участка: пос. Свистухинской ГЭС с прилегающей будкой холостого сброса Невинномысского канала.

БЕЛОМЕЧЕТСКИЙ СЕЛЬСКИЙ СОВЕТ

Избирательный участок № № 99|747
(Центр — контора совхоза «Беломечетский»).

Границы участка: станица Беломечетская.

ГЕОРГИЕВСКИЙ СЕЛЬСКИЙ СОВЕТ

Избирательный участок № № 100|748
(Центр — контора совхоза «Кочубеевский»).

Границы участка: станица Георгиевская.

Избирательный участок № № 101|749
(Центр — контора отделения № 5 совхоза «Кочубеевский»).

Границы участка: хутор Роща.

Избирательный участок № № 102|750
(Центр — контора отделения № 3 совхоза «Кочубеевский»).

Границы участка: хутора Раздольный и Привольный.

НОВОДЕРЕВЕНСКИЙ СЕЛЬСКИЙ СОВЕТ

Избирательный участок № № 103|751
(Центр — Дом культуры хутора Новая Деревня).

Границы участка: хутора Новая Деревня, Воротниковский, Харьковский.

Избирательный участок № № 104|752
(Центр — клуб хутора Прогресс).

Границы участка: хутор Прогресс и дорожный дом.

Избирательный участок № № 105|753
(Центр — начальная школа хутора Новый Зеленчук).

Границы участка: хутор Новый Зеленчук, рабочий поселок, пионерский лагерь.

Избирательный участок № № 106|754
(Центр — клуб хутора Дегтяревского).

Границы участка: хутора Дегтяревский, Новокубанский, Новородниковский, Маковский.

Председатель исполкома райсовета депутатов трудящихся
Е. КАЛЮГИН.

Секретарь исполкома райсовета депутатов трудящихся
Н. САПЕЛЬНИКОВ.

ПОЛЕ ГИБРИДНОЙ КУКУРУЗЫ

Центральный Комитет КПСС и Совет Министров СССР первого марта 1956 года приняли специальное постановление «О мерах перехода колхозов и совхозов на посев кукурузы гибридными семенами».

Этим постановлением были установлены стройная система производства гибридных семян и порядок обеспечения ими колхозов и совхозов кукурузосеющих областей. К семеноводству кукурузы привлечена широкая сеть научно-исследовательских учреждений, учебных хозяйств, сельскохозяйственных ВУЗов и специальных семеноводческих колхозов и совхозов.

Ежегодно разрабатывается государственный план по выращиванию элитных семян исходных родительских форм районированных гибридов, сортов и гибридных популяций. Используя эти семена, хозяйства выращивают на участках гибридизаций гибридные семена первого поколения и также размножают семена сортов и гибридных популяций. При выращивании семян на участках гибридизации устранен ручной труд, затрачиваемый на обрывание метелок. Эта задача разрешена селекционно-опытными учреждениями путем создания форм кукурузы с цитоплазматической мужской стерильностью. Использование таких форм в качестве материнских на участках гибридизации исключает необходимость обрывания метелок на материнских растениях, обеспечивает полноту гибридизации, тем самым повышает урожайные качества семян и удешевляет их производство.

Высококачественные гибридные семена могут быть получены только в том случае, если они образовались в результате оплодотворения цветков материнской формы пыльцой растений отцовской формы.

Хозяйства нашего района являются семеноводческими первой группы по выращиванию гибридов и родительских форм.

Какие особенности агротехники и механизации работ на семеноводческих посевах кукурузы? На таких участках необходимо применять весь комплекс агротехнических приемов, обеспечивающих получение хорошего урожая, высокие качества семенного материала. Размещать их следует по наиболее плодородным землям, по зяблевой вспашке, по лучшим для кукурузы предшественникам. Каждый участок размножения или гибридизации должен быть удален от других посевов кукурузы как своего, так и соседних хозяйств. На участках размножения стерильных форм сорта «Шиндельмайзер» — не менее 300 метров; на участках гибридизации сорта линейных гибридов — «Днепропетровский-247 МВ» и двойных межлинейных гибридов —«Краснодарский-309 ТВ», «ВИР-42» не менее 200 метров.

На все полученные семена иметь сортовые документы, семена должны быть откалиброваны и протравлены. Основной способ посева — квадратно-гнездовой. Посев производить в оптимальные сроки, по схеме 4 к 2, чтобы четыре ряда материнской формы чередовались с двумя рядками отцовской. В этом случае в две средние коробки засыпают семена отцовской формы и на коробках пишут мелом букву «О», на крайние по две коробки пишут букву «М» и засыпают в них семена материнской формы.

В основном применяют схему 8 к 4. Тогда в первые две коробки засыпают семена отцовской формы, а в четыре — семена материнской формы.

При посеве особое внимание должно быть уделено исключению всяких возможностей смешивания семян родительских форм гибридов. После сева одного сорта гибрида и перехода к другому сеялку тщательно очищают от остатков семян. До засыпки семян нового сорта или гибрида сеялки проверяет агроном-семеновод.

На участках гибридизации и на участках размножения стерильных форм поперечные обсевы концов поля не допускают, так как при этом неизбежно смешивание материнских и отцовских растений. Для распознавания рядков родительских форм на участках гибридизации к семенам отцовской формы добавляют необходимое количество семян маячной культуры. Лучшей является сорго, можно подсолнечник, если семена не заражены мучнистой росой.

Во избежание засорения категорически запрещается всякая подсадка семян на участках гибридизации при изреживании всходов.

На участках гибридизации и размножения сортов должна проводиться сортовая прополка. Начинать ее нужно в фазе 6—8 листьев, в это время часть примесей выделяется своим мощным ростом, более широкими листьями и другими признаками. Такие растения должны быть удалены.

При каждой последующей прополке удаляют растения-примеси, которые по тем или иным причинам раньше не были выявлены. Число сортовых прополок, не считая прорывки, на участках размножения сорта «Шиндельмайзер», должно быть не менее трех и на участках гибридизации — не менее двух.

Последнюю сортовую прополку следует приурочить к началу выметывания метелок. В это время гибридные примеси особенно хорошо заметны, их нельзя допускать до цветения и такие примеси надо удалять (вырубать).

После проведения каждой сортовой прополки составляют акт и делают соответствующую запись в акте полевой апробации. Такая большая и ответственная работа должна проводиться агрономом-семеноводом, а государственный контроль за качеством работы по выращиванию гибридных семян кукурузы на участках гибридизации осуществляется путем полевых обследований агрономами-контролерами

Е. ДАВЫДОВА,
начальник Кочубеевской госсеминспекции.

22 апреля — 104-я годовщина со дня рождения В. И. Ленина

ЗА СОВЕТОМ К ЛЕНИНУ

Замечательным памятником Владимиру Ильичу является Центральный музей В. И. Ленина в Москве.

Сюда приходят рабочие, крестьяне, общественные деятели, зарубежные гости.

Ежегодно музей посещают более полутора миллиона человек. Люди идут к Ленину, к мыслителю и другу.

Сейчас экспозиция музея насчитывает более 12 тысяч экспонатов: историко-партийные документы, фотокопии ленинских рукописей и издания произведений В. И. Ленина на языках народов мира, важнейшие решения съездов Коммунистической партии Советского Союза, личные вещи В. И. Ленина, подарки, фотографии, произведения изобразительного искусства.

Советский народ свято и бережно хранит все, что связано с жизнью и деятельностью В. И. Ленина.

На верхнем снимке: учащиеся школы № 514 Москворецкого района столицы приняты в пионеры в музее В. И. Ленина.

На нижнем снимке: канадские школьники с интересом слушают рассказ о детских и юношеских годах В. И. Ленина.

Фото В. МАСТЮКОВА и В. САДЧИКОВА. (Фотохроника ТАСС).

ТЕХНИКЕ — ВЫСОКУЮ ПРОИЗВОДИТЕЛЬНОСТЬ

В ДВЕ СМЕНЫ

В начале марта в колхозе «Казьминский» состоялось общее собрание механизаторов, на котором шел разговор о том, как подготовились колхозники к весеннему севу. Для обеспечения высокопроизводительной работы сельскохозяйственной техники в две смены на собрании решили укомплектовать тракторы квалифицированными кадрами. На курсах механизаторов подготовили 26 трактористов-машинистов. Они успешно сдали экзамены и получили направление в бригады.

Двухсменная работа механизаторов применяется у нас давно. В хозяйстве 137 тракторов. Конечно, они не все укомплектованы кадрами двухсменной работы. А лишь та техника, которая занята в полеводстве. Сейчас в поле работает 72 трактора. Обслуживают их 145 механизаторов. Работают полный световой день. Что это дает хозяйству? Прежде всего увеличивается выработка. Если раньше один механизатор на «К-700» пахал землю на 14 гектарах, то сейчас выработка составляет около 30. Значительно улучшилось качество выполняемых работ. Машина находится в хорошем состоянии.

В 1973 году механизатор А. Т. Волков выработал за свою смену на тракторе «ДТ-75» 1262 гектара условной пахоты. А общая годовая выработка составила 2574 гектара условной пахоты. Вот на сколько производительнее используется техника при двухсменной работе.

Механизатор А. Н. Гладков выработал 1388 гектаров условной пахоты, а работая вдвоем, довел выработку до 2600.

Показатель выработки по колхозу выше районного. В среднем по хозяйству он составляет 1760 гектаров. По сравнению с 1972 годом выработка возросла на 5 процентов.

Добиться более эффективного использования техники можно только при наличии кадров. Но не в меньшей степени влияют на этот факт своевременный ремонт и подготовка к полевым работам тракторов. За счет высококачественного ремонта мы обеспечиваем надежную работу каждой машины. В период полевых работ 100 процентов машинно-тракторного парка обслуживается звеньями мастеров-наладчиков. К началу полевых работ привели в полную готовность стационарные пункты технического обслуживания. В бригадах созданы все условия для эффективного использования техники, высокого качества работ.

Для устранения аварии за бригадами закреплены походные мастерские. На каждом полевом стане имеется сварочный агрегат, необходимый инструмент. Все тракторы заправляются топливом только закрытым способом.

Высокий трудовой настрой, постоянное чувство ответственности за урожай, двухсменная работа техники помогли хлеборобам колхоза добиться первого успеха. Ранние сельскохозяйственные культуры посеяны почти на одной тысячи гектаров. Заканчивается сев однолетних трав. Идет посадка овощей. Характерен и такой факт: сев провели с одновременным внесением минеральных удобрений. Подкормлены озимые. На днях приступили к севу сахарной свеклы.

Трактористы Анатолий Рябчун и Николай Олифиров добиваются на севе высоких норм выработки. Стремление работать так, как передовики, приносит хорошие результаты. Механизаторы стремятся не допускать простоев, улучшают техническое состояние машин. Меньше времени уходит на загрузку сеялок. Одним словом, рабочее время используется максимально.

И. ШЕРСТЮКОВ,
главный инженер колхоза «Казьминский».

О МОЛОЧНЫХ КОМПЛЕКСАХ

Ставропольское краевое книжное издательство выпустило книгу кандидата технических наук К. Галаева «Молочные комплексы».

Молочные комплексы представляют собой высшую форму специализации и концентрации производства в сельском хозяйстве. Но не всем ясно, какими они должны быть, каковы их организационные, технологические и технические особенности.

Руководителям и специалистам сельского хозяйства в работе по созданию молочных комплексов окажет помощь книга «Молочные комплексы». В ней автором рассматриваются основные факторы, влияющие на себестоимость молока и возможные пути ее снижения; описывается процесс получения молока на фермах и подвергаются критическому разбору его недостатки; указаны особенности производства молока на промышленной основе и пути удешевления; обобщается опыт строительства и эксплуатации молочных комплексов во многих хозяйствах страны, в том числе на 1000 коров в совхозе «Предгорный» и на 500 коров в совхозе «Путь Ильича» Хабезского района. Описывается опыт ведения молочного животноводства в колхозе имени Шаумяна Георгиевского района и в других хозяйствах

В последних двух главах брошюры рассматриваются вопросы автоматизации применительно к молочным комплексам.

Брошюра предназначена для широкого круга читателей.

С. ТАНЕРОВ.

На голубом экране

ПОНЕДЕЛЬНИК, 22 апреля.

9-00 — Программа передач. 9-05 — Утренняя гимнастика. 9-20 — Новости. 9-30 — Мультфильм. 10-15 — «В мире животных». 10-55 — Концерт популярной классической музыки. 11-40 — В эфире «Молодость». К XVII съезду ВЛКСМ. 15-40 — Программа передач. 15-45 — Встречный план Ульяновской области — в действии. 16-30 — Концерт советской музыки. 17-00 — Интервидение. Торжественное заседание, посвященное 104-й годовщине со дня рождения В. И. Ленина. Концерт. 20-20 — «Аппассионата». Телевизионный художественный фильм. 21-00 — «Время». 21-30 — В эфире — «Молодость». «В добрый путь». 23-00 — Спортивный дневник. 23-40 — Новости, программа передач.

ВТОРНИК, 23 апреля.

9-00 — Программа передач. 9-05 — Утренняя гимнастика. 9-20 — Новости. 9-30 — Для школьников. «Для чего мальчишкам песня». 10-00 — Открытие XVII съезда ВЛКСМ. 15-40 — Программа передач. 15-45 — «Озеро студеное, ласковое». Телевизионный документальный фильм. 16-00 — «Для вас, родители». 16-30 — «Объектив». 17-00 — Из опыта хозяйств — участников ВДНХ. У левокумских виноградарей. 17-30 — «Подвиг». 18-00 — Телевизионные известия. 18-10 — Неделя культуры на Большом Ставропольском канале. 18-45 — На XVII съезде ВЛКСМ. 18-55 — Телевизионный многосерийный художественный фильм «Старая крепость», 1-я серия — «Комиссар Сергушин». 20-00 — Репортаж об открытии XVII съезда ВЛКСМ. 22-00 — Спортивный праздник, посвященный открытию XVII съезда ВЛКСМ. По окончании — новости, программа передач.

СРЕДА, 24 апреля.

9-00 — Программа передач. 9-05 — Утренняя гимнастика. 9-20 — Новости. 9-30 — «Клуб кинопутешествий». 10-30 — Телевизионный многосерийный художественный фильм «Старая крепость», 1-я серия — «Комиссар Сергушин». 11-35 — Родные напевы. 15-40 — Программа передач. 15-45 — «По родной стране». Литовская ССР. 16-15 — В мире книг. 16-45 — Сельские встречи. 17-15 — Для школьников. «Комсомол, я твой поэт». 17-45 — Для детей. Театр «Колокольчик». 18-00 — Телевизионные известия. 18-15 — Короткометражный фильм. 18-30 — Решения XXIV съезда КПСС — в жизнь. Дела и планы колхоза имени XXIII партсъезда Александровского района. 19-00 Телевизионный многосерийный художественный фильм «Старая крепость», 2-я и 3-я серии — «Комиссар Сергушин». 21-00 — «Время». 21-45 —«А ну-ка девушки!». 23-20 — Новости, программа передач.

ЧЕТВЕРГ, 25 апреля.

9-00 — Программа передач. 9-05 — Утренняя гимнастика. 9-20 — Новости. 9-30 — «Советский характер». Телевизионный очерк. 10-00 — Телевизионный многосерийный художественный фильм «Старая крепость», 2-я и 3-я серии — «Комиссар Сергушин». 15-40 — Программа передач. 15-45 — «На полях нечерноземья». Программа документальных фильмов. 16-30 — Шахматная школа. Класс начинающих. «Белая ладья». 17-00 — Для школьников. Большая арена юного спортсмена. 17-30 — Ленинский университет миллионов. «Социалистическое соревнование на современном этапе». 18-00 — Телевизионные известия. 18-15 — Встречный план коллектива Ипатовского мясоптицекомбината. 18-45 — Телевизионный многосерийный художественный фильм «Старая крепость», 4-я и 5-я серии — «Дом с привидениями». 21-00 — «Время». 21-40 — Мастера искусств. Народная артистка СССР А. Степанова. 22-45 — Спортивная программа. По окончании — новости, программа передач.

ПЯТНИЦА, 26 апреля.

9-00 — Программа передач. 9-05 — Утренняя гимнастика. 9-20 — Новости. 9-30 — «Любовь моя, Магнитка». Поэзия Б. Ручьева. 10-00 — Телевизионный многосерийный художественный фильм «Старая крепость», 4-я и 5-я серии — «Дом с привидениями». 15-40 — Программа передач. 15-45 — «Русская речь». 16-30 — Для школьников. «Делай с нами, делай, как мы, делай лучше нас». 17-30 —Мир социализма. 18-00 — Телевизионная школа экономических знаний. «Научная организация и дисциплина труда». 18-15 — Для детей. «Веселые нотки». 18-30 — На XVII съезде ВЛКСМ. 18-50 — Телевизионный многосерийный художественный фильм «Старая крепость», 6-я и 7-я серии — «Город у моря». 21-00 — «Время». 21-45 — «Молодые голоса». Всесоюзный телевизионный конкурс молодых исполнителей. Второй тур. 23-10 — Чемпионат СССР по тяжелой атлетике. 23-40 — Новости, программа передач.

СУББОТА, 27 апреля.

9-00 — Программа передач. 9-05 — Утренняя гимнастика. 9-20 — Новости. 9-30 — «Творчество юных». Концерт детских художественных коллективов. 10-00 — Интервидение. На XVII съезде ВЛКСМ. 13-00 — Концерт для делегатов XVII съезда ВЛКСМ. 16-00 — Мультипликационный фильм «Песни огненных лет». 16-20 — «Здоровье». 16-50 — Телевизионная газета. 17-20 — Киножурнал. 17-30 — За безопасность движения. 18-00 — Новости. 18-15 — «Очевидное — невероятное». 19-15 — На XVII съезде ВЛКСМ. 19-30 — «Песня-74». 20-00 — Чемпионат СССР по футболу. «Динамо» (Киев) — «Арарат» (Ереван), 2-й тайм. 21-00 — «Время». 21-45 — «Твои лауреаты, комсомол». Концерт. 23-15 — Чемпионат СССР по тяжелой атлетике. 23-35 —Новости, программа передач.

ВОСКРЕСЕНЬЕ, 28 апреля.

9-00 — Программа передач. 9-05 — На зарядку становись! 9-20 — Новости. 9-30 — «Будильник». 10-00 — «Служу Советскому Союзу! 11-00 — «Музыкальный киоск». 11-30 — Для школьников. «Несокрушимая и легендарная». Олимпиада по истории Советской Армии, второй тур. 12-30 —«Сельский час». 13-30 — Экранизация литературных произведений. Художественный фильм «Сорок первый». 15-00 — «Светофор». Соревнуются юные помощники ГАИ. 16-00— «Пластинка дружбы». 17-00 — Международная панорама. 17-30 — «Веселый хоровод». 18-00 — Новости. 18-15 — Программа мультфильмов. 18-45 — «Клуб кинопутешествий». 19-45 — Авторский вечер поэта А. Сафронова. 21-00 — «Время». 21-30 Продолжение трансляции авторского вечера А. Сафронова. 22-30 — Чемпионат СССР по тяжелой атлетике. 23-00 — Новости, программа передач.

ДНЕВНИК АВТОИНСПЕКТОРА

Техосмотр: плюсы и минусы

С 26 марта в районе проходит технический осмотр автотранспорта. За прошедший период осмотру был подвергнут транспорт многих хозяйств, учреждений и предприятий. Условия подготовки к техническому осмотру в этом году сложились очень тяжелые. Систематически выпадающие осадки и сильные ветры повлияли на ход окраски и ремонт транспорта. И все-таки во многих хозяйствах результаты вполне удовлетворительные.

Коэффициент готовности автомобильного транспорта находится на уровне прошедших лет. Даже в таких хозяйствах с наиболее тяжелыми дорожными условиями, как совхозы «Беломечетский» и «Родина», коэффициент готовности составил соответственно 66 и 68 процентов. В колхозе имени Чапаева — 71 процент, имени Ленина — 74 процента.

Самых лучших результатов на сегодняшний день достиг совхоз «Правокубанский», где коэффициент готовности автомобильного парка составил 78 процентов.

Большую тревогу вызывает отношение к автопарку руководителей колхоза «Казьминский». Если ранее колхозный транспорт при осмотрах отличался своей аккуратностью, чистотой, то в этом году получилось обратное. В день техосмотра в гараже колхоза было обнаружено всего 19 автомобилей. И лишь только к 14 часам комиссии удалось осмотреть 72 процента автомобилей.

И. МАТВЕЕВ,
госавтоинспектор Кочубеевского ОВД.

Редактор
Г. БАЛМАКОВ

ГОВОРИТ КОЧУБЕЕВСКОЕ.

Вторник, 23 апреля. 7-20 — Известия. 7-25 — Молодежный радиожурнал «Беспокойные сердца».

Четверг, 25 апреля. 7-20 — Пионерский радиожурнал «Искорка».

Суббота, 27 апреля. 7-20 — Вести с полей и ферм. 7-30 — Отчет с VI сессии райсовета депутатов трудящихся.

ДИРЕКЦИЯ РИСОСОВХОЗА «ВОСХОД»
ДОВОДИТ ДО СВЕДЕНИЯ
жителей Барсуковского сельсовета, что **с 17 апреля по 10 декабря 1974 года сельхозугодия совхоза будут обрабатываться ядохимикатами и гербицидами.** Пастьба скота, птицы, выставка пчелосемей в прилегающих зонах обработки запрещается.
6—2

8-й дистанции пути
для ремонта пути по ст. Богословская и на разъезд Нескучный на постоянную работу.
ТРЕБУЮТСЯ
путевые рабочие — мужчины и женщины в возрасте не моложе 18 лет.
Рабочие обеспечиваются углем, индивидуальными огородами и сенокосом, железнодорожным билетом, на разъезде Нескучном предоставляются квартиры.
Обращаться по адресу: станция Богословская, контора дорожного мастера.
5—1

Правление колхоза имени Октябрьской революции
ДОВОДИТ ДО СВЕДЕНИЯ
граждан, что на территории колхоза **с 15 апреля по 30 октября 1974 года проводится обработка посевов ядохимикатами.** Скашивание травы, пастьба скота и выставка пчелосемей на расстоянии ближе 2-х километров от обрабатываемых участков запрещается.
3—1

КОЧУБЕЕВСКОМУ КПП на постоянную работу
ТРЕБУЮТСЯ: **операторы счетных машин** типа фактурной и «Аскота», **формовщики, рабочие карьера.**
Обращаться в отдел кадров комбината.
6—3

НЕВИННОМЫССКИЙ ГОРТОПСБЫТ
ИМЕЕТ В ПРОДАЖЕ
уголь антрацитовых марок (АКО, АМ) и **донецкий пламенный марки Г-концентрат.** Для населения продажа производится в размере: 1 тонна антрацита и 0,5 тонны пламенного. Антрацит по 18 рублей за одну тонну, пламенный по 17 рублей за одну тонну. Дрова пиленные на чурки по 10 руб. 30 коп. за один складометр.
Для организаций пламенный уголь по цене 29 руб. 65 коп. Транспортом для перевозки топлива обеспечивает гортопсбыт.
2—2

Объединенный общепит Кочубеевского райпо
ПРИГЛАШАЕТ НА РАБОТУ
поваров всех разрядов, кухонных рабочих, мотороллеристов, грузчиков, экспедиторов. 3—2

Ателье головных уборов Невинномысского горпромбыткомбината
ОКАЗЫВАЕТ
для вас следующие услуги: **пошив мужских и женских головных уборов, различные кепи и шапки, отделанные искусственным и натуральным мехом; летние головные уборы: как взрослым, так и детям.**
Здесь же в ателье можно заказать жилет (безрукавку) на меху из натуральной и искусственной кожи. Образцы изделия в ателье имеются.
При ателье работает стол раскроя тканей. Для учебных классов пошиваются различные головные уборы — пилотки, бескозырки, спортивные кепи и т. д.
Фетровые шляпы, потерявшие форму, могут быть сданы в переделку для придания им первоначального вида.
Пользуйтесь услугами ателье.
Адрес: ул. Садовая, 8 (в районе хлебозавода).
Администрация.
3—2

ПРОИЗВОДИТСЯ ПОДПИСКА
на районную газету
«Звезда Прикубанья»
на второе полугодие 1974 года.
Подписку можно оформить в агентстве «Союзпечать», в отделениях связи, у почтальона и общественных распространителей печати, в колхозах, совхозах, на предприятиях и в учреждениях.
Выписывайте и читайте свою районную газету!

Грузинская ССР. От причалов Батумского морского порта уходят в дальнее плавание танкеры с грузом нефтепродуктов для Республики Куба. Суда, уходящие на остров Свободы, отправляются со значительным опережением графика.
На снимке: танкер «Искра» Новороссийского пароходства берет курс к берегам Кубы.

Фото Н. АНАСТАСЬЕВА.
(Фотохроника ТАСС).

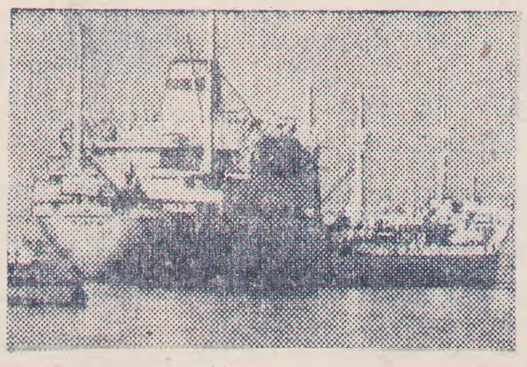

Правление колхоза «Красная звезда» доводит до сведения граждан, что с 5 апреля по 30 октября 1974 года проводится обработка посевов ядохимикатами. Высокотоксичные химикаты будут применены против мышевидных грызунов. Поэтому пастьба скота, выставка пчелосемей в прилегающих зонах обработки запрещается.
5—4

Администрация, партбюро и заводской комитет профсоюза завода «Автоспецоборудование» глубоко скорбят по поводу смерти начальника отдела труда и заработной платы
СИДОРОВА
Василия Никифоровича
и выражают соболезнование семье и близким покойного.

НАШ АДРЕС: с. Кочубеевское Ставропольского края, улица имени Октябрьской революции, № 47. Телефоны: редактора — 3-09, зам. редактора — 6-38, отдела сельского хозяйства — 4-09, ответ. секретаря и корректора—3-79, отдела писем — 2-44, бухгалтерии — 4-86, радиовещания — 5-05, типографии — 5-49.
Газета выходит по вторникам, четвергам и субботам.
Тираж 11023 Набрана и отматрицирована в Кочубеевской типографии, отпечатана в Невинномысской типографии. Заказ № 981