Пролетарии всех стран, соединяйтесь!

ЗВЕЗДА ПРИКУБАНЬЯ

Орган Кочубеевского районного комитета КПСС, районного Совета депутатов трудящихся Ставропольского края

Год издания 12-й
№ 30 (2261)
ЧЕТВЕРГ
25
апреля
1974

Цена 2 коп.

Слава ударникам пятилетки, передовикам и новаторам производства, идущим в авангарде всенародного социалистического соревнования за выполнение и перевыполнение пятилетнего плана!

(Из Призывов ЦК КПСС к 1 Мая 1974 г.)

Культурные пастбища

В четвертом, определяющем году пятилетки перед тружениками района стоят ответственные задачи в деле увеличения производства продукции растениеводства, и особенно животноводства. Резкое повышение продуктивности скота и птицы находится в прямой зависимости от прочной кормовой базы. Огромным резервом для ее создания служат культурные многолетние пастбища.

За последние годы специалисты совхоза «Восход» проделали большую работу по созданию таких пастбищ. На основе проведенных экспериментов здесь выбрали наиболее подходящих для совхозных угодий метод повышения урожайности трав. Не распахивая почву, механизаторы подсевают злакобобовые культуры, вносят минеральные удобрения.

Более 500 гектаров занимают культурные многолетние пастбища в совхозе «Невинномысский». В прошлом году здесь был отличный травостой. Беда лишь в том, что выращенный на них богатый урожай трав во время уборки не могли довести до дела.

Минувшая зима была нелегкой по климатическим условиям. На больших площадях погибли посевы озимых, значительный урон нанесен посевам многолетних трав на культурных пастбищах.

Сейчас самое благоприятное время для ликвидации последствий зимы. И в этом деле основная работа возлагается на агрономическую службу. В каждом хозяйстве, где имеются культурные пастбища, необходимо провести тщательное обследование участков, определить густоту травостоя. Изреженные массивы необходимо подсеять злакобобовыми травяными смесями.

В ряде хозяйств в прошлом году затянулась косовица трав, остатки после их уборки не удалены. Такие участки следует очистить от прошлогодних остатков, по мере необходимости провести боронование. Там, где есть возможность, весьма полезно было бы подкормить многолетние посевы минеральными удобрениями. Затраты их окупятся высокими надоями и привесами скота.

Большинство колхозов и совхозов имеет пастбища на закубанских землях. Если к ним приложить хозяйские руки, обеспечить высокую агротехнику, земля могла бы щедро окупить старания людей. Между тем закубанские пастбища используются из рук вон плохо. Пастьба крупного рогатого скота и овец ведется бессистемно. Подсев, как правило, не производится, травостой скудеет. Медленно претворяются в жизнь планы по созданию культурных долголетних пастбищ. И это, в первую очередь, относится к колхозам «Казьминский», имени Чапаева, имени Октябрьской революции. Создание прочной кормовой базы для скота было и остается проблемой номер один. Еще острее она дает о себе знать в условиях нынешнего года. Затяжная весна урезала кормовые запасы, на неопределенные сроки оттягивается поступление на фермы зеленой подкормки. Вот почему сейчас важно заложить прочную основу кормовым ресурсам на многолетних культурных пастбищах. Чем больше мы произведем кормов, тем выше поднимается продуктивность скота, тем надежнее гарантия выполнения планов девятой пятилетки.

ВМЕСТЕ С ПАРТИЕЙ, ВМЕСТЕ С НАРОДОМ

Открытие XVII съезда ВЛКСМ

Страницы гордой славы вписывает в героическую биографию комсомола молодость 70-х годов. Юноши и девушки нашей страны, верные заветам великого Ленина, вносят весомый вклад в осуществление исторических решений XXIV съезда КПСС, в строительство коммунизма.

Путь комсомола богат яркими событиями, его история хранит имена лучших сынов и дочерей народа. И сегодня среди героев девятой пятилетки Родина по праву называет имена питомцев Ленинского Коммунистического Союза Молодежи. Народ называет в эти дни их имена и в числе кандидатов в депутаты Верховного Совета СССР.

В Обращении Центрального Комитета КПСС к партии, к советскому народу выражается уверенность, что наша замечательная молодежь с новой силой подтвердит свою верность ленинским заветам, делу Коммунистической партии, ознаменует четвертый год пятилетки ударным трудом и отличной учебой. Родина верит в молодое поколение, в его трудолюбие, настойчивость и самоотверженность.

Лучших из лучших послал 34-миллионный отряд комсомолии на свой очередной съезд. Он открывается в знаменательное время: комсомол отмечает 50 лет со дня присвоения ему имени Владимира Ильича Ленина. Гордые достигнутым, устремленные к новым свершениям приехали в Москву 4.717 делегатов — посланцев авангарда молодежи Страны Советов.

Кремлевский Дворец съездов. Алеют стяги ударных строек, которые народ по праву назвал комсомольскими. Юность Отчизны докладывает родной партии, народу о своей решимости идти в первых рядах строителей коммунизма.

23 апреля. 10 часов утра. Бурной овацией, стоя, встречают делегаты и гости съезда товарищей **Л. И. Брежнева, Ю. В. Андропова, А. А. Гречко, В. В. Гришина, А. А. Громыко, А. П. Кирилленко, А. Н. Косыгина, Ф. Д. Кулакова, К. Т. Мазурова, А. Я. Пельше, Н. В. Подгорного, Д. С. Полянского, М. А. Суслова, А. Н. Шелепина, П. Н. Демичева, Е. Н. Пономарева, Г. В. Романова, М. С. Соломенцева, Д. Ф. Устинова, В. И. Долгих, И. В. Капитонова, К. Ф. Катушева.**

По поручению Центрального Комитета ВЛКСМ съезд открывает первый секретарь Центрального Комитета комсомола Е. М. Тяжельников. Он сообщает, что присутствующие здесь руководители Коммунистической партии и Советского правительства единодушно избраны делегатами XVII съезда ВЛКСМ.

От имени всех комсомольцев и молодежи нашей Родины съезд горячо и сердечно приветствует Генерального секретаря ЦК КПСС товарища Л. И. Брежнева, членов и кандидатов в члены Политбюро ЦК КПСС, секретарей ЦК партии.

Звучит команда: к выносу Красного знамени Всесоюзного Ленинского Коммунистического Союза Молодежи, памятных знамен ЦК РКП(б) и ЦК КПСС — прошу встать!

Под звуки марша, горячие аплодисменты присутствующих знамена вносят в зал. Участники съезда и гости скандируют: «Партии—слава!», «Ленин с нами!».

Е. М. Тяжельников сообщает, что для участия в работе съезда прибыли представители 135 коммунистических союзов молодежи, демократических и социалистических молодежных организаций из 102 стран мира, а также делегации Всемирной Федерации Демократической Молодежи, Международного Союза студентов, Всеафриканского движения молодежи. Разрешите, товарищи делегаты, от вашего имени, говорит он, заверить наших зарубежных гостей, что Ленинский комсомол, вся советская молодежь будут верны ленинским принципам пролетарского интернационализма и братской солидарности со всей трудящейся и прогрессивной молодежью мира.

С огромным воодушевлением, под бурные аплодисменты съезд избирает почетный президиум в составе Политбюро Центрального Комитета Коммунистической партии Советского Союза во главе с Генеральным секретарем ЦК КПСС товарищем Л. И. Брежневым.

Избираются руководящие органы съезда: президиум, секретариат, редакционная и мандатная комиссии.

Единогласно утверждается порядок дня съезда:

1. Отчетный доклад Центрального Комитета ВЛКСМ.
2. Отчетный доклад Центральной ревизионной комиссии ВЛКСМ.
3. Выборы центральных органов ВЛКСМ.

Слово предоставляется Генеральному секретарю ЦК КПСС товарищу Леониду Ильичу Брежневу. Делегаты и гости съезда встречают Л. И. Брежнева горячей продолжительной овацией. Все встают.

Речь товарища Л. И. Брежнева, неоднократно прерывавшуюся бурными, продолжительными аплодисментами, делегаты и гости съезда выслушали с огромным вниманием.

Затем с отчетным докладом Центрального Комитета ВЛКСМ выступил первый секретарь ЦК ВЛКСМ Е. М. Тяжельников. (ТАСС).

Совещание животноводов

В районном Дворце культуры состоялось совещание работников молочного животноводства. В его работе приняли участие руководители и зооветспециалисты хозяйств, секретари парткомов, председатели сельских советов, доярки и скотники.

С докладом «Развитие молочного животноводства в 1973 году и задачах тружеников ферм в 1974 году» выступил председатель райисполкома Е. И. Калюгин. В прениях по обсуждаемому вопросу выступили главный ветврач района В. Иванчихин, доярка совхоза «Беломечетский» Р. Попова, заведующий фермой колхоза «Полярная звезда» Н. Корнилов, скотник совхоза «Закубанский» Н. Лобза, председатель колхоза «Красная звезда» А. Балацкий, доярка колхоза имени Чапаева В. Белоусова, директор совхоза «Междуреченский» В. Назаренко, доярка колхоза имени Балахонова Н. Перелыгина, заведующий фермой колхоза «Казьминский» Н. Таций.

Участники совещания приняли обращение ко всем работникам молочного животноводства района.

П. МУСАТОВ.

Торжественное заседание

В минувший понедельник во Дворце культуры села Кочубеевского состоялось торжественное заседание, посвященное 104-й годовщине со дня рождения В. И. Ленина.

Торжественное заседание открыл председатель райисполкома Е. И. Калюгин. С докладом о 104-й годовщине со дня рождения В. И. Ленина выступил первый секретарь райкома КПСС О. Б. Томашевский.

После торжественного заседания учащимися районной музыкальной школы был дан праздничный концерт.

Навстречу выборам

Партийный комитет колхоза «Красная звезда» развернул широкую агитационно-массовую работу навстречу выборам в Верховный Совет СССР. Лекторы, политинформаторы, агитаторы в производственных коллективах, на десятидворках выступают с лекциями, беседами, рассказывают избирателям о предстоящих выборах, успехах советского народа в выполнении решений XXIV съезда КПСС, о внешнеполитической деятельности нашего правительства, направленной на дальнейшую разрядку международной обстановки.

23 апреля в партийном комитете состоялся очередной семинар лекторов, политинформаторов, агитаторов. Подведены некоторые итоги агитационно-массовой работы, намечены пути дальнейшего усиления идеологической работы в период развертывания предвыборной кампании.

С обстоятельным докладом по этому вопросу перед собравшимися выступил секретарь парткома колхоза Б. Ф. Кузнецов. Участники семинара прослушали также лекцию о международном положении СССР, обменялись опытом работы.

Н. ТОЛСТИКОВ.

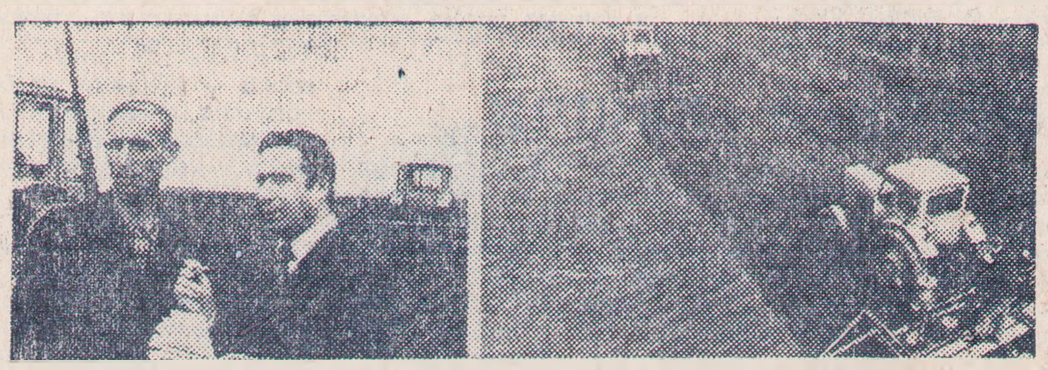

Чечено-Ингушская АССР. В республике идет сев кукурузы. Первыми на поля вывели агрегаты земледельцы крупнейшего в республике семеноводческого хозяйства — совхоза «Атагинский».

Хорошо подготовил технику к севу известный в республике механизатор Ширвани Гайтемиров —кавалер орденов Ленина и Октябрьской Революции, депутат Верховного Совета республики. Коммунист Ш. Гайтемиров засевает ежедневно 23—24 гектара при норме 12 гектаров.

На левом снимке: звеньевой Ш. Гайтемиров (слева) и директор совхоза М. Арбиев.

На правом снимке: сев кукурузы в совхозе «Атагинский».

Фото Р. ДИКА. (Фотохроника ТАСС).

Весенняя пора

Широко раскинулись поля третьей бригады колхоза имени Октябрьской революции. Весенняя пора придает много забот земледельцам. Полным ходом ведется обработка почвы, сев сахарной свеклы.

Тракторист Николай Павлов с посевщиком Ильей Логвиновым ежедневно засевает свеклу на 20 — 23 гектарах. Это на 50 процентов больше нормы. Темпы полевых работ нарастают. Механизаторы обязались закончить сев сахарной свеклы за 3 дня.

Ф. НИКОЛАЕВ.

Цель соревнования—возможность

Пятилетку—в четыре года

Овощи правобережья

Минувший год для овощеводов совхоза «Правокубанский» был нелегким по климатическим условиям. Неоднократно обрушивался град на овощные плантации, оставляя после себя печальную картину. Но люди, смело вступившие в единоборство со стихией, одержали победу. Хозяйство досрочно выполнило годовое задание по реализации овощей, большое количество их было продано сверх плана. Посильный вклад в общее дело внес коллектив нашей второй бригады. Вместо 1000 тонн городу химиков — Невинномысску — было поставлено 1300 тонн овощей.

Значительно больше плана их было продано и в предыдущие годы пятилетки. Расчеты показывают, что если мы в этом году продадим 1200 тонн овощей, это позволит выполнить пятилетку в четыре года.

За бригадой закреплено 62 гектара земли, необходимая техника для посадки и ухода за растениями, уборки урожая. В бригаде постоянно работают 20 человек.

Основными культурами являются помидоры. Их высаживаем на 25 гектарах, 20 гектаров занимает капуста, 8 — огурцы. На остальной площади возделываются: перец, морковь, щавель, редька и другие культуры.

В бригаде свое парниковое хозяйство из 1500 рам, кроме того, оборудованы пленочные укрытия для распикировки рассады. Одной из главных задач нашего коллектива — дать как можно раньше к столу трудящихся свежие овощи. С этой целью и подбираем высокоурожайные сверхранние и ранние сорта овощей. Семена высеваются в парки по периодам начиная с 20 января, затем в феврале, а для поздних сортов—в марте. Через 25 дней рассаду ранних сортов помидоров распикировываем в пленочные укрытия. Высадка в открытый грунт начинается через 40 — 45 дней. За это время растения закаливаются и тогда они стойко переносят холода. Как обычно, к 20 июня начинается сбор первого урожая.

На наших землях хорошо зарекомендовали и получили постоянную прописку помидоры сортов «молдавский», «Волгоградец», капуста ранняя № 1 и огурцы «ВИР-507». Урожаю заложена прочная основа. С осени произведена глубокая, на 25 —28 сантиметров, вспашка зяби. А перед ней мы внесли по 70 тонн органических удобрений на каждый гектар. Весной закрыли влагу. Год от года облегчается труд овощеводов. Раньше немало хлопот было при высадке рассады — делали ее вручную. Сейчас широко применяется рассадо-посадочная машина. Тракторист Николай Кулявцев высаживает за день до 1,7 гектара. Большое внимание уделяется эффективному использованию земли. На каждый гектар высаживается по 50 тысяч растений помидоров. Плотность посадки капусты 60 тысяч растений на гектар.

В благоприятные по климатическим условиям годы мы получали до 600 центнеров помидоров, до 200 центнеров огурцов и до 700 центнеров капусты с гектара.

Важное значение для получения высоких урожаев имеет борьба с сорняками. В бригаде есть хорошая техника для обработки посевов. За лето проводим 4— 5 раз культивацию междурядий с одновременным внесением минеральных туков. Их приходится не менее 5 центнеров на гектар.

Самое благоприятное время для нас — это уборка урожая. Она начинается в первой декаде июня и длится до глубокой осени. Капусту и огурцы убираем вручную, помидоры с помощью машины. На помощь приходят учащиеся школ Невинномысска.

Большое внимание уделяется качеству продукции. Имеется в достатке тары, овощи тщательно сортируются и отправляются в торговую сеть свежими, с красивым товарным видом. Четвертый год пятилетки овощеводы начали хорошо. Есть полная уверенность, что для нас он будет финишем в выполнении пятилетки.

Г. ЧЕРНЫШОВ,
бригадир овощеводов совхоза «Правокубанский».

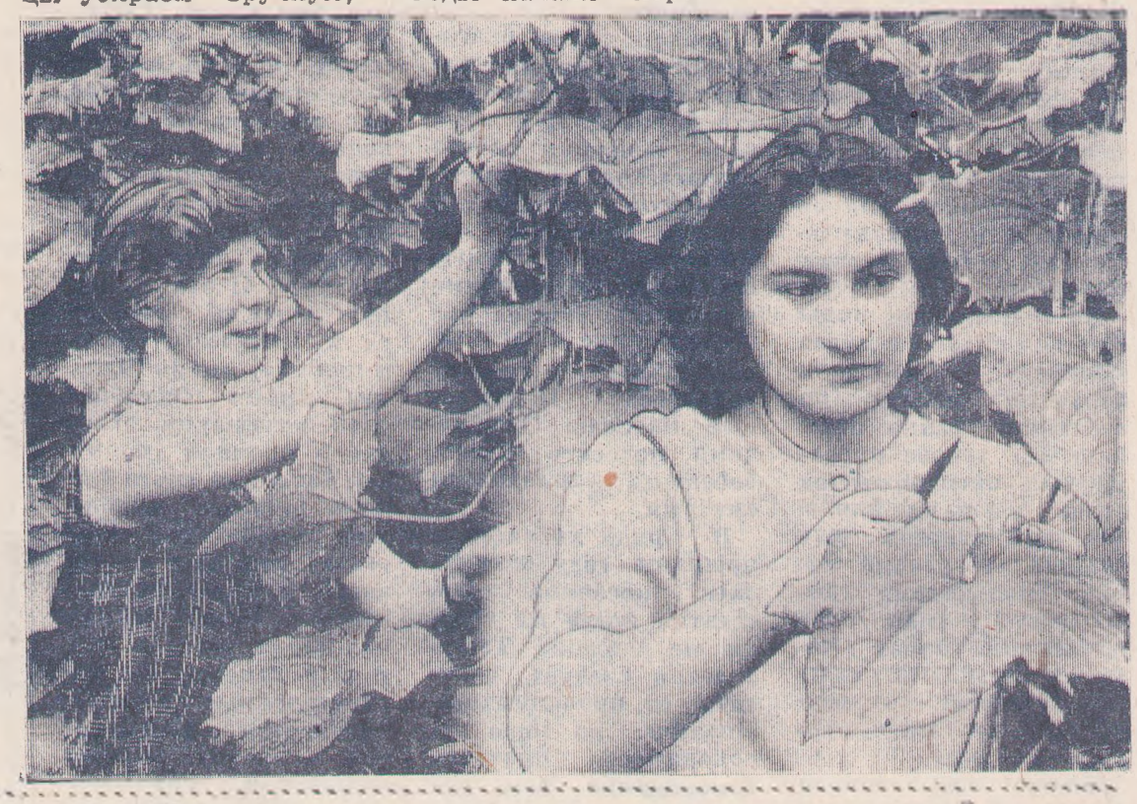

НА СНИМКЕ: тепличницы В. Ф. Купцова и Л. М. Собакарева, собравшие со своей теплицы по 1800 килограммов ранних огурцов.

Фото П. БРЯЗГУНА.

Кочубеевский район

Отлично несет трудовую вахту девятой пятилетки доярка совхоза «Е[illegible]од» Т. И. Ба[illegible]ичева (на снимке). Она с честью выполнила обязательства прошлого года. Надоив от каждой коровы более трех тысяч килограммов молока, она вступила в клуб четырехтысячниц.

Фото П. БРЯЗГУНА.

Другу поможет друг

В 1973 году группа специалистов нашего района побывала у шпаковцев. В колхозе имени Чапаева кочубеевцы познакомились с двухсменной работой доярок и скотников.

НАЧАЛО

С 20 декабря прошлого года животноводы первой молочнотоварной фермы колхоза «Красная звезда» стали работать в две смены. Заведующий фермой А. Хвостиков и главный зоотехник В. Кальсин предложили экономическому совету колхоза расчет.

Тщательно разработали распорядок дня. На ферме 156 коров, их обслуживают 6 основных и одна подменная доярка. Дойное стадо разделено на три группы. За каждой закреплено две доярки. Первая смена приступает к работе в половине пятого утра и продолжает до 12.30 На час раньше приходит вторая смена. За это время доярки успевают ознакомиться с тем, что им предстоит сделать.

Первые дни работы показали, что для перехода не потребовалось увеличивать штаты, оплата труда животноводов осталась на прежнем уровне. Зато выиграли во времени доярки.

ОТДАЧА

Опыт животноводов соревнующегося района, примененный на практике, дает хорошие плоды. При двухсменке на ферме по сравнению с тем же периодом прошлого года надои от фуражной коровы увеличились на 0,5 и составляют более 6 килограммов. Снижаются затраты труда на производство центнера продукции, следовательно, животноводы выиграют в себестоимости.

На ферме действуют механическая дойка, автопоилка, навозоуборочные транспортеры, организована мобильная раздача кормов. Грубые и сочные корма раздаются скотниками, дрожжи и концентраты — доярки. В зимнее время за центнер молока в зачете доярке начисляется 3 рубля, кроме того, за уход каждой коровы выплачивается по одному рублю. За искусственно осемененную корову выплачивается 2 рубля и за получение теленка 5 рублей. В летнее время за уход зарплата не начисляется, а расценки за центнер молока снижаются до 1 рубля 90 копеек.

НАСТРОЕНИЕ.

Вопрос доярке В. Савиной:

— Вы бы вернулись сейчас к односменке?

Она говорит сразу, не задумываясь:

— Да кто от хорошего к плохому возвращается...

Доярки М. Исенко, И. Колесникова, А. Чепаченко, М. Долженко в один голос:

— Для нас, женщин, словно день длиннее стал при двухсменке. И с детьми занимаемся, и сами свободней себя чувствуем...

ЗАВЕДУЮЩИЙ.

Заведующий фермой А. Е. Хвостиков — человек интересный. Ему 54 года, а он — о конспектах.

— Три месяца на курсах был. В группе — самый пожилой...

Он возглавляет коллектив четыре года. Это при нем ферма стала передовой в районе. Кажется, все в животноводстве знает. И на ВДНХ был, награжден Юбилейной медалью, орденом «Знак Почета», два сына в колхозе трудятся. И вдруг — за парту.

Знакомые удивлялись. А он спокойно:

— Учеба никому еще не мешала...

При встрече сказал: «Будете писать, поблагодарите шпаковцев...».

А. ВЕЛИЧКО.

Резерв весенней пашни

Весенние полевые работы,—пожалуй, самый ответственный период в жизни земледельцев. Теперь поле долго не отпустит от себя всех, от кого будет зависеть урожай — конечный итог четвертого сельскохозяйственного года пятилетки. Ведь необходимо успеть почти одновременно, в оптимальные сроки посеять самые различные культуры: подсолнечник, свеклу, овощи, травы.

Сегодня мое слово к земледельцам — о кукурузе, о ее особой страдной поре. И говорю я об этой культуре не только потому, что отдал ей многие годы своих поисков, а скорее от того, что именно кукуруза может помочь нашему сельскохозяйственному производству восстановить недоборы зерна прошлых лет. И хотя в дальнейшем я буду ссылаться на «местные» примеры, — поскольку живу и работаю в колхозе «Казьминский»,— но думаю, что в некотором роде эти примеры типичны.

Ведь на многолетнем опыте хозяйствования колхоза можно проследить явление, характерное для хозяйств, и других районов края. Не знаю, то ли от чрезмерных усилий расхваливать достоинства кукурузы, которые привели к прямо противоположной реакции со стороны руководителей хозяйств и специалистов, то ли из-за просчетов в нашем планировании, но сложилось какое-то странное отношение к ней, в общем-то, очень перспективной культуре. Вместо того, чтобы научиться как следует выращивать кукурузу, ее стали — конечно, не без молчаливого согласия организаций, отвечающих за сельское хозяйство,— относить в разряд второстепенных.

Но сколько бы мы не говорили об ответственности, наши слова останутся просто словами, если не будут приняты конкретные, продуманные и проведенные практикой организационные меры. Необходима решительная ломка сложившихся настроений.

Ныне агротехникой под названием «кое-как» не проживешь. Жизнью доказано, что значительный рост урожайности и снижение себестоимости возделывания кукурузы, как правило, на полях, закрепленных за механизированными звеньями. Раньше звенья создавались в хозяйствах «чисто» кукурузоводческие. Состояли они из двух-трех механизаторов. Передовой опыт показал, что лучше создавать укрупненные звенья—10—12 человек, оснащенные полным набором техники для выполнения всех работ. За механизаторами закрепляется вся площадь посева кукурузы на зерно, на силос, включая и повторные посевы. Для более полного использования рабочей силы и техники звено, как правило, выращивает и другие культуры, не совпадающие по срокам возделывания с кукурузой и требующие тех же прицепных орудий.

Повторяю, нынешний год особенно важен для нас, потому что необходимо не только восполнить недобор зерна, но и постараться создать его запас. Для этого же надо неукоснительно выполнить взятые обязательства.

Н. ЗГОННИКОВ,
звеньевой колхоза «Казьминский».

повторения передового опыта

Шпаковский район

ЗАТРАТ МЕНЬШЕ, ПРОДУКЦИИ БОЛЬШЕ

КОЛЛЕКТИВ птицефабрики «Ставропольская» самоотверженно трудится над выполнением заданий девятой пятилетки. В ответ на призыв партии развернуть широкое социалистическое соревнование за досрочное выполнение планов и обязательств третьего, решающего года пятилетки, работники хозяйства приняли высокие социалистические обязательства и вызвали на соревнование коллектив птицефабрики «Невинномысская» Кочубеевского района.

Трудовое соперничество помогло вскрыть и привести в действие дополнительные резервы и в итоге не только выполнить, но и существенно перевыполнить принятые обязательства. В минувшем году хозяйство произвело 1636 тонн мяса, что на 206 тонн больше, чем предусмотрено обязательствами. Уже к первому ноября 1973 года государственный план продажи мяса был выполнен на 124 процента. Яиц получено 12151 тысяча, или на 954 тысячи штук больше, чем предусматривалось. Достигнуты определенные успехи по повышению продуктивности птицы. Так, намечалось получить от курицы-несушки по 200 яиц, а фактически собрано по 210.

Одним из главных компонентов современной технологии являются микроклимат, световой режим, направленное выращивание молодняка. Этому у нас придается первостепенное значение. Улучшение условий выращивания молодняка и содержания кур-несушек обеспечило более высокую и стабильную по месяцам яйценоскость.

Большое внимание уделяется племенному делу. Так в прошлом году для получения товарных яиц использовалась только гибридная птица.

В хозяйстве накоплен неплохой опыт в повышении эффективности использования кормов. Перевод птицы на сухой корм, частичное внедрение фазового кормления кур полнорационными кормами и экономное их расходование позволили снизить затраты кормов на единицу продукции. Если в 1972 году на 1000 яиц затрачивалось 2,98 центнера кормовых единиц, то в 1973 году — 2,38, затраты кормов на центнер привеса бройлеров снизились с 4,05 центнера кормовых единиц до 3,43. За счет достигнутой экономии кормов хозяйство дополнительно получило 3,6 миллиона яиц и 150 тонн птичьего мяса.

В общем производстве мяса птицы значительное место занимает утятина, удельный вес которой составил в минувшем году 18 процентов. Наращивание мощностей по производству мяса уток проводится в основном за счет строительства механизированных площадок облегченного типа.

Широко развернувшееся социалистическое соревнование среди цехов, бригад и ферм за выполнение планов девятой пятилетки выдвинуло в свои ряды передовых ряд коллективов. В 1973 году бройлерный цех увеличил валовое производство мяса по сравнению с прошлым годом на 16,5 процента.

В цехе оборудовано для клеточного выращивания пять птичников. Общая вместимость их — 160 тысяч голов, что в два раза больше, чем при напольном содержании. Опыт выращивания бройлеров в переоборудованных клеточных батареях показал преимущества этого метода в сравнении с напольным содержанием. При клеточном выращивании в два с лишним раза увеличивается производство мяса на 1 квадратный метр пола. 94,4 килограмма на квадратный метр вместо 40,3 килограмма на квадратном метре, снижаются затраты средств на капитальное строительство и амортизационные расходы, выше среднесуточные привесы бройлеров, ниже расход кормов на килограмм привеса, значит, и меньше себестоимость продукции, а, следовательно, выше прибыль и рентабельность.

Сокращение сроков выращивания мясных цыплят и частичный переход на клеточное содержание позволили вырастить в 1973 году 812,5 тысячи бройлеров, то есть на 267,7 тысячи больше, чем в 1972 году. Получено 813 тонн мяса бройлеров, что на 120 тонн больше, чем предусматривалось обязательствами.

Рациональное использование производственных мощностей и расширение их путем реконструкции позволили обеспечить прирост валовой продукции птицеводства по сравнению с 1972 годом на 28,2 процента. В третьем, решающем году пятилетки заметен рост производительности труда птицеводов. Если в 1972 году на одного человека было произведено на 12,7 тысячи рублей валовой продукции, то в 1973 — на 15,8. Себестоимость одного центнера мяса бройлеров составила 105 руб. 10 коп., против 106 руб. 87 коп., в 1972 году. 1000 яиц соответственно обошлась в 65 руб. 06 коп. и 68 руб. 07 коп.

Снижение себестоимости продукции, улучшение ее качества дали возможность хозяйству получить от реализации яиц и мяса птицы 1 миллион 63 тысячи рублей прибыли, против 680,2 тысячи в 1972 году, довести уровень рентабельности отрасли до 46,2 процента.

Коллектив птицефабрики принял социалистические обязательства по увеличению производства продуктов птицеводства в четвертом, определяющем году девятой пятилетки. Птицеводы хозяйства будут бороться за то, чтобы получить 2000 тонн мяса и 19 миллионов яиц, повысить среднюю яйценоскость кур-несушек не менее чем до 220 яиц. Задача трудная, но и выполнимая. Предпосылкой ее решения стало успешное выполнение планов и обязательств первого квартала.

В. МОМОТ,
главный экономист птицефабрики.

В работе нет мелочей

Доярка опхоза «Темнолесский» Надежда Николаевна Пучкова в третьем, решающем году пятилетки добилась замечательного успеха — она надоила от каждой фуражной коровы своей группы по 4246 килограммов молока. Н. Н. Пучкова первая в районе перешагнула рубеж надоев в четыре тысячи килограммов. Передовая доярка делится опытом работы.

ДОЯРКОЙ я работаю много лет, за долгие годы познала «секреты» этой профессии. И теперь, оглядываясь на пройденный путь в молочном животноводстве, скажу: особых секретов в труде доярки нет. Овладение ими под силу каждому.

Еще раньше, работая в колхозе имени Ворошилова, я пришла к выводу: важно, чтобы за дояркой была постоянно закреплена одна и та же группа коров. Почему? При таком условии хорошо изучаешь не только молочные возможности каждого животного, но и привычки, повадки. Все это учитываешь при доении, уходе.

Даже тому, кто ни разу не был на ферме, хорошо известно: у коровы молоко на языке. Я хочу сказать, что правильное кормление, а под ним я понимаю соблюдение рациона, составленного с учетом зоотехнических требований, — большая гарантия успеха. Опытные доярки знают, как важно выдерживать режим кормления, то есть, раздача кормов в одно и то же время. К определенному часу у коров начинается выделение желудочного сока, появляется аппетит, что в большой степени влияет на молокоотдачу.

Строго придерживаюсь я и режима доения, если можно так назвать правило: доить в одно и то же время; строго соблюдая последовательность перехода от одной коровы к другой. И, конечно, обязательна подготовка к доению: промыть и промассажировать вымя, соски. Коровы привыкают к этому, спокойно ведут себя и охотно отдают молоко.

И теперь мне хочется сказать о главном — об отношении доярки к своему делу. Можно иметь все условия, хорошую группу, но не получать большого молока. Стоит пренебречь какими-то мелочами раз, другой, и надои начнут уменьшаться. Ведь коровы чутко реагируют на отношение к ним. Любые отклонения в содержании животных сразу же вызывают спад молокоотдачи.

Заботливый уход. Под ним я понимаю повседневный, настойчивый труд, без которого невозможно добиться успеха.

На четвертый, определяющий год пятилетки я взяла обязательство получить от каждой фуражной коровы своей группы по 3600 килограммов молока. Уже надоила 1200.

Н. ПУЧКОВА,
доярка опхоза «Темнолесский».

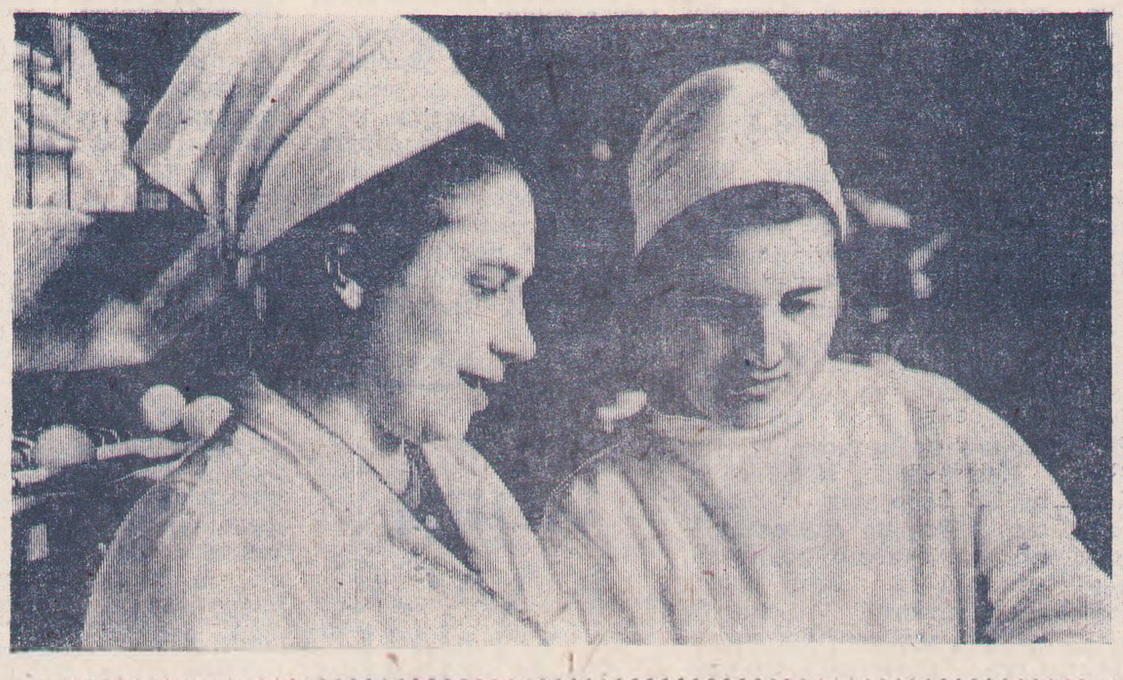

На снимке звеньевая цеха яйценосного стада кур Н. П. Сашенко (слева) и птичница В. П. Придворева. Звено, которое возглавляет Нина Павловна Сашенко, обязалось получить в определяющем году девятой пятилетки по 210 яиц от курицы-несушки.

Н. П. Сашенко за добросовестный труд награждена Ленинской юбилейной медалью.

Фото Н. БЕЛЕСОВА.

Один из лучших

В. М. Донецкий — один из лучших механизаторов третьего отделения опхоза «Михайловский». Двадцать четыре года возделывает землю Василий Михайлович. Весной и осенью он занимается подготовкой почвы и севом, а летом становится за штурвал комбайна.

По итогам третьего, решающего года пятилетки передовой механизатор награжден значком «Победитель социалистического соревнования».

Фото Н. БЕЛЕСОВА.

Гранулы плодородия

ЛЕТОМ прошлого года представители нашего колхоза побывали в соревнующемся со Шпаковским районом Врадиевском районе Николаевской области. Здесь наших товарищей особенно заинтересовал гранулятор по приготовлению удобрений из куриного помета. Наши украинские друзья несколько лет успешно применяют гранулы плодородия при посеве сахарной свеклы, подсолнечника и кукурузы. На этих участках урожайность значительно выше, чем на обычных.

В конце прошлого года колхоз приобрел у врадиевцев такой гранулятор и приступил к его установке. Ничего сложного в устройстве его нет. Гранулятор имеет сварную раму из уголка 65 X 65, на которой установлено два барабана из стальной трубы диаметром 300 миллиметров с отверстиями по 6 миллиметров по всей площади. Они вращаются друг другу навстречу, поджимаемые специальным устройством через винты с крупным шагом резьбы, на которых установлены мощные пружины.

Над барабаном смонтирован бункер емкостью до 0,3 кубометра. Привод вращения барабана осуществляется через цепную передачу и бортовые шестерни конечной передачи трактора «ДТ-54». Одна из них — большая шестерня бортовой передачи приварена венцом к трубчатому барабану, а малая является приводной шестерней и установлена в двух опорных подшипниках. Вращение осуществляется от 7,5-киловаттного электродвигателя, установленного в нижней части сварной рамы гранулятора. Производительность его до 0,5 тонны удобрений в смену. Такого количества примерно хватит, чтобы внести гранулированные удобрения на 10 гектарах.

Какова же технология их приготовления? Врадиевцы рассказали, что чем суше куриный помет, тем меньше добавки минеральных удобрений он требует. Мы эту работу ведем с более увлажненным пометом (до 50 процентов), поэтому приходится добавлять по 16 килограммов суперфосфата на каждые 50 килограммов куриного помета.

После гранулятора удобрения обязательно надо подсушивать. Мы для этой цели выделили специальное помещение, где оборудована сушилка, изготовленная из листового железа и отапливаемая теплогенератором «ТГ-150». Здесь в течение 48 часов и происходит досушка гранул, а затем они упаковываются в бумажные мешки и поступают в склад на хранение.

В этом году все посевы подсолнечника на 850 гектарах получат новые удобрения одновременно с семенами. Если прибавка урожая на каждом гектаре составит хотя бы три центнера, то мы получим дополнительно не менее трех тысяч центнеров маслосемян, или в колхозную кассу поступит более 30 тысяч рублей сверх плана.

В перспективе наше хозяйство планирует вносить гранулированные удобрения из куриного помета и под сахарную свеклу. Летом построим специальную площадку непосредственно у сырьевой базы — на центральном птичнике. Здесь куриный помет будет проходить сушку до определенной влажности, а потом поступит в закрытое помещение, откуда в зимнее время пойдет для приготовления гранулированных удобрений.

И. ЛОПАТИН,
председатель колхоза имени Чапаева.

На темы воспитания

Ущерб без корысти

Кому из нас не доводилось видеть группы молодых ребят, стоящих в подворотне, слоняющихся без дела по двору? Нередко сборище такой компании заканчивается выпивкой. И вот ребята вышли на улицу: одному показалось мало, выпили еще. Вваливается такая компания на вечер в Дом культуры. Не пошла девушка танцевать — удар по лицу, сделали замечание — в ответ нецензурная брань, выпроводили из клуба — надо собрать дружков для отмщения обидчикам.

Финал в этих историях известен. Наступает утреннее раскаяние, нередко в отделении милиции. И снова разговоры: «Ну что особенного, выпили, пошли... не помню сам, как все случилось».

Встречаясь с правонарушителями, беседуя с ним, каждый раз задаешь вопрос: «Где первое звено той цепи дурных поступков, которые привели юношу к тяжким последствиям?» Чаще всего нити ведут к семье. Что делали родители, чтобы не было этой самой духовной опустошенности?

Вот рассказ осужденного подростка: «Воровал недолго, потому что сразу был задержан милицией. Деньги мне были нужны на водку. Когда был маленьким, постоянно видел в семье пьянство, скандалы. От страха забивался в угол или убегал к бабушке. Когда бабушка умерла, бегать стало не к кому, уходил просто во двор. Однажды ребята пригласили выпить в подворотне, распили бутылку водки, понравилось. и пошло... Потом надо было мне покупать бутылку, а денег не было,... решил украсть».

В детской комнате милиции хранится немало объяснительных несовершеннолетних нарушителей. Это первая попытка осмыслить случившееся: «Как и почему я встал на путь правонарушений?».

Перебираю листочки, написанные неровным детским почерком, с массой ошибок, порой бессвязанным содержанием. Разные эти объяснительные, зачастую пропитанные жгучей горечью: «Отец никогда не спрашивал, где я бываю, с кем. Давал мне много карманных денег. Разрешал курить, а когда я пришел первый раз пьяный, просто посмеялся».

И так бывает не в одной семье. Вот факт. В Кочубеевском медицинском вытрезвителе в 1973 году побывало 13 несовершеннолетних. Одни из них оштрафованы, другие предупреждены. Среди подростков, побывавших в медвытрезвителе, есть и учащиеся общеобразовательных школ.

Недавно подростки Анатолий Долин и Николай Фролов побывали с ночевкой в медицинском вытрезвителе, еще двое были переданы на поруки родителям.

Возникает вопрос: «Разве продавец — женщина, сама мать, отпускающая подростку водку или вино, не знает, что она делает? Или официант, обслуживающий в ресторане несовершеннолетнего?» Каждый из них думает: «Я что? От меня ничего не зависит...».

Неправда. Именно от нас, взрослых, зависит. Только мы сами, и прежде всего родители, каждый в меру своих возможностей и способностей, можем преградить путь пьянству во имя будущего наших детей.

Н. КОВТУН,
старший инспектор детской комнаты милиции.

Читатель предлагает, сообщает, критикует.

НАМ ОТВЕЧАЮТ

Жители станицы Георгиевской сообщили в газету о нерегулярном приеме больных зубным врачем. Главный врач райбольницы И. Логачев отвечает:

«Зубной врач станицы Беломечетской выезжала в станицу Георгиевскую по вторникам и четвергам, когда была возможность проехать на мишине от станицы Беломечетской.

В данное время выезды будут возобновлены на транспорте совхоза «Кочубеевский» в те же дни. Выездная стоматологическая установка выедет в ст. Георгиевскую по графику».

Передовой опыт

Кабинетная система в школе

Совершенствованию учебно-воспитательного процесса во многом способствует хорошее оснащение его наглядными пособиями, техническими средствами обучения. Использовать же эти средства, методически правильно строить урок наиболее целесообразно помогает кабинетная система преподавания.

В этом убеждает опыт работы Васильевской восьмилетней школы. С марта 1973 года школа перешла на кабинетную систему. До этого времени педагогический коллектив под руководством директора школы А. Е. Красовского проделал большую подготовительную работу по оформлению кабинетов.

Как выглядят кабинеты в Васильевской школе? Кабинет физики имеет телевизор, киноаппарт, эпидиаскоп, есть затемнения, к каждому рабочему столу подведен ток, хранится оборудование в специальных ящиках. Хорошо оснащен кабинет географии. Здесь и киноаппарат, эпидиаскоп, телевизор и электрофицированная карта нашей Родины.

Много электрифицированных стендов и в других кабинетах: периодическая система Менделеева в химическом, формулы сокращенного умножения в математическом, «Говори правильно» в кабинете немецкого языка и т. д.

Почти каждый ученик принимает участие в оснащении кабинетов и оборудовании их, поэтому все созданное своими руками школьники берегут. Теперь не встретишь в школе запачканного стола, небрежное оформление. Здесь всегда чисто, уютно, все располагает к работе.

Что же дала кабинетная система школе? Прежде всего теперь максимально используются средства наглядности. В кабинете все под рукой, все сугубо специализировано. В нем все сосредоточено: и методическая литература, сборники упражнений, разнообразные словари, задачники, дидактический материал, литература, изучаемая по программе. Лучше стали усваиваться материалы программы, повысилась успеваемость. На примере этой школы видно: кабинетная система занятий дает большой эффект, помогает успешно решать обучение и воспитание учащихся.

В. ГРЕКОВА.

Бестиражные карточки

В первом полугодии 1974 года главное управление спортивных лотерей осуществило выпуск «бестиражных» карточек «Спортлото-2».

Бестиражная карточка отличается от обычной «Спортлото-2» цветом, буквенной серией и тем, что на ее лицевой стороне указан год, но не указан номер тиража. Вместо этого на всех трех частях карточки там, где должен находиться номер тиража, напечатаны две клетки типа индекса на почтовых конвертах. В этих клетках сам играющий обозначает номер тиража, в котором карточка должна участвовать. На оборотной стороне карточки для удобства ориентировки играющих помещены номера тиражей года и даты их проведения.

Приобретя нужное количество «бестиражных карточек», играющий может их заполнить и либо сразу написать номера нескольких тиражей вперед и опустить части «Б» и «В» в ящик «Спортлото», либо писать номер тиража перед каждым предстоящим тиражом и опускать карточки для участия в нем.

Заполняются и проверяются такие карточки «Спортлото-2» точно так, как и обычные.

Е. НЕБОТОВА,
инструктор Ставропольского зонального управления «Спортлото».

ЧЕЙ КЛАСС ЛУЧШЕ?

Сейчас все увлечены во второй Кочубеевской средней школе конкурсом на «лучший класс года». Определяется он по таким показателям — успеваемость класса, чистота кабинетов, в которых он занимался, общественная работа коллектива, поведение учеников, отношение дежурных к своим обязанностям и т. д. Победителей ждут призы: за первое место — поездка в Домбай, второе место — поездка по городам Кавминводской группы. Пока хорошие шансы на успех у 9 «а» класса. Но впереди еще более месяца времени. Конкурс продолжается.

И. ГЛУХОТА,
слушатель школы рабселькоров.

Писатель—воин

Писателю Константину Михайловичу Симонову присуждена Ленинская премия 1974 года за трилогию «Живые и мертвые» («Живые и мертвые», «Солдатами не рождаются», «Последнее лето»).

К. М. Симонова хорошо знает вся читающая публика нашей страны.

Константин Симонов родился в 1915 году. Он начинал свою литературную жизнь как поэт. В 1938 году вышел сборник его лирических стихов «Настоящие люди».

Еще до Великой Отечественной войны Константин Симонов в качестве журналиста был участником боевых действий в «горячих местах» Европы и Азии. А с 1941 года он военный корреспондент.

Константин Михайлович — автор облетевших всю страну стихотворений о войне, о любви. После войны был издан поэтический сборник «Друзья и враги».

В разное время Симоновым написаны актуально прозвучавшие пьесы «Парень из нашего города», «Русские люди», «Под каштанами Праги», «Русский вопрос», «Чужая тень», «Четвертый».

Из наиболее популярных романов Симонова можно назвать «Дни и ночи», «Товарищи по оружию».

Последнее произведение писателя, его трилогия о Великой Отечественной войне, выдающееся литературное явление нашего времени, в которой слились воедино и роман-событие и роман-судьба. Эта прекрасная эпопея — памятник героизму советского народа в жесточайшей из войн.

На снимке: К. М. Симонов.

Фото В. МАСТЮКОВА. (Фотохроника ТАСС).

Утерянные круглую печать и угловой штамп, принадлежащие фельдшерско-акушерскому пункту Кочубеевского района Ставропольского края, считать недействительными.
3—1

ДИРЕКЦИИ КИНОСЕТИ
ТРЕБУЮТСЯ
составитель программ и киномеханик для работы в кинотеатре «Спутник». Оплата согласно штатному расписанию.
Обращаться по адресу: с. Кочубеевское, кинотеатр «Спутник». Телефоны 6-79 и 2-27. 3—1

Кочубеевский деревообрабатывающий комбинат
СВОБОДНО ПРОДАЕТ
деревянные отходы по цене 3 рубля за один кубометр, **штукатурную дрань** по цене 10 рублей за одну тысячу штук. 3—2

УВАЖАЕМЫЕ ПОКУПАТЕЛИ!
27 апреля около магазина «Универмаг» с. Кочубеевского
ПРОВОДИТСЯ
праздничная **торговая ярмарка.**
На ярмарке будут предоставлены в широком ассортименте **промышленные, хозяйственные и продовольственные товары.**
Просим посетить ярмарку и приобрести необходимые покупки.

Редактор
Г. БАЛМАКОВ

В хозмаге Ипатовского РТО
ИМЕЕТСЯ В ПРОДАЖЕ:
строительный лес лиственных пород, строительный лес хвойных пород, пиломатериалы хвойных и лиственных пород, штакетник хвойных пород, помидорная палочка, автокузова «ГАЗ-51», блоки оконные, горбыль, детали домов М-3, уголь АС.
Продажа производится за наличный и безналичный расчет.
2—1

Правление колхоза имени Октябрьской революции
ДОВОДИТ ДО СВЕДЕНИЯ
граждан, что на территории колхоза **с 15 апреля по 30 октября 1974 года проводится обработка посевов ядохимикатами.** Скашивание травы, пастьба скота и выставка пчелосемей на расстоянии ближе 2-х километров от обрабатываемых участков запрещается.
3—3

Богословскому свеклопункту Эркен-Шахарского сахарного завода
ТРЕБУЮТСЯ
механик, механизаторы на погрузо-разгрузочные механизмы и мехлопаты. Оплата механизаторов повременно-премиальная
За справками обращаться к заведующему свеклопунктом. Телефон 3—36.
5—2

Коллектив рабочих и служащих совхоза «Кочубеевский» выражает глубокое соболезнование механику отделения № 2 Ивану Павловичу Яковлеву по поводу преждевременной смерти его жены

ЯКОВЛЕВОЙ
Веры Георгиевны.

Коллектив работников центральной конторы совхоза «Кочубеевский» выражает глубокое соболезнование инспектору по кадрам Любови Георгиевне Денисенко по поводу преждевременной смерти ее сестры

ЯКОВЛЕВОЙ
Веры Георгиевны.

Коллектив Балахоновского Дома-интерната выражает глубокое соболезнование рабочему Степану Николаевичу Казьмину по поводу скоропостижной смерти его жены.
Марии Алексеевны.

Коллектив сотрудников РК КПСС выражает глубокое соболезнование инструктору сельскохозяйственного отдела РК КПСС Александру Петровичу Шаповалу по поводу смерти его матери
Олимпиады Андреевны.

НАШ АДРЕС: с. Кочубеевское Ставропольского края, улица имени Октябрьской революции, № 47. Телефоны: редактора — 3-09, зам. редактора — 6-38, отдела сельского хозяйства — 4-09, ответ. секретаря и корректора—3-79. отдела писем — 2-44, бухгалтерии — 4-86, радиовещания — 5-05, типографии — 5-49.
Газета выходит по вторникам, четвергам и субботам.
Тираж 11023 Набрана и отматрицирована в Кочубеевской типографии, отпечатана в Невинномысской типографии. Заказ № 981