Пролетарии всех стран, соединяйтесь!

ЗВЕЗДА ПРИКУБАНЬЯ

Орган Кочубеевского районного комитета КПСС, районного Совета депутатов трудящихся Ставропольского края

Год издания 12-й
№ 42 (2253)
СУББОТА
6
апреля
1974

Цена 2 коп.

Определяющему году пятилетки — ударный труд.

Благоустроим улицы и села

В весенние дни, когда яркой зеленью покрываются поля, проклевываются первые листочки и все в природе обновляется, предметом особого внимания человека становятся его родная улица, село. Все хотят видеть их красивыми, благоустроенными. Это естественное стремление идет от любви к родным местам.

Хорошее настроение всегда сопутствует человеку, если на улице, где он живет, выравнены и засыпаны щебнем пешеходные дорожки, окопаны лунки деревьев, разбиты цветники, убраны листва, сухостой. Сейчас все это предстоит сделать. Приближается ленинский коммунистический субботник, праздник Первомая, и по доброй традиции жителям сел нашего района необходимо навести образцовый порядок на улицах, во дворах, в скверах.

С этой целью объявлен месячник по благоустройству с 1 апреля по 1 мая. Исполкомы сельских Советов депутатов трудящихся должны активизировать работу уличных комитетов, и с их помощью организовать широкое участие населения в проведении месячника. Если каждый житель выйдет и наведет порядок возле своего дома, любая улица помолодеет, станет краше. Следует сказать, что исполкомы сельских Советов еще мало стимулируют работу уличных комитетов. Работы по благоустройству у нас проводятся ежегодно, но итоги сделанного подводятся редко, не отмечаются лучшие уличные комитеты.

Больше активности могут проявить и члены общества по охране природы. Весна — лучшая пора посадки декоративных деревьев и кустарников. К сожалению, посадочного материала завозится мало, не хватает семян цветов. Об этом в газете уже говорилось, но ответственный секретарь районного совета общества охраны природы М. Жендобаев пока не наладил своевременную доставку саженцев из питомника. Не работает до сих пор и магазин «Природа».

В редакцию поступают письма, в которых говорится о разбитых дорогах, невнимании сельских Советов к их благоустройству. Руководители исполкома сельских Советов на эти жалобы отвечают однообразно: нет денег, нет транспорта для подвозки нужных строительных материалов. Но зачастую этими словами они прикрывают свою безинициативность. Год назад, например, из Кочубеевского сельского Совета пришел ответ жителям улицы Рабочей о том, что въезд на улицу будет сделан в ближайшее время колхозом имени Октябрьской революции. Прошел год, но так ничего и не сделано. И снова идут жалобы. Сельскому Совету явно не хватило настойчивости, чтобы выполнить свое слово.

Читатель нашей газеты тов. Васин пишет, что у его дома по улице Гагарина школьники сломали штакетник, повредили они забор и в доме № 70 по этой же улице. А живет здесь инвалид Отечественной войны, которому перевалило за семьдесят...

Немало сигналов поступает в газету о сломанных деревьях, затоптанных газонах. Говорят эти факты о снижении воспитательной работы в наших школах. Еще недавно школьные «Зеленые патрули» не только занимались посадкой саженцев, но и ухаживали за ними, оберегая от порчи. Сегодня, к сожалению, таких патрулей нет, и как факт: от безделья старшеклассники причинили боль пожилым людям своим поступком.

Ослабили свою работу по наведению должного порядка в селах работники санэпидстанции. Им не хватает принципиальности, вот и выходит, что выгреба в райцентре коммунальники своевременно не очищают. Это порождает многочисленные жалобы жителей.

Эстетика улицы — это не только чистота, зеленые насаждения. А также уличное освещение, состояние витрин магазинов, киосков, телефонных будок. И здесь нужен хозяйский глаз. Дел много. Каждый из нас должен определить участок работы, и в свободное время внести свой вклад в преображение улицы, села.

Яровые посеяны

Восточный ветер со свистом проносится над полями первой бригады колхоза «Полярная звезда». Нелегко в таких условиях приходится механизаторам. Но время не ждет. На прицепе гусеничного трактора, управляемого Николаем Прищепа, три сеялки. За работой их пристально наблюдают посевщики Владимир Байдунов, Иван Оголев и Николай Мурашкин. Как только подсохла почва, агрегат вышел в поле.

Подсеяны сотни гектаров озимых посевов, пострадавших от стихии

В день засевалось по 40—45 гектаров. А в конце этой недели закончен сев ранних зерновых. Посеяно 50 гектаров гороха и 55 овса. Семена легли в хорошо обработанную и удобренную минеральными туками почву.

М. ПЕТРОВ.

Используя любую возможность, механизаторы второго отделения рисосовхоза «Восход» готовят почву под яровые культуры. Трактористы член КПСС Ф. А. Малых (на снимке снизу) и В. И. Сотников пашут почву в первом отделении. За два неполных дня они вспахали 18 гектаров при норме на агрегат 5,5 гектара.

Фото П. Брязгуна.

С ОПЕРЕЖЕНИЕМ

В последний день марта от подъездных путей ферм совхоза «Междуреченский» отошли машины с молоком, полученным сверх плана в первом квартале.

С начала года совхоз поставил государству 317,5 тонны продукции молочного животноводства. Сверх плана отправлено 37,5 тонны молока. Задание перевыполнено на 15 процентов.

Особенно отличился коллектив первой молочнотоварной фермы: все доярки выполнили свои личные социалистические обязательства. А в соревнующемся с ними коллективе второй молочнотоварной фермы существенный вклад в выполнение обязательств внесли Ф. А. Кульпанович, А. А. Буланая, В. П. Носкова и Л. И. Носкова, получившие около 800 килограммов молока от коровы в первом квартале. У Л. Н. Ломаевой в группе удои составили почти 700 килограммов.

Животноводы совхоза успешно справились с заданием по продаже мяса. На откорме скота высоких привесов добились наши скотники Гавриил Романович Швыдко и его сын Федор. В марте их бычки прибавляли в весе по 864 грамма каждый.

В. КОТЛОВ,
секретарь парткома совхоза «Междуреченский».

Вклад балахоновцев

Работники молочного животноводства колхоза имени Балахонова подвели итоги соревнования за первый квартал четвертого года пятилетки. Первое место занял коллектив третьей фермы, выполнивший квартальное задание по поставкам молока на 8 дней раньше срока.

По сравнению с тем же периодом прошлого года надой молока от коровы возрос на 138 килограммов и составил 470 килограммов. На заготовительный пункт балахоновцы отправили 419 тонн продукции.

В. ГОНТАРЬ,
заместитель секретаря парткома колхоза имени Балахонова.

Поздравляем с наградой

Указом Президиума Верховного Совета СССР за успехи в выполнении и перевыполнении плана 1973 года и принятых социалистических обязательств награждены:

ОРДЕНОМ ТРУДОВОГО КРАСНОГО ЗНАМЕНИ

МАРИНИНА Таисия Ивановна — раскладчица-обмеловщица Кочубеевской швейной фабрики.

ОРДЕНОМ «ЗНАК ПОЧЕТА»

НЕТЯЖЕНКО Мария Гавриловна — запускальщица Кочубеевской швейной фабрики.

МЕДАЛЬЮ «ЗА ТРУДОВУЮ ДОБЛЕСТЬ»

ВОЛОШИН Дмитрий Иванович — слесарь-ремонтник Кочубеевской швейной фабрики.

МЕДАЛЬЮ «ЗА ТРУДОВОЕ ОТЛИЧИЕ»

СЕРДЮКОВА Валентина Алексеевна — контролер качества Кочубеевской швейной фабрики.

УЧАТСЯ СЕКРЕТАРИ

В минувший четверг в зале заседаний райкома КПСС состоялся семинар секретарей партийных комитетов, первичных партийных организаций района.

С лекцией о международном положении страны перед ними выступил лектор районной организации общества «Знание» Н. И. Толстиков.

Затем опытом работы обменялись секретари парткомов колхоза «Полярная звезда» В. М. Головков, совхоза «Беломечетский» Г. М. Блинников, колхоза «Красная звезда» Б. Ф. Кузнецов и секретарь партбюро Невинномысской автобазы треста овощных совхозов Г. В. Терещенко, которые рассказали о практике контроля за выполнением партийных поручений, ведении делопроизводства в партийных организациях.

Заведующий отделом организационно - партийной работы РК КПСС В. Н. Сердюков в своем выступлении уделил внимание работе с молодыми коммунистами. Завершению занятий в системе партийного просвещения посвятил свое выступление заведующий кабинетом политпросвещения райкома КПСС В. И. Джалилов.

В стране началась подготовка к выборам в Верховный Совет СССР. С задачами, которые предстоит решить партийным организациям в связи с этим важным событием, перед собравшимися выступила секретарь райкома КПСС Л. К. Зинковская.

Итоги работы семинара секретарей партийных комитетов, первичных партийных организаций подвел второй секретарь райкома КПСС П. И. Ревин.

В Центральном Комитете КПСС

3 апреля состоялось совещание первых секретарей обкомов КПСС, Председателей Советов Министров АССР и председателей облисполкомов областей и автономных республик нечерноземной зоны Российской Федерации, руководителей ряда министерств и ведомств СССР и РСФСР.

На совещании были обсуждены конкретные задачи партийных, советских и хозяйственных органов по организации выполнения постановления ЦК КПСС и Совета Министров СССР «О мерах по дальнейшему развитию сельского хозяйства нечерноземной зоны РСФСР».

С большой речью выступил Генеральный секретарь ЦК КПСС товарищ Л. И. Брежнев.

В работе совещания приняли участие члены и кандидаты в члены Политбюро, секретари ЦК КПСС, ответственные работники ЦК КПСС, Совета Министров СССР и Совета Министров РСФСР.

Совещание в ЦК КПСС

2—4 апреля в ЦК КПСС состоялось совещание заведующих общими отделами ЦК компартий союзных республик, краевых, областных и окружных комитетов КПСС, а также некоторых городских и районных комитетов партии.

На совещании с большой речью о задачах общих отделов партийных комитетов выступил тепло встреченный присутствующими Генеральный секретарь ЦК КПСС товарищ Л. И. Брежнев.

На совещании был заслушан доклад заведующего Общим отделом ЦК КПСС тов. К. У. Черненко о совершенствовании стиля и методов работы общих отделов партийных органов.

В обсуждении доклада участвовали заведующие общими отделами ЦК компартий некоторых союзных республик, крайкомов и обкомов КПСС, ряда горкомов и окружкомов партии и другие.

В работе совещания приняли участие секретарь ЦК КПСС тов. И. В. Капитонов, председатель Центральной ревизионной комиссии КПСС тов. Г. Ф. Сизов, управляющий делами ЦК КПСС тов. Г. С. Павлов, управляющий делами Совета Министров СССР тов. М. С. Смиртюков.

Каким быть досугу молодежи?

СО II ПЛЕНУМА РК ВЛКСМ

Как уже сообщалось, 2 апреля состоялся второй пленум РК ВЛКСМ. С докладом «О повышении роли комитетов ВЛКСМ в организации досуга молодежи» выступил первый секретарь райкома комсомола В. И. Ледовской.

В НАШЕМ районе, отметил докладчик, имеется 57 клубов и Домов культуры. До конца пятилетки откроются еще клубы и Дома культуры в населенных пунктах девяти сельских Советов. В 164 кружках художественной самодеятельности занимается около 2 тысяч человек. В районе сегодня работают хоровые коллективы, духовые оркестры, оркестры народных инструментов, инструментальные ансамбли, драматические и танцевальные коллективы, агитбригады. Работают кружки детской художественной самодеятельности, кино- и фотостудии, кружки прикладного искусства.

В 1973 году было проведено 478 тематических диспутов, вечеров, в которых участвовало более 51 тысячи человек. На сценах сельских клубов поставлено 656 концертов, которые просмотрели 113 тысяч человек.

В районе работает 26 библиотек, книжный фонд которых около 400 тысяч экземпляров. Но процент охвата чтением населения составляет всего 43 процента.

Комитеты комсомола не имеют почти никакой связи с библиотеками. А ведь именно комсомольские активисты должны стать организаторами читательских конференций, диспутов, вечеров поэзии. Видимо, только по этому Дворцовский, Балуевский, Свистухинский, Первоказьминский клубы большую часть времени находятся под замками. Лишь изредка открываются они для демонстрации кинофильмов. Какая речь может идти о развитии здесь самодеятельного художественного творчества, о формировании высоких художественных вкусов, об открытии новых молодых талантов и способностей.

Молодежь с большой охотой идет лишь в те клубы, где работают кружки, спортивные секции. А в совхозах «Кочубеевский», «Правокубанский», колхозах «Заветы Ильича», «Полярная звезда», «Красная звезда» молодежь не чувствует себя хозяином клуба, ей некуда пойти и нечем заняться. И как следствие этого молодежь не остается на селе.

В райцентре — 28 первичных комсомольских организаций. В селе проживет около 1,5 тысячи молодых людей. К их услугам прекрасный Дворец культуры со спортивными и читальными залами, несколько библиотек, кинотеатров, клубов, где, казалось бы, можно хорошо провести свободное время. Но не идет молодежь во Дворец культуры, где, по-видимому, нет ничего привлекательного. Ее влекут лишь танцы. И, как правило, на них мало порядка. Нередко здесь же организуются выпивки. Районному штабу оперативного комсомольского отряда пора навести порядок. Ведь не случайно в прошлом году 252 человека из числа молодежи райцентра побывало в медвытрезвителе, а в этом году его успел посетить 31 человек. Есть ли выход из создавшегося положения? Есть. Это работа спортивных секций, шахматно-шашечного клуба, молодежных огоньков. И руководить этой работой призван клуб выходного дня.

Вопрос о кадрах в отделе культуры не снимается сегодня с повестки дня. В районе сейчас работает 88 культработников. Это очень мало. Низок и общеобразовательный уровень культпросветработников. Лишь 43 человека имеют специальное образование. Малая часть обучается заочно, некоторые не имеют даже среднего образования. Большая текучесть кадров: в прошлом году уволилось 19 человек.

Физическая культура должна войти в жизнь каждого молодого человека. Однако чем объяснить тот факт, что из 30168 человек включилось в сдачу нового комплекса ГТО лишь 9334. Не приступили к сдаче нормативов комсомольцы и несоюзная молодежь в колхозе «Полярная звезда», совхозах «Родина», «Невинномысский», на птицефабрике «Невинномысская», Кочубеевской швейной фабрике, деревообрабатывающем комбинате и комбинате производственных предприятий. В районе очень слаба спортивная база. В райцентре 3 стадиона. 2 из них требуют реконструкции. Мало внимания уделяют комитеты комсомола строительству простейших спортивных сооружений.

Выступившие в прениях по докладу, рассказали о том, какую роль занимают комитеты комсомола в организации досуга молодежи в колхозах, совхозах, на промышленных предприятиях района.

По обсуждаемому вопросу на пленуме принято постановление, направленное на всемерное улучшение досуга молодежи района.

Участники пленума заслушали и приняли к сведению информацию о проделанной работе бюро районного комитета ВЛКСМ между VII районной комсомольской конференцией и II пленумом РК ВЛКСМ, с которой выступил второй секретарь РК ВЛКСМ Ю. В. Бут.

Пленум утвердил перспективный план работы райкома комсомола на 1974 — 1975 годы.

На этом Пленум РК ВЛКСМ свою работу закончил.

ПРЕДЛОЖИЛИ ШВЕЙНИКИ

Самые разнообразные новшества внедряются по инициативе рационализаторов Кочубеевской швейной фабрики. Это реконструкция машин и реставрация их узлов с целью повышения производительности труда, и внедрение автоматизации в подсобно-вспомогательном хозяйстве с целью экономии средств, сырья и материалов и т. д. Некоторые из этих новшеств имеют не только местное значение, но могут быть с успехом заимствованы предприятиями другого профиля или же предприятиями этой же отрасли из других городов, населенных пунктов края.

Вот почему описанные ниже новшества стали объектом научно-технической информации и пропаганды Ставропольского ЦНТИ и рекомендованы к внедрению на предприятиях края.

С целью расширения технико-эксплуатационных возможностей ленточной раскройной машины предложено предохранительную скобу машины заменить отрезком цельнотянутой трубы с пазом для вставки ленты. Такая реконструкция скобы позволяет на раскройной машине «РЛ-3» применять ленту шире 15 миллиметров, как и на других раскройных машинах.

Положительный эффект дала и реставрация ножей к машине 529-го класса. Для реставрации берут два отработанных ножа и на расстоянии 75 миллиметров от верхнего конца ножа контактной сваркой приваривают нижний конец необходимой длины. Благодаря этому отпала необходимость в приобретении новых ножей.

Схема автоматического включения насосов водонапорной башни обладала рядом недостатков: не предусматривалась защита на случай перелива воды через бак и защита электродвигателя при неисправности насоса. Рационализаторами предложена релейная схема автоматического заполнения и поддержания уровня воды в баке и защиты электродвигателя от перегрузок и холостого хода.

Для этого устанавливают два электрода. При понижении уровня воды в баке ниже электрода реле включает насос, а когда вода дойдет до второго электрода, насос отключается. Если через 15 секунд насос не подает воду, то реле времени отключает его, и загорается сигнальная лампочка. Надежность схемы повысилась.

И еще один пример удачного вмешательства рационализаторов. Раньше в цехе не было сигнализации включения вентиляции, вследствие чего при закрытии цеха вентиляция могла остаться включенной. Предложено вывести в цех сигнальные лампы, которые загораются при включении вентилятора, и выполнить блокировку, которая атвоматически выключает вентилятор при выключении освещения внутри цеха. В результате снизился расход электроэнергии, повысилась надежность работы вентиляции.

Ф. КОЛЬЦОВ,
инженер Ставропольского ЦНТИ.

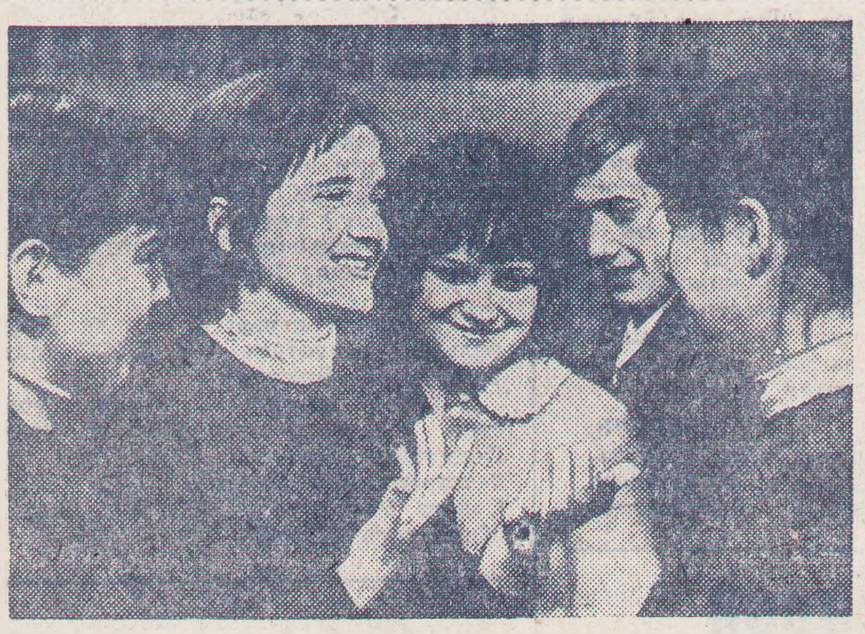

Делегат XVII съезда ВЛКСМ

Белорусская ССР. Десятиклассница 37 средней школы г. Гомеля Аня Серафимович избрана делегатом XVII съезда ВЛКСМ. Аня комсорг класса и заместитель секретаря комитета комсомола школы. Она учится только на «4» и «5», активно участвует в работе совета школьного Ленинского музея.

Минувшим летом Аня была комиссаром ученического строительного отряда, который возводил ферму в совхозе «Струкачевский» Кормянского района Гомелевской области.

На снимке: Аня Серафимович с товарищами.
Фото Ч. МЕЗИНА. (Фотохроника ТАСС).

Нам отвечают

Сообщаем, что статья «Образец бесхозяйственности», напечатанная 23 марта 1974 года в газете «Звезда Прикубанья» обсуждена 28 марта 1974 года на расширенном заседании парткома совхоза «Невинномысский»

Статья признана правильной. Партком строго наказал управляющего четвертым отделением Л. С. Ткаченко. Ему объявлен строгий выговор с занесением в учетную карточку за плохую организацию работы на овцекомплексе.

Объявлены партийные взыскания секретарю цеховой парторганизации четвертого отделения И. Д. Гарбузовскому, главному зоотехнику А. Ф. Москалеву, главному ветврачу В. Д. Буканову. Партком наметил мероприятия по устранению недостатков, отмеченных в данной статье.

И. БАБИЧЕВ,
секретарь парткома совхоза «Невинномысский».

ВСЕГДА УВАЖИТ

Мария Ивановна Голубенко — библиотекарь. Всегда уважит человека, если тому нужна помощь. Если человек болен, подаст воды, поправит подушку. В доме престарелых это внимание помимо своей основной работы ценят. По ее инициативе приобретены два телевизора. Это расширило наше окно в мир. Она читает нам газеты, подыскивает хорошую книгу. Никогда не услышать от нее слова «нет». Спасибо ей за все доброе, что она сделала для нас.

А. МУКОВОЗОВА,
с. Балахоновское, Дом-интернат для престарелых.

В помощь хлеборобам

ЗАДАЧИ ОПРЕДЕЛЕНЫ

Неоценимую помощь в развитии сельскохозяйственного производства района оказывает Кочубеевское объединение «Сельхозтехника». Колхозы и совхозы приобретают здесь новую технику, оборудование, запасные части для сельхозмашин. Четкий контроль за ходом полевых работ ведет диспетчерская служба.

В нынешнем году у нас организовано техническое обслуживание тракторов «К-700» и «Т-150». В результате коэффициент готовности тракторов этих марок в районе равен 0,94. Только в этом году хозяйства пополнились восемью новыми марками тракторов. Широким фронтом идут полевые работы. В период весенне-полевых работ у нас постоянно будут дежурить две автомашины, для доставки запасных частей по заявкам из хозяйств. Это позволит оперативно устранить поломки сельскохозяйственной техники, значительно сократить потери времени. В настоящее время в объединении внедряется передовой так называемый раплаский метод, который отлично зарекомендовал себя во многих хозяйствах Эстонии. В чем он заключается? От хозяйств района принимают заявки на запасные части, затем производится общий анализ. Название дефицитных узлов и деталей записывается в журнал неудовлетворенного спроса. Составленная по журналу заявка отправляется на краевую торговую базу, откуда поступают лучшие запасные части. Предусматривается изменение системы материального поощрения для работников торговой базы. Размер премии будет зависеть не только от выполнения плана, но и от готовности техники в целом по району. Большое значение имеет вовлечение в хозяйственный оборот излишних материалов и запасных частей, которые скапливаются в некоторых хозяйствах и не используются годами. Это облегчит планомерность и четкость в работе снабженческой службы. Проблема запасных частей, можно сказать, будет решена.

Раплаский метод направляет деятельность специалистов среднего звена непосредственно на контроль за ведением полевых работ, технических уходов машинно-тракторного парка. Думаю, что он найдет применение и у нас в районе.

А. ШУМСКИЙ,
управляющий объединением «Сельхозтехника».

Здоровье

Медики—сельским труженикам

Здоровье в походе

Врач на полевом стане всегда желанный человек. Бывает же порой: что-то побаливает у человека, но все некогда побывась у врача. Так и идет время, и... развивается болезнь. Чтобы это не случилось, и едет врач в поле. И пусть нет кабинетной тишины, ухабисты проселки, но зато как эффективна консультация, осмотр для того человека, который с утра и до вечера в поле поднимает пашню или ведет сев...

Напряженные планы нынешнего года, дополнительные трудности, выпавшие на долю механизатора после перезимовки озимых, ускорят темпы работ, и в это время очень важно, чтобы человек в поле был окружен вниманием, заботой. Жилищно-бытовые условия, организация питания, обеспечение водой, аптечками первой помощи— вот тот круг, который должен волновать медицинского работника.

В настоящее время идет проверка полевых станов. Медицинский осмотр прошли все механизаторы, сейчас идет обследование состояния здоровья тех людей, кто работает с ядохимикатами.

На весенне-летний период составлен график, по которому работники фельдшерско-акушерских пунктов, участковых больниц и райполиклиники будут регулярно посещать хлеборобов, оказывать им лечебную помощь, проводить санитарно-просветительную работу.

На этот период будут пересмотрены часы работы медицинских учреждений и изменены с таким расчетом, чтобы труженики сельского хозяйства могли попасть на прием к врачу в удобное для них время.

И. ЛОГАЧЕВ,
главный врач районной больницы.

Здравпункт на заводе

На территории завода «Автоспецоборудование» находится фельдшерский здравпункт, в котором трудятся зубной врач Таисия Дмитриевна Тевилева и фельдшер Татьяна Васильевна Макаренко. Администрация завода уделяет пункту большое внимание.

Рабочим завода очень удобно — медицинская помощь всегда рядом, не надо тратить много времени на посещение врача в поликлинике. В здравпункте не только окажут нужную помощь, здесь можно приобрести для себя и своей семьи нужные медицинские товары. Посещают здравпункт и маленькие граждане из детского сада — лечат зубы.

За последнее время улучшена работа с донорами. Нынче 61 человек безвозмездно сдает свою кровь. Бывает и разовая сдача. Заболел, например, товарищ по работе — нужна кровь. В беде не оставили рабочего Николая Дмитриевича Сильченко. Пришли Л. Помазанова, Г. Зыль, В. Ковшикова, П. Колпиков, А. Науменко, О. Партионова.

Н. ВЕЛИЧКО,
селькор.

Спасибо, донор!

В СТАНИЦЕ Барсуковской прошел день донора. Впечатление после этого мероприятия хорошее. Такое чувство, словно узнал хорошего человека. Хочу добавить, что это знакомство не было случайным. Мы многое сделали для того, чтобы разбудить интерес людей к донорству. Это видно даже в организации самого дня донора.

Раньше нам приходилось возить своих доноров в райцентр для того, чтобы они сдали там кровь. А недавно мы решили вызывать станцию переливания крови к себе. Дача крови на месте, в станице, намного удобнее и для нас, и для донора. Сказались и большая разъяснительная работа, беседы врачей, демонстрация кинофильмов, встречи с донорами.

Очень приятно было видеть среди доноров библиотекаря Н. И. Колесникову, культпросветработника Н. Н. Курбанова, секретаря парткома совхоза Н. Г. Фоменко, главного агронома В. Г. Тищенко, инженера по технике безопасности совхоза «Родина» Ф. Я. Оглы и многих других. Эти доноры сдают кровь ежегодно. Своим поступком они еще и еще раз убеждают тех, кто не решается стать донором, в важности этого дела.

Добрый пример — это хорошо, но не бездействуют и наши медики.

В период донорства нет такого уголка в станице, где бы не побывал наш медик-агитатор. Он успевает выполнить и свою работу, и оповестить своих доноров, еще раз рассказать им для чего нужна кровь.

Пример в этом отношении показали медсестра М. К. Криводеденко, медицинская сестра А. П. Гусева, зубной врач Е. Д. Нерезова, медицинская сестра Г. Л. Шкулета. В результате к нам в день донора пришло много добрых, сознательных людей.

Спасибо вам всем, дорогие наши доноры, за благородный поступок!

П. КОБЫШЕВА,
клинический лаборант.

Преимущества налицо

От имени многих односельчан хочется выразить большую благодарность администрации Кочубеевской центральной районной аптеки за хорошую и своевременную услугу населению.

Сделано доброе дело: прямо в аптеке организован оптический отдел по продаже, ремонту и изготовлению очков для населения. Теперь нет необходимости тратить дорогое время на поездку в город, чтобы сделать заказ и получить его. Очень довольны клиенты внимательным и культурным обслуживанием специалиста оптики районной аптеки Валентины Петровны Сумовой.

П. СОЛОВЬЕВ.
с. Кочубеевское.

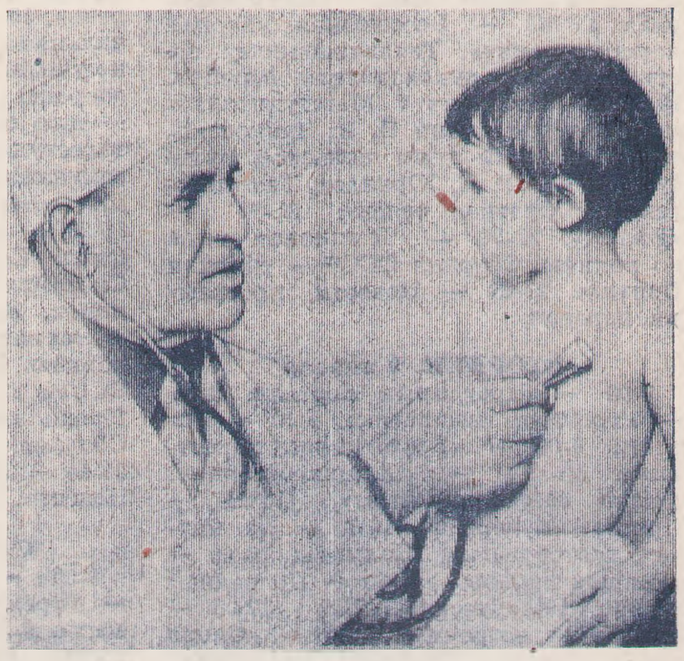

Крепкими и здоровыми растут малыши в детсаде «Гвоздика». Об этом заботится опытный врач В. С. Таболов. Вот и сегодня идет медицинский осмотр. Прослушивание показало: малыш здоров...

Фото П. Брязгуна.

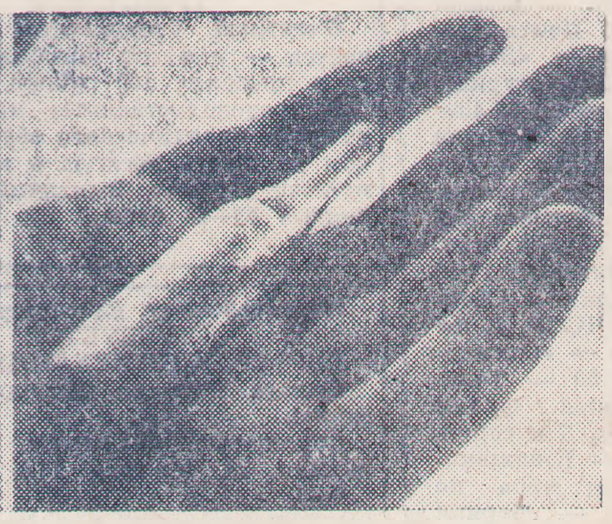

ЗАВТРА — ВСЕМИРНЫЙ ДЕНЬ ЗДОРОВЬЯ

ЛЕНИНГРАД. Всесоюзный научно-исследовательский институт гриппа стал центром сотрудничества вирусологов Советского Союза и Соединенных Штатов Америки в борьбе с опасным заболеванием. Предстоящие совместные исследования ученых США и СССР охватывают большой круг вопросов. Главное внимание уделяется созданию средств и методов предупреждения гриппа и подобных заболеваний, внедрению их в практику здравоохранения, а также прогнозированию болезни с целью своевременной организации профилактических мероприятий. В распоряжении медиков — исследовательские лаборатории, клиники, снабженные самой совершенной техникой.

НА СНИМКАХ: научные сотрудники института в своей работе используют электронно-вычислительную машину; живая гриппозная вакцина, созданная в ленинградском институте.

Фото Ю. Белинского. (Фотохроника ТАСС).

Важный вопрос

„ТРУДНЫЕ" РУКОВОДИТЕЛИ

В СООТВЕТСТВИИ с приказом министра здравоохранения СССР проводятся обязательные периодические медицинские осмотры трудящихся при поступлении на работу. Целью предварительных медицинских осмотров является всестороннее и углубленное обследование состояние здоровья и выдача заключения о возможности использования рабочих и служащих в производственных профессиях, предусмотренных настоящим приказом.

Проведение периодических медицинских осмотров обеспечивает динамическое наблюдение за состоянием здоровья работающих в условиях профессиональных вредностей и своевременное выявление профессиональных заболеваний.

Ежегодно в районе районной поликлиникой и поликлиниками врачебных участков проводятся осмотры рабочих, занятых на вредных участках производства и колхозников, занятых работой с ядохимикатами.

На сегодня санэпидстанция совместно с районной поликлиникой и поликлиниками участков провели большую работу. Определены контингенты, подлежащие осмотрам, даны характеристики неблагоприятных профессиональных факторов, составлены графики проведения осмотров, они доведены до сведения руководителей предприятий. Казалось бы, все ясно, однако некоторые руководители срывают эти графики.

Так, руководство Кочубеевского АТП не полностью предоставило людей на осмотр, а на деревообрабатывающем комбинате вообще не стали уделять времени этому вопросу. И результат: ни один человек из ДОКа комиссию не прошел.

Многие руководители промышленных предприятий несвоевременно представляют в поликлинику списки рабочих, подлежащих периодическим осмотрам. Напрашивается вывод, что эти руководители не заинтересованы в профилактике профессиональных заболеваний и улучшении здоровья рабочих предприятий.

Аналогичное положение складывается и с осмотрами людей, работающих с ядохимикатами. Осмотры этой категории рабочих почти завершены. Однако руководство птицефабрики «Невинномысская», совхоза «Кубань», совхоза «Родина» не подготовило до настоящего времени списки в поликлинику, не говоря уже о прохождении медосмотра.

Некоторые хозяйства своевременно подали списки, а вот организовать подвоз рабочих для осмотра были не в состоянии. Так, руководство совхоза «Невинномысский», согласно спискам, должно было представить 58 человек, но добрая половина рабочих совхоза так и не побывала в поликлинике, из совхоза «Закубанский» вместо 52 человек прибыло 27.

По-иному поступили в колхозе имени Чапаева — исправно подготовили списки, а на осмотр представили совершенно других людей.

Все эти факты приводят к тому, что в период интенсивного проведения работы с ядохимикатами людей не хватает. Естественно, привлекаются лица, не проверенные медицинской комиссией, и, хуже того, привлекаются к работе лица, не допущенные медицинской комиссией. Такие факты имели место в совхозе «Восход», колхозе имени Октябрьской революции и некоторых других хозяйствах.

Руководители ряда колхозов и совхозов мало заботятся о бытовых условиях работающих с ядами. Во многих хозяйствах нет бытовых комнат, душевых, прачечных для обезвреживания спецодежды и средств защиты. А в таких хозяйствах, как колхозе имени Чапаева, колхозе имени Балахонова, совхозе «Правокубанский», колхозе «Заветы Ильича» бытовые помещения совершенно не оборудованы. В некоторых хозяйствах крайне недостаточно спецодежды и средств защиты, а к имеющимся относятся очень небрежно и после разового использования их применять уже нельзя.

Нигде нет моечных пунктов, заправочных станций и растворных узлов. Поэтому растворы готовятся вручную. Таким же образом производится заправка ядохимикатами агрегатов.

И, говоря об этом сегодня в газете, мы, медики, напоминаем руководителям: не забывайте, что выполнение народнохозяйственных планов находится в прямой зависимости от здоровья людей.

О. КОРШИКОВ,
помощник санитарного врача района.

На голубом экране

ПОНЕДЕЛЬНИК, 8 апреля

9-00 — Программа передач. 9-05 — Утренняя гимнастика. 9-20 — Новости. 9-30 — Программа мультфильмов. 10-00 — «В мире животных». 11-00 — Музыкальная программа по письмам зрителей. 11-25 — На соискание Ленинской премии 1974 года. Народный художник СССР Е. Е. Моссенко. 15-30 — Программа передач. 15-35 — Телевизионный документальный фильм «Тепло студеного Таймыра». 15-55 — «Приход весны». 16-10 — «Очерки истории нашей Родины». 16-40 — «Ваш сад». 17-10 — «Разучите песню». 17-30—Для школьников. «Тебе, юность». К XVII съезду ВЛКСМ. 18-00 — На Большом Ставропольском канале. 18-10 — Ставрополье за неделю. 18-25 — «Ставропольская ГРЭС — Всесоюзная ударная комсомольская». Телевизионному посту отвечают руководители стройки. 19-00 — Навстречу V Международному конкурсу имени П. И. Чайковского 19-30 — К дням польской культуры в СССР. Е. Юрандот. Телеспектакль «Обратная связь». 21-00 — «Время». 21-30 — Чемпионат мира по хоккею. Сборная СССР — сборная Польши. 23-45 — Новости, программа передач.

ВТОРНИК, 9 апреля

9-00 — Программа передач. 9-05 — Утренняя гимнастика. 9-20 — Новости. 9-30 — «Клуб кинопутешествий». 10-15 — Художественный фильм «Меченый атом». 15-25 — Программа передач. 15-30 — На матчах претендентов. Шахматы. 16-00 — «Родные напевы». 16-30 — По родной стране. Белорусская ССР. 17-00 — «Сельские встречи». 17-30 — «Скоро сев кукурузы». Ученые Ставропольской селекционно-опытной станции советуют, как его провести. 17-55 — Телевизионные известия. 18-05 —Короткометражный фильм. 18-15—Для детей. «Загадки и отгадки». 18-30 — Полевая почта «Подвига». 19-00 — Советский Союз глазами зарубежных гостей. 19-15 — Впервые на телевизионном экране А. Н. Островский. «Последняя жертва». Спектакль Ленинградского государственого академического театра драмы им. А. С. Пушкина. 21-00 — «Время». 21-30 — Продолжение спектакля «Последняя жертва». 22-30 — «Наш адрес — Советский Союз». 23-30 — Новости, программа передач.

СРЕДА, 10 апреля

9-00 — Программа передач. 9-05 — Утренняя гимнастика. 9-20 — Новости. 9-30 — А. Н. Островский. «Последняя жертва». Спектакль Ленинградского государственного академического театра драмы им. А. С. Пушкина. 15-25 — Программа передач. 15-30 — Телевизионный документальный фильм «Поезд». 16-00 — А. Н. Радищев. «Путешествие из Петербурга в Москву». 17-00 — «Навстречу выборам». Сельские Советы края — победители Всесоюзного социалистического соревнования. 17-20 — Телевизионные известия. 17-30 — Для детей. «Умелые руки». 17-50 — Интервидение. Чемпионат мира по хоккею. Сборная ЧССР — сборная СССР. В перерыве — новости. 20-15— Концерт. 20-35 — К дням польской культуры в СССР. Телевизионный художественный фильм «Первая любовь». 21-00 — «Время». 21-30 — На V съезде композиторов СССР. Эстрадный концерт. 22-45 — Тираж «Спортлото». 22-55 — Новости, программа передач.

ЧЕТВЕРГ, 11 апреля

9-00 — Программа передач. 9-05 — Утренняя гимнастика. 9-20 — Новости. 9-30 — «Советский характер». Телевизионный очерк. 10-00 — «Родные напевы». 10-30 — Телевизионный художественный фильм «Первая любовь». 11-00 — Навстречу V Международному конкурсу имени П. И. Чайковского. 11-30 — На соискание Ленинской премии 1974 года. К. Симонов. Трилогия «Живые и мертвые». 15-25 — Программа передач. 15-30 — Программа документальных фильмов. 15-55 — «Наука — сельскому хозяйству». 16-15 — По родной стране. Эстонская ССР. 16-45 — «За полновесный гектар». Труженики колхоза имени Калинина Степновского района ставят резервы на службу урожая четвертого года пятилетки. 17-15 — Для школьников. «Веселые старты». 18-00 — Телевизионные известия. 18-10 — Беседа юриста. «Дисциплина труда». 18-30 — Ленинский университет миллионов. «Советский человек — патриот и интернационалист». 19-00 — Закрытие дней польской культуры в СССР. Концерт. 21-00 — «Время». 21-30 — Закрытие дней польской культуры в СССР. Продолжение концерта. По окончании — новости.

ПЯТНИЦА, 12 апреля

9-00 — Программа передач. 9-05 — Утренняя гимнастика. 9-20 — Новости. 9-30 — Для школьников. «Орлята учатся летать». Рассказ о Сызранской школе юных космонавтов. 10-00 — Е. Юрандот. «Обратная связь». Телеспектакль. 11-30 — На соискание Ленинской премии 1974 года. И. Авижюс. «Потерянный кров». К. Кулиев. «Книга земли». 15-35 — Программа передач. 15-40 — «Русская речь». 16-25 — Пресс-конференция начальника Главного управления военно-учебных заведений Министерства обороны СССР И. Т. Танкаева. 16-55 — Для школьников. Концертный зал телестудии «Орленок». 17-30 — Мир социализма. 18-00 — Новости. 18-15 — Для детей. Мультфильм «Светлячок». 18-25 — А. Пахмутова. Вокальный цикл «Созвездие Гагарина». 18-45 — Спортивная программа. 19-15 — «Человек. Земля. Вселенная». 19-55 — Интервидение. Чемпионат мира по хоккею. Сборная Швеции — сборная СССР. 21-00 — «Время». 21-30 — Продолжение трасляции хоккея. Сборная Швеции — сборная СССР. 22-45 — Любителям оперетты. 23-15— Новости, программа передач.

СУББОТА, 13 апреля

9-00 — Программа передач. 9-05 — Утренняя гимнастика. 9-20 — Новости. 9-30 — «В мастерской художника». Народный художник СССР, лауреат Ленинской премии скульптор Л. Кербель. 10-00 — Музыкальная программа по письмам зрителей. 10-30 — Программа документальных фильмов. 11-30 — «Для вас, родители». 12-00 — Телевизионный очерк «На родине К. Э. Циалковского». 12-30 — Концерт. 13-05 — «Больше хороших товаров». 13-30 — Музыкальный турнир. 14-00 — Почта программы «Здоровье». 14-30 — «Экран молодежи». 15-00 — Киножурнал. 15-10 — Телевизионная газета. 15-40— Киноконцерт. 16-00 — Перекличка соревнующихся. «Ставрополье — Кубань — Дон —Николаевская область». 16-45 — Политический обозреватель газеты «Правда» Ю. А. Жуков отвечает на вопросы телезрителей. 17-15 — Чемпионат мира по хоккею. Сборная Польши — сборная ЧССР. В перерыве — новости. 18-50 — «Очевидное — невероятное». 19-50 — Телевизионный художественный фильм «Анискин и Фантомас». 1-я серия. 21-00 — «Время». 21-30 — Кинопанорама. 23-00 — Чемпионат мира по хоккею. Сборная СССР — сборная ГДР. 23-40 — Новости, программа передач.

ВОСКРЕСЕНЬЕ, 14 апреля

9-00 — Программа передач. 9-05 — «На зарядку — становись!». 9-20— Новости. 9-30 — Для школьников. «Будильник». 10-00 — «Служу Советскому Союзу». 11-00 — «Музыкальный киоск». 11-30 — Для школьников. Ответы на вопросы второго тура олимпиады по истории Советской Армии «Несокрушимая и легендарная». 12-30 — «Сельский час». 13-30 — Экранизация литературных произведений. Художественный фильм «Война и мир», 4-я серия — «Пьер Безухов». 15-05 — Поет заслуженная артистка РСФСР И. Богачева. 15-25 — Международная панорама. 15-55 — Программа мультфильмов. 16-25 — Интервидение. Чемпионат мира по хоккею. Сборная Швеции — сборная Польши. В перерыве — новости. 18-45 — «Клуб кинопутешествий». 19-45 — Телевизионный художественный фильм «Анискин и Фантомас», 2-я серия. 21-00 — «Время». 21-30 — Интервидение. Чемпионат мира по хоккею. Сборная Финляндии — сборная ГДР. 22-15 — О балете. 23-15 — Новости, программа передач.

Мотобол

НА КУБОК ИМЕНИ КОЧУБЕЯ

«Я, как и многие жители района, люблю мотобол, болею за нашу мотобольную команду «Звезда». Накануне сезона очень хочется узнать о составе нашей команды, планах.

М. ЛАХОВ,
механик колхоза имени Чапаева».

Сегодня, в день открытия спортивного сезона мы расскажем о «Звезде». Команда, как известно, в этом году будет участвовать в розыгрыше первенства СССР по классу «Б». А сегодня, 6 апреля, начнутся игры на кубок имени героя гражданской войны И. А. Кочубея. Проведение этого турнира стало традицией. В составе «Звезды» будут играть кандидаты в мастера спорта вратари Н. Бервинов, В. Репников, игроки в поле — В. Меснянкин, В. Акименко, В. Кувшинов, Н. Михоненко. Пришел в нашу команду мотоболист В. Левда.

Участники турнира— «Омич» (г. Омск), «Домбай» (г. Черкесск), «Ковровец» (г. Ковров), «Альбатрос» (г. Ленинград) и другие команды. Судейскую коллегию турнира возглавил судья Всесоюзной категории Н. Эйхман (г. Невинномысск).

Продлится розыгрыш кубка с 6 по 14 апреля. Кстати, к сведению болельщиков, билет, приобретенный на первый матч, явится билетом на розыгрыш лотереи 14 апреля. Хочется верить, что на этот раз наши ребята не уступят кубок. В прошлом году его обладателями стали гости из города Омска.

Уже определен календарь игр и на первенство СССР. «Звезда» попала во вторую зону (всего их четыре).

Первая встреча 4 мая на выезде в г. Волгограде с местным «Автомоболистом». Затем встречи с командами «Старт» (г. Полтава), «Космос» (г. Шахтерск Донецкой области), «Нива», (г. Вишняки Полтавской области).

Как и в прошлом году, наша «Звезда» примет участие в играх на кубок СССР, проведет товарищеские матчи с командами класса «А». Так что выступления мотоболистов еще не раз будут волновать сердца болельщиков. В первый день турнира мы желаем нашим ребятам точных ударов, хорошей скорости и... спортивной удачи.

А. ВЕЛИЧКО.

ГОВОРИТ КОЧУБЕЕВСКОЕ

Вторник, 9 апреля. 7-20 — Вести с полей и ферм. 7-25 — Об итогах работы животноводов нашего района за I квартал расскажет заместитель начальника районного управления сельского хозяйства В. М. Никитин. 7-30 — У микрофона выступит заведующий кабинетом политического просвещения райкома КПСС В. И. Джалилов.

Четверг, 11 апреля. 7-20 — Известия. 7-25 — Авангардная роль партийной группы во Всесоюзном социалистическом соревновании. Репортаж из совхоза «Беломечетский». 7-30 — Завтра — День космонавтики СССР.

Суббота, 13 апреля. 7-20 — Говорят передовики соревнующегося с нами Отрадненского района.

Редактор
Г. БАЛМАКОВ

В КИНОТЕАТРЕ «СПУТНИК»

6 апреля. Новый греческий художественный фильм **«У ПОДНОЖЬЯ АКРОПОЛЯ».** Начало в 16, 18, 20 часов.

7 апреля. Цветной художественный фильм **«ЗЕМЛЯ САННИКОВА».** Начало в 16 и 20 часов.

8 апреля. Цветной художественный фильм (в двух сериях) **«НАКОВАЛЬНЯ ИЛИ МОЛОТ».** Начало в 17 и 20 часов.

9—10 апреля. Новый цветной широкоэкранный художественный фильм **«ВОЗЛЕ ЭТИХ ОКОН».** Производство киностудии «Мосфильм». Начало в 16, 18, 20 часов.

11 апреля. Новый художественный фильм **У МЕНЯ БЫЛО 32 ИМЕНИ».** Начало в 16, 18, 20 часов.

СКОРО!

Новый цветной художественный фильм **«ГОРОДА И ГОДЫ».** Производство киностудии «Мосфильм».

КОЧУБЕЕВСКОМУ КООППРОДТОРГУ
ТРЕБУЮТСЯ

Электрик. Транспортом обеспечивается — имеется мотороллер. Оплата в пределах 100 рублей.

В продовольственные магазины — **ученики практического обучения** сроком на шесть месяцев в возрасте не моложе 17,5 лет. Выплачивается стипендия 45—54 рубя.

3—3

Кочубеевскому райсовету ВДПО
ТРЕБУЕТСЯ
ШОФЕР-КИНОМЕХАНИК.

Оплата согласно штатному расписанию.

Обращаться по адресу: ул. Мельничная, 33, телефон 3-98.

2—1

Кочубеевскому АТП-2 «Крайколхозстроя».
ТРЕБУЮТСЯ
автослесари

со сдельно-премиальной оплатой труда от 150 до 170 рублей в месяц.

13—10

Кочубеевскому районному розничному торговому объединению
ТРЕБУЮТСЯ

грузчики мужчины (оплата труда сдельно-премиальная), **плотник-столяр** (оплата по штатному расписанию).

5—5

КОЧУБЕЕВСКОМУ АТП
СРОЧНО ТРЕБУЕТСЯ

главный бухгалтер с окладом 110 рублей в месяц.

Обращаться в отдел кадров.

3—1

РАЙОННЫЙ ДВОРЕЦ КУЛЬТУРЫ
ОБЪЯВЛЯЕТ

дополнительный прием **на курсы художественного вязания.**

Дни занятий: вторник, пятница — в 15 и 18 часов. Справки по телефону 2-51. 2—1

ВНИМАНИЮ РУКОВОДИТЕЛЕЙ ХОЗЯЙСТВ!

Зеленокумский ремонтный завод
ОБЪЯВЛЯЕТ ПРИЕМ

в ремонт автомобилей марки «ГАЗ-69», «ГАЗ-51», «ГАЗ-52», «ГАЗ-53Ф» и «ГАЗ-53А» в неограниченном количестве. Прием производится по письмам Кочубеевского районного объединения «Сельхозтехника». Имеется в наличии обменный фонд автомобилей «ГАЗ-51».

3—3

Кочубеевскому объединению «Сельхозтехника» во вновь организованное Левобережное специальное отделение «Сельхозтехника»
ТРЕБУЮТСЯ

трактористы для работы на тракторах «К-700» и «Т-150».

5—1

Кочубеевское объединение «Сельхозтехника»
ПРИГЛАШАЕТ

на постоянную работу **СЛЕСАРЕЙ** по ремонту тракторов, дождевальных установок, свекловичных комбайнов. **АВТОСЛЕСАРЕЙ, ТЕХНИЧКУ.** Оплата сдельно-премиальная.

3—1

Президиум Кочубеевского райкома профсоюза работников государственных учреждений выражает глубокое соболезнование Марии Ивановне Кладковой, ее родным и близким по поводу смерти ее матери

КОЛЕСНИКОВОЙ
Анны Федоровны.

НАШ АДРЕС: с. Кочубеевское Ставропольского края, улица имени Октябрьской революции, № 47. Телефоны: редактора — 3-09, зам. редактора — 6-38, отдела сельского хозяйства — 4-09, ответ. секретаря и корректора—3-79, отдела писем — 2-44, бухгалтерии — 4-86, радиовещания — 5-05, типографии — 5-49.

Газета выходит по вторникам, четвергам и субботам

Тираж 11023 Набрана и отматрицирована в Кочубеевской типографии, отпечатана в Невинномысской типографии. Заказ № 852