Пролетарии всех стран, соединяйтесь!

ЗВЕЗДА ПРИКУБАНЬЯ

Орган Кочубеевского районного комитета КПСС, районного Совета депутатов трудящихся Ставропольского края

Год издания 12-й
№ 43 (2254)
ВТОРНИК
9 апреля 1974

Цена 2 коп.

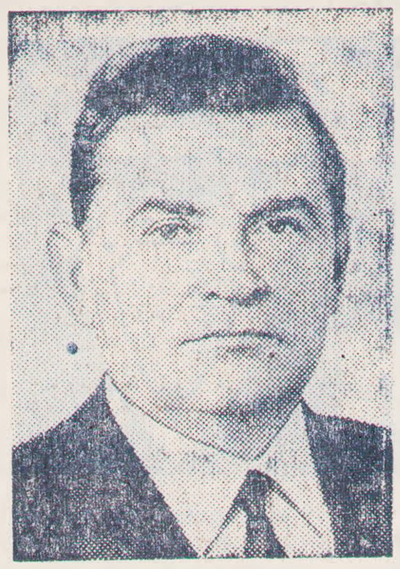

Товарищу МАЗУРОВУ Кириллу Трофимовичу

Центральный Комитет КПСС и Совет Министров СССР горячо поздравляют Вас, видного деятеля Коммунистической партии и Советского государства, в день Вашего шестидесятилетия.

Желаем Вам, Кирилл Трофимович, долгих лет жизни, доброго здоровья и дальнейшей плодотворной работы на благо советского народа, во имя торжества коммунизма в нашей стране.

ЦЕНТРАЛЬНЫЙ КОМИТЕТ КПСС

СОВЕТ МИНИСТРОВ СССР

Навстречу выборам

Активно и целеустремленно

Хорошей традицией стало у нашего народа отмечать знаменательные события в жизни страны трудовыми свершениями. Новый прилив сил у трудящихся района, как у всех советских людей, вызвало сообщение о том, что на 16 июня 1974 года назначены выборы в Верховный Совет СССР. Подготовка к ним развертывается повсеместно, в обстановке высокого политического и трудового подъема, активности трудящихся масс.

Животноводы района, включившись во Всесоюзное социалистическое соревнование за увеличение производства и заготовок молока, мяса, яиц и другой продукции, досрочно рапортовали о выполнении заданий первого квартала четвертого года пятилетки. Все шире фронт полевых работ, все сильнее накал борьбы за высокий урожай у земледельцев района.

Избирательная кампания началась. И она призвана еще и еще раз показать величие свершенного советским народом под руководством Коммунистической партии, ее ленинского Центрального Комитета.

Только в нашем районе свыше 500 избранников народа постоянно ведут большую работу по укреплению и развитию советской демократии, оказывая огромное влияние на всех участках коммунистического строительства. Участвуя в работе постоянных комиссий, депутаты оказывают действенную помощь местным Советам в выполнении наказов избирателей, контролем за ходом их реализации.

Советы района и их исполкомы постоянно совершенствуют стиль и методы работы, заботятся о воплощении в жизнь Закона о статусе депутатов. Советы через своих полномочных представителей укрепляют связи с массами, чему способствуют регулярные отчеты депутатов перед своими избирателями о проделанной работе, о выполнении их наказов.

Особенно это заметно на примере деятельности депутатов Беломечетского, Кочубеевского, Новодеревенского, Казьминского сельских Советов и ряда других.

Подготовка к выборам в высший орган нашей страны — важная политическая кампания. Долг партийных организаций, местных Советов сделать все для того, чтобы образцово подготовиться и организованно их провести. Необходимо сделать так, чтобы повсеместно были созданы агитпункты, полностью оборудованные и оформленные яркой наглядной агитацией.

В районе накоплен немалый опыт агитационно-массовой работы, в том числе таких ее форм, как беседы, лекции, доклады в агитпунктах, библиотеках и клубах, встречи с избирателями по месту жительства. И все это должно найти место в организаторской и политической работе партийных организаций, исполкомов сельских Советов. Активно и целеустремленно должны включаться в эту работу пропагандисты, политинформаторы и агитаторы. Важно заблаговременно подготовить удобные помещения для избирательных участков, обеспечить их всем необходимым.

В эти дни агитпункты и сельские клубы должны стать подлинными центрами агитационно-пропагандистской и организаторской работы, направленной на успешное выполнение планов и обязательств определяющего года пятилетки, способствовать широкому размаху социалистического соревнования.

Подготовка к выборам в Верховный Совет СССР, несомненно, явится еще одним подтверждением нерушимого единства партии и народа, сыграет большую роль в борьбе за осуществление исторических решений XXIV съезда КПСС.

Указ
Президиума Верховного Совета СССР
О ПРИСВОЕНИИ ТОВ. МАЗУРОВУ К. Т. ЗВАНИЯ ГЕРОЯ СОЦИАЛИСТИЧЕСКОГО ТРУДА

За большие заслуги перед Коммунистической партией и Советским государством и в связи с шестидесятилетием со дня рождения присвоить члену Политбюро ЦК КПСС, первому заместителю Председателя Совета Министров СССР тов. Мазурову Кириллу Трофимовичу звание **Героя Социалистического Труда** с вручением ему ордена **Ленина** и золотой медали **«Серп и Молот»**.

Председатель Президиума Верховного Совета СССР Н. ПОДГОРНЫЙ.
Секретарь Президиума Верховного Совета СССР М. ГЕОРГАДЗЕ.
Москва, Кремль, 5 апреля 1974 г.

Поздравляем

Указом Президиума Верховного Совета СССР за успехи в выполнении и перевыполнении планов 1973 года и принятых социалистических обязательств награждена

ОРДЕНОМ «ЗНАК ПОЧЕТА»

КРАСНЫХ Зоя Константиновна — начальник первого Кочубеевского отделения связи.

Личное задание

Каждый рабочий совхоза «Кочубеевский», готовясь к ленинскому коммунистическому субботнику, получает личное задание.

20 апреля доярки, чабаны и механизаторы будут находиться на своих рабочих местах. Специалисты сельского хозяйства, учителя и медицинские работники, учащиеся школ, пенсионеры будут участвовать в благоустройстве сел и хуторов. Коммунистический субботник — это праздник труда. На него придет одна тысяча человек. В фонд девятой пятилетки рабочие перечислят около трех тысяч рублей.

В. ЛИТОВЧЕНКО,
секретарь парткома совхоза «Кочубеевский».

Наш рейд

ВЕСНА ВНОСИТ КОРРЕКТИВЫ

С нетерпением ждали весны земледельцы колхоза «Полярная звезда». Она пришла на поля с опозданием и с первых дней добавила немало тревог. Более чем на 900 гектарах пшеницу пришлось пересевать яровыми зерновыми. Кроме этого необходимо было вспахать 600 гектаров, на значительных площадях посеять яровые зерновые и кормовые культуры.

Минувшая неделя была не из легких. Сильные ветры вздымали к поднебесью тучи только что подсохшей земли. И опять загвоздка. В такую погоду рискованно пускать агрегаты в поле: чуть потревожишь почву, и ее подхватывает буря. Малейшее затишье для механизаторов было особо напряженным.

Все тяжелые трактора переведены на двухсменную работу. Трудно дается весновспашка. Сначала приходится сгребать, а потом сжигать прошлогодние пожнивные остатки и только после этого пускать плуги. Более 250 гектаров уже вспахано. С зари до темна на севе занято пять агрегатов.

В колхозах озимые восстановлены на 750 гектарах. На ветроударных участках используются противоэрозийные сеялки «СЗС-9».

В этом году в колхозе планируется посеять 510 гектаров сахарной свеклы, 750 — кукурузы, 450—подсолнечника и 160 гектаров конопли. Возделывать эти культуры, как и в прошлые годы, будут комплексные звенья. Механизаторы этих звеньев тоже вырывают у природы каждую погожую минуту. Идет закрытие влаги под пропашные вносятся удобрения.

Для обслуживания техники создана оперативная группа слесарей полевого ремонта во главе с Леонидом Прохоренковым. И все же без простоев не обходится. Они случаются по вине еще не опытных механизаторов, из-за отсутствия запасных частей.

Правление колхоза сделало все возможное по созданию культурно-бытовых условий для механизаторов. Однако у них немало претензий к работникам потребительской кооперации. Обещанные ими автолавки с широким ассортиментом товаров еще не показались в поле. В помине нет на культстанах и ларьков без продавцов. Колхозные экспедиторы усердно ищут, но безуспешно кровати для оборудования комнат отдыха. Посевная страда — самая ответственная пора в жизни сельских тружеников, и она касается всех служб, призванных обеспечить нормальную работу хлеборобов. Об этом никто не должен забывать.

П. БАБЕНКО,
шофер,
И. ДОЛГОПОЛОВ,
механик колхоза «Полярная звезда»,
П. МУСАТОВ,
наш корр.

Навстречу «красной субботе»

Инициатива передовых предприятий столицы — провести 20 апреля коммунистический субботник в честь 104-й годовщины со дня рождения В. И. Ленина поддержана во многих трудовых коллективах страны. В цехе холодной прокатки тонкого листа Череповецкого металлургического завода имени 50-летия СССР решили в день коммунистического субботника работать на сэкономленном металле.

В цехе создан штаб по подготовке к субботнику.

На снимке: (слева направо): члены штаба по подготовке к субботнику секретарь парторганизации участка, вальцовщик И. П. Пантелеев, секретарь партийного комитета цеха В. А. Ширинский, старший вальцовщик В. Я. Есин, слесарь, профгрупорг Г. И. Нечаев, оператор В. В. Механцев, председатель цехового комитета профсоюза А. А. Ионкин и оператор П. И. Цветков.

Фото С. МАЙСТЕРМАНА. (Фотохроника ТАСС).

В фонд пятилетки

Вместе со всеми на традиционный ленинский субботник выйдут и водители автотранспортной конторы райпо. В ремонтных мастерских будет вестись ремонт техники. На линейку готовности предусмотрено поставить все автотранспортные средства. Водители будут работать по установленному графику. В фонд девятой пятилетки коллектив вложит 1200 рублей.

Н. НИКУЛЬНИКОВ,
директор автотранспортной конторы.

Человек и закон

Долг свидетеля

Вечером 9 февраля 1974 года в больницу села Ивановского была доставлена в бессознательном состоянии гражданка А. В. Немцова, сбитая на улице хутора Веселого мотоциклом. Мотоциклист исчез, никаких следов, только лужа крови на асфальте да осколки стекла фар...

Но очевидцы происшествия оказались наблюдательными людьми. Хотя промчавшийся мотоцикл они видели мельком, память отчетливо зафиксировала: мотоцикл не имеет коляски и вместо нее сооружен деревянный настил. Почти двое суток пришлось работать оперативной группе и, наконец, злополучный мотоцикл найден. Большую помощь в раскрытии этого преступления оказали органам следствия — П. С. Лизин и Е. М. Грищенко, которые выступают по делу в качестве свидетелей. Таких людей очень много. Они не совершают подвигов, не рискуют жизнью, никого не задерживают, но без их участия не раскрывается, практически, ни одно преступление.

Свидетели — это обычные люди, которые могут сообщить что-либо о преступнике, о тех или иных обстоятельствах, имеющих значение для следствия и суда. Их показания наиболее распространенный вид доказательств. Человек, не знакомый с процессом следствия, вряд ли может представить себе сколько порою прилагают усилий, чтобы найти даже одного - единственного свидетеля. Вот, например, в селе Кочубеевском появился освободившийся из мест лишения свободы Ростовской области В. Н. Жидовинов. Он проживал на квартире у одной старушки всего несколько дней, затем в отсутствие хозяйки совершил квартирную кражу. Уличить его можно было лишь с помощью человека, хотя бы немного знавшего его и который видел В. Жидовинова с похищенным. Такого человека удалось установить.

Нередко приходится слышать от людей, стремящихся подчеркнуть свою честность, порядочность, не судился, мол, и в свидетелях не бывал. И мало кто вдумывается в смысл такой фразы. А причем тут свидетели? Разве быть свидетелем зазорно? Почему бытует подчас подозрительное отношение к тем, кто получает повестку о вызове в качестве свидетеля? Происходит это прежде всего потому, что очень многие не представляют достаточно четко роль свидетеля.

А между тем, роль свидетеля очень велика. И государство принимает на себя ряд обязанностей, защищая его законные права и интересы. За лицом, вызываемым в качестве свидетеля, сохраняется средний заработок по месту работы за все время, затраченное им в связи с вызовами к следователю или в суд.

Закон предусматривает строгое наказание за угрозы свидетелю или подкуп его, чтобы он дал ложные показания. Тот, кто препятствует явке свидетеля или даче им показаний наказывается исправительными работами, штрафами или общественным порицанием.

У свидетеля есть и очень важные обязанности, которые четко определены уголовно-процессуальным законодательством. Во-первых, он должен явиться по вызову органов следствия и суда. Если он не явится без уважительной причины, его могут привести принудительно. У нас же зачастую бывает так, что следователи несколько раз высылают повестки, передают телефонограммы, а свидетель и не думает являться, тем самым отнимая у следователя дополнительное время, отрывая от дела многих людей и затягивая срок следствия.

Таким недобросовестным свидетелем показал себя П. П. Куликов, житель хутора Веселого. В день наезда на А. В. Немцову в качестве пассажира был он, его показания очень нужны по делу. Однако П. П. Куликов не остановил водителя П. В. Верченко после наезда, не оказал помощи органам милиции и несмотря на неоднократные вызовы следователя, в ОВД не явился. Тогда следователь вынужден был вынести постановление, чтобы П. П. Куликова доставили для допроса приводом.

И во-вторых, от свидетеля требовалось и требуется только одно — правдивый рассказ. Закон строго карает свидетеля за ложь. Заведомо ложные показания наказываются лишением свободы. Такие случаи встречаются очень редко.

Т. ДЕГТЯРЕВА,
следователь Кочубеевского ОВД, лейтенант милиции.

Цена неправильного решения

Проведенной проверкой установлено, что в АТП-2 «Крайколхозстрой» слабо исполняются требования Указа Президиума Верховного Совета СССР от 12 апреля 1963 года «О порядке рассмотрения предложений, заявлений и жалоб граждан». На предприятии нет графика приема граждан, учет приема граждан не ведется. С 1 января 1974 года прекратилась регистрация письменных заявлений и жалоб. С ноября 1973 года поступило 7 заявлений т.т. Клименченко, Мирошкина и других на получение жилой площади, однако ни одно из них не зарегистрировано в книге учета заявлений на получение жилплощади.

Нарушаются установленные сроки рассмотрения заявлений и жалоб граждан. Заявление Н. Юрченко поступило 8 декабря 1973 года, В. Калита—25 декабря 1973 года и И. Кругель 4 января 1974 года, однако рассмотрены они только 12 февраля 1974 года. По некоторым заявлениям не делается отметок о результатах и сроках их рассмотрения (заявление В. И. Дутина и других).

Отдельные заявления, жалобы предложения разрешаются с нарушением действующего законодательства, беспринципно, что ослабляет трудовую дисциплину, порождает повторные в вышестоящие органы жалобы. Пример. За эксплуатацию автомашины в корыстных целях приказом начальника АТП от 27 августа 1973 года водитель М. И. Спиридонов был снят с автомобиля и переведен слесарем первого разряда сроком на 3 месяца В нарушение п. 4 ст. 135 КЗОТ РСФСР в приказе не указано: переведен ли Спиридонов на другую, нижеоплачиваемую работу на срок до 3 месяцев или смещен на низшую должность на тот же срок.

По окончании трехмесячного срока Спиридонова на прежнюю работу не восстановили. Он обратился с жалобой в местный комитет, который своим решением от 3 декабря 1973 года отказал М. И. Спиридонову в восстановлении на прежнюю работу до окончания следствия по его делу. Решение местного комитета не основано на Законе.

Применяя незаконные методы воздействия к нарушителям трудовой дисциплины и создавая тем самым конфликтные ситуации, директор АТП-2 и местком не используют в то же время действенных, законных форм воздействия к злостным нарушителям трудовой дисциплины, прогульщикам, пьяницам, лицам, управляющим транспортными средствами в нетрезвом виде.

В 1973 году работниками ГАИ Кочубеевского ОВД наказано в дисциплинарном порядке 48 водителей АТП-2, из них 10 лишено прав, в том числе 7 — за управление транспортом в нетрезвом виде. Администрация и общественные организации АТП не ставили перед ГАИ вопроса о лишении водителей прав за управление транспортом в нетрезвом виде или использование его в корыстных целях, хотя необходимость и основания к этому были.

Рассматривая жалобу М. И. Спиридонова о восстановлении на работу, прокуратура установила, что он является злостным нарушителем трудовой дисциплины, после чего ГАИ лишило его прав управления транспортом сроком на 3 месяца и тем самым домогательству злостного нарушителя трудовой дисциплины о восстановлении на работу был положен конец. Еще в августе 1973 года это должно было сделать руководство АТП. Подобные примеры не единичны.

Водитель А. И. Толстокора 10 июля на линии был в нетрезвом состоянии, 13—14 июля, совершил прогул, 19 декабря 1973 года пришел на работу в пьяном виде, в январе 1974 года на работе находился в нетрезвом состоянии. Местный комитет решением от 11 января 1974 года отказал директору АТП в даче согласия на увольнение А. И. Толстокора, указав в решении: «за пьянку не увольнять». В то же время местный комитет выносит решения об увольнении с работы лиц, в отношении которых вопрос об увольнении директором не ставился.

26 января 1974 года местком решил уволить В. И. Середу за прогулы без уважительной причины. Данное решение противоречит требованиям ст. 37 КЗОТ РСФСР, согласно которой по требованию профсоюзного органа (не ниже районного) администрация обязана расторгнуть трудовой договор с руководящим работником или сместить его с занимаемой должности, если он нарушает законодательство о труде, не выполняет обязательств по коллективному договору, проявляет бюрократизм, допускает волокиту. На основе незаконного решения местного комитета директор АТП приказом от 28 января 1974 года незаконно уволил с работы В. И. Середу. Решение местного комитета и приказ директора в отношении В. И. Середы подлежит отмене.

Прием и исключение из членов профсоюза в АТП производит... стным комитетом, тогда как согласно ст.ст. 5 и 12 Устава профессиональных Союзов СССР, утвержденного XIII съездом профсоюзов СССР 31 октября 1963 года, решение этих вопросов входит в компетенцию собраний профсоюзных групп или общих собраний членов профсоюза. Решение профгрупп утверждается цеховым комитетом или месткомом.

Только за последние три месяца с нарушением установленного порядка принято и исключено из членов профсоюза 7 человек (И. И. Плотников, А. Ф. Нестеренко и другие). Подобные нарушения Закона свидетельствуют о принижении роли и значения общих собраний рабочих и служащих в коммунистическом воспитании трудящихся.

М. СЫСОЕВ,
прокурор района.

Наши консультации Приусадебный участок

В редакцию газеты от жителей района поступают письма с просьбой дать разъяснения по вопросам наделов приусадебными земельными участками.

Отвечает на эти вопросы заведующий юридической консультацией Я. КОГАН.

Вопрос: Кому из рабочих и служащих предоставляются земельные участки под индивидуальные огороды?

Ответ: Земельные участки под огороды предоставляются всем гражданам, проживающим в сельской местности. Такие участки могут получить постоянные рабочие и служащие, а также учителя, врачи и другие специалисты, работающие и проживающие в сельской местности, которые не имеют приусадебных участков. Участки под огороды предоставляются по решению общего собрания членов колхозов или собрания уполномоченных либо администрации совхоза, предприятия, организации в пределах до 0,15 гектара на семью. На поливных землях эта норма сокращается наполовину.

Вопрос: Какие особенности имеются в порядке предоставления приусадебных земельных участков при компактной застройке населенных пунктов.

Ответ: При осуществлении компактной застройки сельских населенных пунктов приусадебные участки рабочим, служащим и другим гражданам предоставляются около дома (квартиры) в меньшем размере с выделением остальной части участка за пределами жилой зоны населенного пункта

Вопрос: Изменяется ли размер приусадебного участка в связи с увольнением и изменением места работы рабочего или служащего?

Ответ: Нормы приусадебных земельных участков установлены с учетом места работы рабочих и служащих. Если, например, рабочий совхоза переходит на работу в другое предприятие, то он теряет право на приусадебный участок в повышенных размерах и за ним сохраняется участок в пределах от 0,15 гектара до 0,25 гектара (если он войдет в перечень работников, утвержденных Советом Министров РСФСР).

Законом предусмотрен ряд случаев, когда приусадебный земельный участок сохраняется в прежних размерах. Это относится к рабочим и служащим при переходе их на пенсию по старости или инвалидности, а также за семьями рабочих и служащих, призванных на действительную срочную военную службу в ряды Вооруженных Сил СССР или поступивших на учебу — на весь срок нахождения на военной службе либо в учебном заведении.

Вопрос: В каких случаях и в каком порядке предоставляются сверх норм приусадебных участков мелкие земельные участки?

Ответ: Рабочим, служащим и другим гражданам, проживающим в сельской местности, могут предоставляться сверх установленных норм приусадебных участков мелкие земельные участки площадью до 0,25 гектара, образовавшиеся в результате упорядочения землепользования, если невозможно использовать их для производственных нужд колхозов, совхозов и иных предприятий или передать другим гражданам. Эти участки предоставляются в пользование соответственно по решению общего собрания членов колхоза или собрания уполномоченных, либо администрации совхоза, предприятия, учреждения, утверждаемому исполкомами сельских Советов депутатов трудящихся по согласованию с исполкомами районного и городского Советов.

Большим трудолюбием и добросовестностью славится телятница второй молочнотоварной фермы колхоза «Полярная звезда» Анна Ильинична Мыкатцева. Заботливо ухаживая за своими питомцами, она добилась ежесуточного привеса каждого животного 700 граммов. Это значительно больше планового задания.

НА СНИМКЕ: А. И. Мыкатцева.

Фото П. Брязгуна.

Высокий приплод

Овцеводы колхоза имени Балахонова взяли обязательство вырастить к отбивке от каждой сотни маток по 95 ягнят, настричь с овцы по 4,5 килограмма шерсти.

Маточное стадо хозяйства превышает 8 тысяч голов. Без малого три тысячи овцематок размещены в корпусах овцекомплекса. Ухаживают за ними два чабанских звена — Ивана Котлярова и Николая Грибенюка. Остальные овцематки содержатся в кошарах.

В первой декаде началось массовое ягнение. На дворе бушевала буря, но овцеводы не испытывали, как в прошлые годы, трудности. В двух корпусах комплекса, где проходит ягнение, оборудованы тепляки, имеются лампы для обогрева ягнят. За молодняком налажен хороший уход. Здесь от 1611 овцематок получено 1937 ягнят, случаи отхода редки.

Организованно проходит зимовка и на отдельных стоянках. Взять хотя бы бригаду старшего чабана И. Маслова. В кошаре тепло, не переводится сухая подстилка. Его отара дает последний приплод, затем овец сдадим на мясо. От каждой сотни овцематок получается по 129 ягнят. Еще выше показатели в отарах старших чабанов И. Гарстукова, А. Никифорова и других.

Ф. ГУСАРЕВ,
главный зоотехник колхоза имени Балахонова.

ВСЕСОЮЗНОЕ СОРЕВНОВАНИЕ ТРУЖЕНИКОВ СЕЛА

ЗА ЖИВОТНОВОДСТВО ВСЕ В ОТВЕТЕ

КОЛЛЕКТИВ первой молочнотоварной фермы по итогам соревнования за первый квартал в совхозе «Междуреченский» занял первое место, как говорится, по всем статьям: и по надоям, и по сохранности. Все доярки этой фермы выполнили свои личные обязательства на первый квартал. Да и в целом совхоз справился с поставками молока государству. При задании 280 тонн его сдано за 3 месяца нынешнего года 317,5.

Животноводы совхоза достигли больших удоев и высокой жирности молока прежде всего благодаря хорошей кормовой базе. Важно не только иметь в достатке корма, но и правильно, по-хозяйски использовать каждый их килограмм. Есть поговорка: «Не в коня корм». И с коровами тоже самое. Бывает, как ни корми, а молока все равно мало. Чтобы избежать таких случаев, доярки нередко сами участвуют в формировании стада. Как правило, отбирают телочек от своих же высокопродуктивных коров, учитывая родословную, наследственные признаки. За отобранными телочками на фермах особый уход. Таким путем обеспечивается полноценная замена.

Обращение Центрального Комитета КПСС к партии, к советскому народу и постановление ЦК КПСС, Совета Министров СССР, ВЦСПС и ЦК ВЛКСМ о Всесоюзном социалистическом соревновании тружеников села в 1974 году вызвали в совхозе горячее одобрение. Для победителей учреждены премии, вымпелы, переходящие Красные знамена.

Нередко подмечаешь, что в некоторых хозяйствах не умеют разработать свои социалистические обязательства, сами не знают своих внутренних резервов и поэтому отделываются общими словами: «Повышу удойность», «Обязуюсь содержать закрепленных коров в чистоте», «Экономно расходовать корма» и так далее.

Здесь иные формулировки: «Добиться увеличения надоя от каждой коровы на 200—300 килограммов», «Не допустить падежа ни одного теленка», «Все молоко сдавать только нормальной или пониженной кислотности», «За счет применения кормовых рационов, разработанных на научной основе, добиться повышения жирности молока до четырех процентов». Такие конкретные, экономически обоснованные обязательства помогают лучше сравнивать свои показатели.

Хочу подчеркнуть одно обстоятельство. Соревнование на фермах должно быть массовым, охватывать всех членов коллектива независимо от специальностей доярок, скотников, механизаторов. Этого же пока нет на фермах совхоза «Междуреченский», да и в целом в районе. И вот что получается на практике. Доярки принимают обязательство хорошо ухаживать за скотом, обеспечивать коровам полноценный рацион, а трактористы и шоферы, которые доставляют корма, часто задерживаются.

Происходит это потому, что никаких обязательств эти работники перед животноводами не имеют. Они входят в состав общих полеводческих бригад и только, так сказать, между прочим обслуживают фермы. Вот, если бы животноводы последовали примеру работников промышленности и стали заключать договоры на соревнование со смежниками и поставщиками: полеводами, которые выращивают корма, слесарями-ремонтниками, транспортниками. Думается, это могло бы повысить взаимную заинтересованность и ответственность.

А при подведении итогов можно было бы поощрять и лучших смежников, спросить с тех, кто подводит, понизить им премию или лишить ее полностью. Тогда бы и соревнование животноводов стало действеннее. Инициативу по организации соревнования животноводов со смежниками на наш взгляд, должны взять на себя профсоюзные организации. Это только поможет общему делу, поможет нашим животноводам дать в определяющем году пятилетки больше продукции, снизить затраты на производство молока и мяса.

Н. БЛОХИН.

Тракторист первой бригады колхоза «Казьминский» И. А. Молодцов (на снимке справа) вместе с посевщиком И. В. Пашук ведут сев ярового ячменя. Вместо 18 по норме они заделывают семена в почву на 30 гектарах.

Фото П. Брязгуна.

150000 километров без капитального ремонта

Автомобиль «ЗИЛ-585» в нашем гараже самый старый. Но это очень надежная машина. Хороший уход, своевременное проведение всех профилактических мероприятий, предусмотренных правилами технического обслуживания, сохранило автомобилю «здоровье». А водит ее по дорогам колхоза имени Чапаева, да и не только колхоза, но и района, края шофер Михаил Асеев.

Михаил — опытный шофер, любит технику и свою нелегкую профессию. Часто бывает в дальних командировках. Грузы перевозит самые разные: гравий, песок. Когда подходит уборка, возит хлеб, сахарную свеклу. Еще не было случая, чтобы Михаил не выполнил задания, полученного утром на наряде в гараже. Вдвоем —он и автомобиль—они выполнят любую поставленную задачу.

Водитель М. Асеев проехал на автомобиле без капитального ремонта 150 тысяч километров. Это почти четыре раза вокруг нашей планеты по экватору! Не всем водителям удается добиться такого пробега. Но Михаил доказал, что это возможно, если внимательно следить за техническим состоянием машины.

Сейчас шофер М. Асеев готовит свой автомобиль в дорогу. Скоро технический осмотр — надо хорошо подготовить к нему машину.

М. ЛАХОВ,
механик автогаража колхоза имени Чапаева.

ЯРОВЫЕ ПОСЕЯНЫ

В третьем производственном участке колхоза имени Балахонова организованно приступили к весенне-полевым работам. За несколько дней земледельцы посеяли овес на 133 гектарах.

Хорошо потрудились на севе трактористы Магомет Кувашов, Алексей Белан, Рашид Биюков и Азиз Аманакаев. Посевщики Рамазан Асакаев, Юсуф Сеитов, Махмуд Киреев и Батыр Киреев следили за нормой высева и качеством выполняемых работ. Механизаторы участка дали слово взятые обязательства в определяющем году пятилетки выполнить досрочно.

А. АЛИМОВ.
а. Карамурзинский.

Сельскохозяйственное обозрение

Отстающих не должно быть

Первый квартал — завершающий этап зимовки скота. Он явился самым ответственным временем для большой армии животноводов нашего района. Время еще раз подтвердило, что там, где партийные комитеты мобилизовали тружеников ферм на выполнение плановых заданий, осуществляли неослабный контроль за производством, там и дела идут хорошо. Вместе с тем, зимовка скота явилась серьезным экзаменом для зооветспециалистов. От их организаторских способностей зависит выполнение распорядка дня, качество производимой продукции и т. д.

Под неослабным контролем партийного комитета работают коллективы молочнотоварных ферм колхоза имени Чапаева. Здесь регулярно подводятся итоги соревнования животноводов, передовики поощряются морально и материально. Квартальный план продажи молока государству хозяйство выполнило досрочно. Сверх него на заготовительный пункт отправлено почти 30 тонн продукции.

Хорошо поставлены племенная работа, зоотехнический учет на фермах колхоза имени Октябрьской революции. Ни один случай снижения продуктивности скота и птицы не остается без внимания зооветспециалистов. Работники молочного животноводства этого хозяйства одними из первых в районе выполнили квартальное задание по поставкам молока.

С хорошими результатами завершили первый квартал животноводы колхоза имени Балахонова. По сравнению с тем же периодом прошлого года надои молока от коровы здесь возросли на 138 килограммов. На заготовительный пункт отправлено продукции на 19 тонн больше, чем планировалось. Успешно справились с выполнением взятых обязательств колхозы «Полярная звезда» и «Красная звезда».

Среди совхозов лидерами стали беломечетцы, выполнившие квартальное задание на 133 процента. Преодолев отставание, перевыполнили план поставок молока междуреченцы. В целом район выполнил план продажи молока государству на 102 процента. Однако пять хозяйств — колхозы «Казьминский», «Заветы Ильича», совхозы «Восход», «Невинномысский» и «Кочубеевский» остались в долгу у государства. Они недодали стране 228 тонн продукции. Партийные комитеты этих хозяйств обязаны разобраться в причинах отставания и сделать из этого соответствующие выводы.

В основном все хозяйства района справились с выполнением поставок мяса государству. В целом по району план выполнен на 106 процентов. Вызывает тревогу обстановка с откормом скота и сдачей его на мясо в совхозе «Невинномысский». Из плана 120 государству продано только 22 тонны мяса. Не лучше положение и в совхозе «Беломечетский», вместо 86 реализована 21 тонна мяса. Руководителям этих хозяйств следует учесть, что во втором квартале животноводам придется наверстывать упущенное, а это будет нелегко.

Несколько лучше обстоит дело с поставками яиц. Район выполнил квартальное задание на 106 процентов. И лишь птицеводы совхозов («Беломечетский» и «Кочубеевский» остались в долгу у государства.

Самое трудное время зимовки позади. Стойко перенесли ее труженики ферм. Но успокаиваться на достигнутом рано. Погода еще показывает свои капризы, тормозит росту трав, а запасы кормов на фермах на исходе. Сейчас важно усилить контроль за использованием кормов, не допустить истощения скота. Ибо в летнее время будет нелегко восполнить потерянное.

СВОДКА

о выполнении народнохозяйственного плана по продаже продукции животноводства за I квартал 1974 г. (в процентах к плану)

	молоко	мясо	яйца
КОЛХОЗЫ:			
«Полярная звезда»	131	141	113
им. Октябрьской революции	108	176	111
имени Чапаева	105	108	106
имени Балахонова	105	112	113
«Красная звезда»	102	101	114
имени Ленина	101	101	100
«Казьминский»	87	47	102
«Заветы Ильича»	69	105	142
СОВХОЗЫ:			
«Беломечетский»	133	25	84
«Междуреченский»	115	174	—
«Восход»	92	181	123
«Невинномысский»	87	18	102
«Кочубеевский»	86	53	53
«Закубанский»	—	124	—
п/ф «Невинномысская»	—	128	116
Госплемптицезавод «Кубань»	—	228	199
Всего по району:	**102**	**106**	**106**

Спрашивают—отвечаем

Я работаю воспитателем в детском саду. Часто с детьми беседуем на разные темы. На днях у меня дети спросили о том, почему у нас в селе Кочубеевском одна из улиц носит имя Куличенко? Он герой? Что он сделал?

Раньше я сама интересовалась этим, жители рассказывали мне легенды, но какая из них верная, не знаю.

Прошу Вас, дорогая редакция, написать на страницах нашей газеты о Куличенко, его подвиге.

А. ШАШУРКИНА,
воспитательница ясли-сада «Малыш».

КТО БЫЛ КУЛИЧЕНКО?

В НАШЕМ селе есть одна из улиц, которая знакома, пожалуй, всем — это улица имени Куличенко. По ней многие жители села едут на работу, школьники идут в школу. Эта улица находится на пути к стадиону, кинотеатру. Но далеко не каждый знает, кто такой Куличенко. Кем он был? Почему его именем названа улица? Мой рассказ об этом...

...Село Ольгинское. Так называлось Кочубеевское раньше. Основали его переселенцы с Украины. Основную массу жителей села составляли малоземельные крестьяне и батраки. К революции 1917 года село Ольгинское было крупным населенным пунктом.

Степан Васильевич Куличенко родился и вырос в селе Ольгинском. Работал он на железнодорожной станции. Его в селе знали все, он был грамотным, пользовался уважением у односельчан.

В начале 1918 года в селах Баталпашинского отдела (теперь г. Черкесск) начали организовываться Советы. Так, в селе Богословском (ныне Балахоновском) Совет был избран 8 февраля 1918 года во главе с тов. Гетало.

На одной из сходок на площади села Ольгинского, примерно в это же время, был также избран первый Совет. Установить точно кто входил в первый не удалось. По рассказам старожилов, в первый Совет вошли Ф. Валовач, И. Сердюк, И. Батрак. Позже в него был избран Степан Васильевич Куличенко, он и был председателем сельского Совета в селе Ольгинском примерно до ноября, пока село не заняли белые. С. В. Куличенко из села не ушел.

Что произошло дальше, рассказывает дочь Степана Васильевича:

«Однажды ночью к нам ворвались белые и пытались забрать отца, — рассказывает она. — Мы все поднялись на его защиту. Детей было семеро, мать, бабушка, все подняли крик. Отца удалось отстоять. Утром Степан Васильевич ушел на станцию. Там белогвардейцы отца вновь схватили, раздели и вместе с другими, обреченными на смерть, увезли в сторону элеватора.

Мальчики, сыновья Степана Васильевича, побежали за повозкой, их стгоняли, но они снова возвращались. Их начали бить плетьями, но они и после этого не ушли. Все надеялись, что, может, при них не станут казнить отца. Но белые палачи не посмотрели ни на кого, всех арестованных изрубили шашками и уехали».

Так погиб от рук белых палачей один из первых председателей сельского Совета в нашем селе Степан Васильевич Куличенко.

Осиротела семья. Отца похоронили на кладбище, а когда село было освобождено от белых, его прах перенесли на площадь в братскую могилу. Каждый год 7 ноября жители села собирались у братской могилы на митинг.

Шли годы. Хорошело и разрасталось село. К 1935 году в Ольгинском насчитывалось около 2 тысяч дворов, но улицы села еще не имели названия.

В 1935—1936 годах улицам начали присваивать имена, на домах появились номера. В числе первых была названа улица именем Степана Васильевича Куличенко. Так и живет среди нас Степан Васильевич в названии улицы и жить будет вечно. Нашим потомкам нужно помнить всегда о тех, кто первый прокладывал борозду новой жизни. И справедливо будет, если на одном из домов на улице Куличенко появится доска с памятной надписью о С. В. Куличенко, почему и когда эта улица так названа. На улице Братской сохранился дом (№ 83), в котором жил Степан Васильевич Куличенко и его семья.

В. ФЕДОРОВ,
руководитель клуба «Поиск» Кочубеевской средней школы № 1.

Советует врач

ДЕВУШКАМ О КОСМЕТИКЕ

Хотя народная мудрость и гласит, что «юность есть красота сама по себе», некоторые девушки в своем рвении быть привлекательными злоупотребляют косметикой. Иные из них забывают, что хороший цвет лица создается не румянами и белилами, а разумным режимом дня, целесообразным питанием, соблюдением требований гигиены и грамотным уходом за кожей. Известно, что у одних людей кожа более сухая, у других — более жирная. Уход всегда зависит от этого.

Нормальная кожа не лоснится, на ней не видно расширенных пор, она хорошо переносит воду и мыло, не требует лосьонов и кремов. Иное дело сухая кожа — умываться в этих случаях предпочтительно водой комнатной температуры и мыло выбирать пережиренное — «Косметическое», «Детское», «Ланолиновое», «Спермацетовое», «Русский лес». Вечером, вместо умывания, полезно протереть лицо жидким эмульсионным кремом («Бархатный, «Утро», «Рассвет», «Огуречное молочко»). Небольшое количество крема наносят на лицо и минут через двадцать снимают бумажной салфеткой либо ватным тампоном.

Иная тактика при уходе за жирной кожей: умываться нужно дважды — утром и вечером попеременно теплой и холодной водой. Потом протирают лицо одним из обезжиривающих лосьонов («Утро», «Старт», «Огуречный», «Флора») или настойкой календулы (1—2 столовые ложки на стакан воды). Несколько раз в неделю полезно применять маски из обезжиренного кефира или простокваши и, спустя немного времени, смывать мыльной пеной.

У некоторых девушек в 13—17 лет усиливается деятельность сальных желез, их выводные протоки расширяются и становятся заметными поры. В поры может проникать пыль и в местах закупорки их иногда образуются черные точечные угри, гнойчики, узелки. Самое разумное в таких случаях обратиться к врачу, а самой побольше времени уделять физкультуре и исключить из меню жирное мясо, копчености, сладкие, мучные блюда, кофе, острые приправы. Полезны овощи, фрукты, кисломолочные продукты.

Некоторые неумеренно красят брови и ресницы, наносят на кожу тональные кремы и... внешне проигрывают, выглядят старше своих лет. Лучшее украшение для девушки—естественность. В крайнем случае можно слегка подвести губы гигиенической помадой, причесать брови щеточкой, припудрить кожу.

З. ЗАЛЕМ,
кандидат медицинских наук.

К 30-летию освобождения Одессы

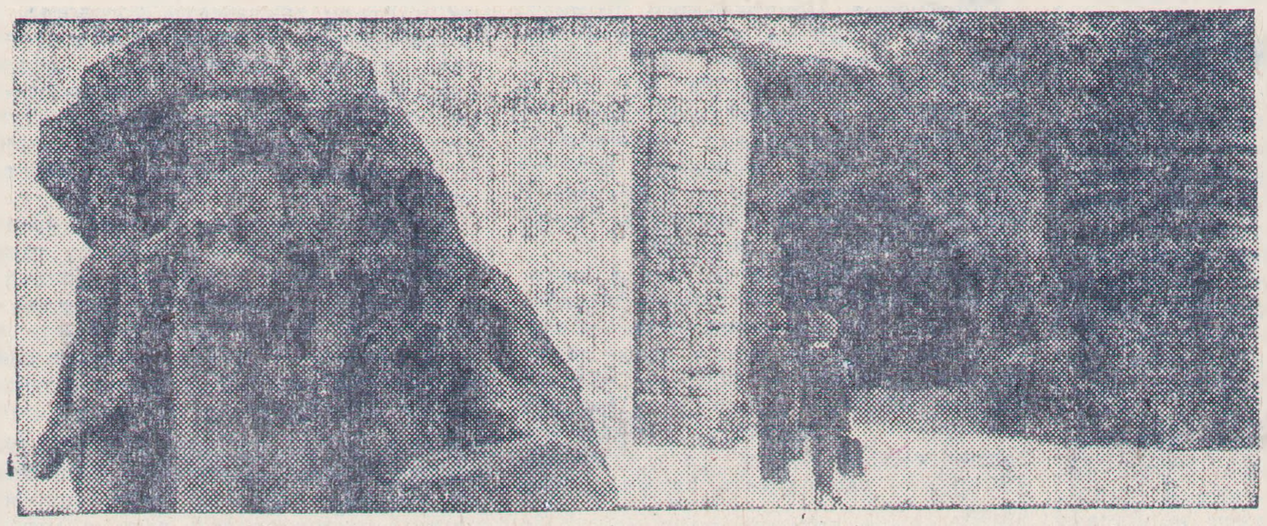

10 апреля 1974 года исполняется 30 лет со дня освобождения Одессы от немецко-фашистских захватчиков.

В героическую эпопею обороны, а затем освобождения города-героя славные страницы вписали партизанские отряды, скрывавшиеся в одесских катакомбах.

В парковой зоне Одессы на дороге Одесса—Усатово в селе Нерубайское расположен мемориальный комплекс партизанской Славы. Здесь в 1941—1942 г.г. находился подземный лагерь партизанского отряда под командованием Героя Советского Союза В. А. Молодцова-Бадаева, успешно действовавшего в тылу врага.

НА СНИМКАХ: скульптурная группа «Люди-камни», созданная скульпторами М. П. Нарузецким и К. Л. Литваком; выходы из катакомб в селе Нерубайское.

Фото О. Кузьмина.

(Фотохроника ТАСС).

Где же контроль?

Написать в редакцию нас заставило следующее обстоятельство. Ежедневно на нашей улице ездит тяжелый трактор «К-700» Кочубеевского объединения «Сельхозтехника». Тракторист А. Гаупт ставит его у себя дома. Улица стала похожа на котлован, кругом ухабы. В дождливую погоду по ней не пройти.

Хочется задать управляющему объединением «Сельхозтехника» А. Шумскому вопрос:

— Где же контроль за использованием и хранением техники?

Ф. БОВАН,
П. ЛЕЩЕНКО
и другие жители улицы Рабочей.
с. Кочубеевское.

Кочубеевское сельское профессионально-техническое училище № 8
ОБЪЯВЛЯЕТ НАБОР
учащихся на 1974 год по специальности **шофер-профессионал 3 класса** (срок обучения 3 месяца) в возрасте не моложе 18 лет.
Для поступления в училище необходимы следующие документы:
заявление на имя директора,
автобиография,
документ об образовании (подлинник),
3 фотографии (3х4 см),
паспорт,
медицинские справки (бланки находятся в училище).
Учащиеся обеспечиваются рабочим обмундированием, общежитием, бесплатным трехразовым питанием, успевающие — стипендией.
Начало занятий по мере комплектования группы.
3—3

Кочубеевское объединение «Сельхозтехника»
ПРИГЛАШАЕТ
на постоянную работу **СЛЕСАРЕЙ** по ремонту тракторов, дождевальных установок, свекловичных комбайнов, **АВТОСЛЕСАРЕЙ, ТЕХНИЧКУ.** Оплата сдельно-премиальная.
3—2

КОЧУБЕЕВСКОМУ АТП
СРОЧНО ТРЕБУЕТСЯ
главный бухгалтер с окладом 110 рублей в месяц.
Обращаться в отдел кадров.
3—2

Правление колхоза «Красная звезда» доводит до сведения граждан, что с 5 апреля по 30 октября 1974 года проводится обработка посевов ядохимикатами. Высокотоксичные химикаты будут применены против мышевидных грызунов. Поэтому пастьба скота, выставка пчелосемей в прилегающих зонах обработки запрещается.
5—1

КОНТОРЕ «КОЧУБЕЕВСКОЕМЕЖРАЙГАЗ» для обслуживания и ремонта газового оборудования
СРОЧНО ТРЕБУЮТСЯ
слесари III и IV разрядов. Для лиц, не имеющих производственной квалификации, на месте организовано обучение.
Обращаться по адресу: с. Кочубеевское, ул. Новая, 50.
3—1

Кочубеевскому АТП-2 «Крайколхозстроя»
ТРЕБУЮТСЯ
автослесари
со сдельно-премиальной оплатой труда от 150 до 170 рублей в месяц.
13—10

Кочубеевскому райсовету ВДПО
ТРЕБУЕТСЯ
ШОФЕР-КИНОМЕХАНИК.
Оплата согласно штатному расписанию.
Обращаться по адресу: ул. Мельничная, 33, телефон 3-98.
2—1

Редактор
Г. БАЛМАКОВ

ПОЛИГОНУ МСУ № 27
ТРЕБУЮТСЯ
на постоянную работу: **крановщик на кран «ДИР-65»,** оплата повременная по 5—6 разряду; **плотник 4—5 разряда,** с оплатой по договоренности; **шофер 2 класса,** оплата по договоренности.
Полигон МСУ № 27 находится на территории Кочубеевского мехкарьера.
6—4

Кочубеевскому объединению «Сельхозтехника» во вновь организованное Левобережное специальное отделение «Сельхозтехника»
ТРЕБУЮТСЯ
трактористы для работы на тракторах «К-700» и «Т-150».
5—2

Комбинат коммунальных предприятий г. Невинномысска
ПРЕДЛАГАЕТ НАСЕЛЕНИЮ
для похоронных ритуалов венки из живой зелени.
Адрес: переулок Пушкина, 2 (около городской бани). Телефон 2-10-10.
3—1

Администрация и сотрудники Кочубеевской райбольницы глубоко скорбят по поводу преждевременной смерти сотрудницы хирургического отделения
УЗБАШЕВОЙ
Антонины Константиновны.

НАШ АДРЕС: с. Кочубеевское Ставропольского края, улица имени Октябрьской революции, № 47 Телефоны: редактора — 3-09, зам. редактора — 6-38, отдела сельского хозяйства — 4-09, ответ. секретаря и корректора—3-79, отдела писем — 2-44 бухгалтерии — 4-86, радиовещания — 5-05, типографии — 5-49.
Газета выходит по вторникам, четвергам и субботам
Тираж 11023 Набрана и отматрицирована в Кочубеевской типографии, отпечатана в Невинномысской типографии. Заказ № 89