Пролетарии всех стран, соединяйтесь!

ЗВЕЗДА ПРИКУБАНЬЯ

Орган Кочубеевского районного комитета КПСС, районного Совета депутатов трудящихся Ставропольского края

Год издания 12-й

№60 (2271)

СУББОТА 18 мая 1974

Цена 2 коп.

16 июня ВЫБОРЫ В ВЕРХОВНЫЙ СОВЕТ СССР

Встреча с кандидатом в депутаты Совета Союза Верховного Совета СССР

На встречу с кандидатом в депутаты Совета Союза Верховного Совета СССР по Невинномысскому избирательному округу № 101 старшей аппаратчицей Невинномысского химического комбината Любовью Андреевной Марченко 16 мая собрались рабочие, инженерно технические работники, ветераны труда Кочубеевской швейной фабрики. Собрание открыла секретарь партийной организации В. Н. Луганская. Как доверенное лицо депутата, выступил секретарь парткома Невинномысского химкомбината В. М. Рахно.

Судьба Л. А. Марченко тесно связана с судьбой комбината. Более 13 лет работает она на родном предприятии. За это время добилась значительных трудовых успехов, награждена высокими правительственными наградами, многим передала свои знания и опыт. В. М. Рахно призвал коллектив Кочубеевской швейной фабрики в день выборов единодушно отдать свои голоса за кандидата в депутаты Совета Союза Верховного Совета СССР Любовь Андреевну Марченко.

Раскладчица-обмеловщица швейной фабрики К. И. Зайцева заверила всех присутствующих, что труженики фабрики все как один проголосуют за своего кандидата. Затем выступили председатель фабкома Л. И. Болдарева, запускальщица цеха № 2 М. И. Нитяженко.

Заключительное слово было предоставлено кандидату в депутаты Совета Союза Верховного Совета СССР Л. А. Марченко. Она заверила всех присутствующих, что не пожалеет своих сил, чтобы оправдать то высокое доверие, которое ей оказано.

ЛЮБОВЬ АНДРЕЕВНА МАРЧЕНКО
Кандидат в депутаты Совета Союза Верховного Совета СССР по Невинномысскому избирательному округу № 101

Любовь Андреевна Марченко родилась в 1933 году в селе Днепро-Каменка Лиховского района Днепропетровской области.

Ее трудовая жизнь началась на Днепродзержинском азотнотуковом заводе в 1951 г.

С 1962 года Л. А. Марченко работает аппаратчицей цеха аммиачной селитры Невинномысского химкомбината. Цех из года в год добивается высоких результатов.

Л. А. Марченко проявила себя как опытный и знающий специалист. Ей одной из первых в цехе присвоено звание ударника коммунистического труда. Своим опытом она щедро делится с молодыми товарищами, подготовила 23 квалифицированных аппаратчика. Ей присвоено звание «Заслуженный ветеран труда комбината».

Л. А. Марченко за достигнутые успехи в социалистическом соревновании неоднократно заносилась на заводскую и городскую Доски почета и в Книги почета, награждалась Почетными грамотами. Принимает активное участие в общественной работе.

За высокие производственные показатели Л. А. Марченко награждена орденом Октябрьской Революции, медалями «За трудовую доблесть», «За трудовое отличие» и «За доблестный труд. В ознаменование 100-летия со дня рождения В. И. Ленина».

Общее собрание рабочих, инженерно-технических работников и служащих ордена Трудового Красного Знамени Невинномысского химкомбината выдвинуло Любовь Андреевну Марченко кандидатом в депутаты Совета Союза Верховного Совета СССР по Невинномысскому избирательному округу № 101.

Окружная избирательная комиссия зарегистрировала Любовь Андреевну Марченко кандидатом в депутаты Совета Союза Верховного Совета СССР по Невинномысскому избирательному округу № 101.

В Центральном Комитете КПСС

Центральный Комитет КПСС рассмотрел вопрос «О мерах по дальнейшему улучшению организации отдыха пионеров и школьников». В принятом по этому вопросу постановлении отмечается, что партийные, советские, профсоюзные, комсомольские и хозяйственные органы за последние годы провели значительные мероприятия по улучшению оздоровительной работы и организации отдыха пионеров и школьников. В 1973 году в пионерских лагерях, на детских площадках и туристских базах отдыхало почти 14 с половиной миллионов школьников, 250 тысяч детей прошли курс лечения в лагерях санаторного типа.

Все большее распространение получает организация отдыха детей и подростков в сочетании с общественно полезным трудом. Создаются лагеря труда и отдыха для учащихся старших классов, школьные лесничества, ученические сельскохозяйственные производственные бригады, осуществляется ряд других мероприятий, связанных с трудовым воспитанием учащихся. «Воспитание юношей и девушек в духе уважения и любви к труду,— отмечал Л. И. Брежнев на XVII съезде ВЛКСМ,— всегда было и остается важнейшей заботой Коммунистической партии... Это большой государственный вопрос. В его правильной постановке и решении заинтересованы все: трудовые коллективы, общественные организации, школа и семья».

Вместе с тем, несмотря на принятые меры по улучшению отдыха пионеров и школьников, в ряде республик, краев и областей работа по развитию сети пионерских лагерей, созданию материальной базы для трудового и физического воспитания детей ведется недостаточно. Медленно решаются вопросы кооперирования средств предприятий, строек, совхозов и колхозов с целью создания лагерей труда и отдыха для старшеклассников. Допускаются недостатки в обеспечении пионерских лагерей инвентарем, транспортом, связью, продуктами питания.

Партийные, советские, профсоюзные, комсомольские органы, учреждения народного образования, здравоохранения, физической культуры и спорта, руководители предприятий и организаций в ряде случаев слабо занимаются подбором и подготовкой кадров для пионерских лагерей и для работы со школьниками, остающимися в городах и населенных пунктах. Коллективы общеобразовательных школ, домов и дворцов пионеров, культурно-просветительных и спортивных учреждений неоправданно свертывают в летний период воспитательную, культурно-массовую и физкультурную работу с детьми. В ряде мест не уделяется должного внимания трудовому воспитанию учащихся, организованному привлечению старшеклассников в период каникул к посильному участию в труде на предприятиях, в совхозах и колхозах.

Центральный Комитет КПСС предложил ЦК Компартий союзных республик, крайкомам и обкомам партии, ВЦСПС, ЦК ВЛКСМ, министерствам и ведомствам СССР, Советам Министров союзных и автономных республик, исполкомам краевых и областных Советов депутатов трудящихся улучшить организацию оздоровительной работы и отдыха школьников, более активно использовать летние каникулы в целях трудового и идейно-политического воспитания подрастающего поколения, шире развернуть разностороннюю физкультурно-спортивную, экскурсионно-туристскую и оздоровительную работу среди детей и подростков.

Госплану СССР, ВЦСПС, ЦК ВЛКСМ, министерствам и ведомствам СССР, Советам Министров союзных республик рекомендовано при разработке проекта пятилетнего плана развития народного хозяйства на 1976 — 1980 гг. предусмотреть расширение и укрепление материальной базы для организации отдыха и лечения детей и подростков, увеличение сети загородных и городских пионерских лагерей, оздоровительных и трудовых лагерей для учащихся старших классов, лагерей санаторного типа круглогодичного действия. Рекомендовано шире практиковать строительство пионерских лагерей с привлечением средств предприятий, организаций и учреждений на кооперативных началах.

Признано целесообразным, чтобы министерства и ведомства предусматривали в сводных сметах строящихся предприятий затраты на строительство пионерских лагерей за счет капитальных вложений по соответствующей отрасли. При строительстве помещений пионерских лагерей рекомендовано предусматривать использование их для отдыха трудящихся в период учебных занятий школьников. Госстрою СССР совместно с Советами Министров союзных республик поручено разработать современные типовые проекты строительства пионерских лагерей с учетом создания необходимых условий для трудового воспитания, физического развития детей и организации отдыха рабочих и служащих.

ЦК КПСС счел необходимым повысить ответственность хозяйственных руководителей за своевременную подготовку пионерских, оздоровительных и трудовых лагерей к летнему сезону, обеспечение необходимым оборудованием, инвентарем, транспортом и связью; им совместно с органами Министерства внутренних дел предложено осуществить дополнительные мероприятия по усилению контроля за соблюдением безопасности при перевозке детей и подростков к местам отдыха, а также во время экскурсий, походов, поездок на сельскохозяйственные и иные работы.

ЦК КПСС предложил ЦК Компартии союзных республик, крайкомам и обкомам партии, ВЦСПС, ЦК ВЛКСМ, министерствам и ведомствам СССР усилить внимание воспитанию у школьников высоких качеств коммунистической нравственности, разъяснению в доступной форме важнейших политических событий в стране и за рубежом. Рекомендовано осуществить меры по обеспечению более активного участия старшеклассников в производительном общественно-полезном труде в период летних каникул. Более широкое развитие должны получить различные трудовые объединения школьников: ученические сельскохозяйственные производственные бригады, лагеря труда и отдыха, отряды по ремонту и благоустройству школ, озеленению городов и сел, школьные лесничества, работа по охране природных богатств, сбору лекарственных трав, семян, грибов, ягод и т. п.

Внимание партийных, советских, профсоюзных и комсомольских органов, органов народного образования и культуры обращено на необходимость усиления работы с пионерами и школьниками, остающимися на лето в городах и рабочих поселках. Рекомендовано шире привлекать для работы с ними педагогические коллективы школ и внешкольных учреждений, спортивные организации, творческие союзы писателей, художников, кинематографистов, журналистов, различные объединения трудящихся. Организовать при школах, культурно-просветительных учреждениях, парках, садах, спортивных сооружениях городские пионерские лагеря, клубы юных друзей Советской Армии и Военно-Морского Флота, кружки художественной самодеятельности, технические кружки, туристские и спортивные секции. Систематически проводить в летнее время городские и районные спартакиады, кинофестивали, смотры детского технического творчества и самодеятельного искусства, слеты юных туристов и натуралистов.

Министерству торговли СССР, Центросоюзу, Советам Министров союзных и автономных республик, облисполкомам и крайисполкомам поручено осуществить необходимые меры по обеспечению бесперебойного снабжения пионерских и оборотно-спортивных лагерей, детских туристских баз, лагерей труда и отдыха для старшеклассников, городских пионерских лагерей и площадок высококачественными продуктами питания, особенно свежими: мясом, молоком, овощами и фруктами, в количестве и ассортименте, соответствующем установленным нормативам питания. Министерству здравоохранения СССР и его органам на местах необходимо усилить надзор за санитарным состоянием пионерских лагерей и других оздоровительных учреждений для детей и подростков и за строгим соблюдением санитарно-гигиенических требований приготовления пищи и хранения продуктов.

ЦК КПСС предложил ЦК Компартий союзных республик, крайкомам и обкомам партии, ВЦСПС, ЦК ВЛКСМ, Министерству просвещения СССР, Министерству здравоохранения СССР, Комитету по физической культуре и спорту при Совете Министров СССР, Министерству культуры СССР, Министерству торговли СССР, Центросоюзу улучшить подбор кадров воспитателей, врачей, поваров, инструкторов по физической культуре и других категорий работников, направляемых для работы в пионерские лагеря.

В принятом постановлении предусмотрены также меры по упорядочению заработной платы отдельным категориям работников пионерских лагерей и повышение норм расходов на питание детей в загородных и городских пионерских лагерях, санаторных пионерских лагерях, оздоровительных, оборонно-спортивных лагерях и лагерях труда и отдыха для учащихся старших классов.

Навстречу выборам

ГОТОВЫ ПРИНЯТЬ КАЖДОГО

В ЭТИ МАЙСКИЕ весенние дни похорошело село Ивановское. Улицы утонули в листве деревьев, украсились лозунгами и транспарантами, извещающими о дне выборов в высший орган государственной власти страны Советов. Всюду можно встретить такие надписи: «16 июня 1974 года состоятся выборы в Верховный Совет СССР. Все на выборы!», а в самых оживленных местах—вывески: «Агитпункт».

В один из таких теплых весенних дней мы посетили несколько агитпунктов в колхозе имени Чапаева. У самой конторы колхоза сейчас ведется большая работа по оформлению наглядной агитации, обновляется Доска почета, красив стенд, на котором наглядно представлены социалистические обязательства тружеников хозяйства на четвертый, определяющий год пятилетки. А неподалеку находится библиотека, где расположен один из агитпунктов. Заведующей агитпунктом партком утвердил здесь библиотекаря Александру Васильевну Мельникову. Эта работа ей хорошо знакома, ведет ее многие годы.

Знакомимся с уголком избирателя. На видном месте план работы, а в нем такие пункты: провести семинар агитаторов, читательскую конференцию по книге В. Закруткина «Матерь—человеческая», оформить книжную выставку. Это некоторые из пунктов плана, которые уже выполнены. А в течение оставшегося времени до выборов—лекции о советской избирательной системе, встречи с молодыми избирателями в сельском клубе.

— Мы считаем,—сказал в беседе секретарь парткома колхоза имени Чапаева С. В. Новицкий,—что агитпункты, расположенные непосредственно в селе Ивановском, работают неплохо. И люди подобраны знающие это дело, опытные, к общественному поручению относятся честно, с душой. Хорошо справляется со своими обязанностями и заведующая агитпунктом хутора Веселый Любовь Константиновна Носова. Ее многолетний опыт позволяет четко организовать работу агитколлектива, всех людей, так или иначе причастных к подготовке к выборам. Сейчас наступил новый, очень важный этап в предвыборной кампании,—сверка списков избирателей. На агитпунктах установлено дежурство агитаторов, оформлен везде стол справок и документов, рассказывающих о кандидате в депутаты. Начали эту работу и агитколлективы.

Агитпункт в Ивановской средней школе готов принять каждого избирателя, который пожелает обратиться за разъяснением того или иного вопроса. Заведует им Вера Антоновна Попова, человек беспокойный и вместе с тем опытный, знающий это дело. Ей помогают более десяти агитаторов, которые активно включились в агитационно-пропагандистскую работу за кандидатов блока коммунистов и беспартийных, ведут разъяснительную работу на десятидворках. Нам назвали агитаторов—учителей Т. В. Ватулина, А. Н. Бережную и других, как активнейших общественников, незаменимых помощников в работе агитпункта.

...Наступает вечер, и зажигается свет агитпунктов. Меньше месяца осталось до того дня, когда состоятся выборы в Верховный Совет СССР. Труженики колхоза имени Чапаева готовят достойный подарок этому знаменательному событию, стремясь досрочно выполнить полугодовое задание по производству животноводческой продукции. С ценной инициативой выступил коллектив молочнотоварной фермы четвертого отделения, решивший полугодовой план выполнить к 10 июня и призвал последовать их примеру всех животноводов хозяйства. А после трудового дня они идут в агитпункт, где их ждут, где им всегда рады.

В. МИХАЙЛОВ.

Накануне сенокоса

ТРИ ВОПРОСА НА ОДНУ ТЕМУ

СОВХОЗ «Невинномысский» располагает самыми обширными сенокосными угодьями в районе. Поэтому заготовка кормов для животноводства была и остается жгучей проблемой, которая глубоко волнует все службы хозяйства, его руководителей и специалистов.

В этом году труженикам совхоза необходимо скосить травы с 3481 гектара, в том числе с 1472 гектаров естественных угодий и более 2 тысяч размещенных в севообороте.

ЗАДАЧИ ОПРЕДЕЛЕНЫ.

НЕДАВНО в совхозе состоялось расширенное заседание партийного комитета. В его работе приняли участие главные специалисты, агрономы и механики отделений. Этому заседанию предшествовала массовая проверка готовности сеноуборочной техники, осмотр сенокосных угодий, подготовка транспортных средств. На местах, где побывали комиссии во главе с членами парткома, были выявлены недостатки и тут же намечены меры и сроки по их устранению, на заседании руководители отделений доложили, что уже сделано к началу зеленой жатвы. Здесь же вносились коррективы и окончательно утвердили рабочий план.

По расчетам специалистов хозяйству необходимо заготовить для скота 6432 тонны сена, 300 тонн витаминных гранулированных кормов, заложить 3 тысячи тонн сенажа. Выполнение этой задачи требует большого напряжения, умелой расстановки сил, оперативности. Рабочим планом предусматривается включить в дело 23 сенокосилки. Все поставлены на линейку готовности. Кроме того, готовы к работе 5 жаток. Этой техникой можно скашивать травы не менее чем с 270 гектаров в день.

Учитывая прошлогодние уроки, когда в погоне за большой выработкой косилок сено оставалось в валках, мокло под дождем, в этом году решено до минимума сократить сроки между косовицей и скирдованием. Предусматривается включить в работу 17 грабель, 9 копнителей.

В совхозе большие массивы естественных сенокосов находятся далеко от мест зимовки. На этих участках будет несколько изменена технология заготовки кормов. Основное внимание уделим прессованию сена. Для этой цели в хозяйстве имеется 9 пресс-подборщиков. По расчетам специалистов в день мы можем запрессовать не менее 150 тонн сена. Кроме того, в скирды будет его закладываться до 350 тонн в день.

Несколько хуже обстоит дело в организации активного вентилирования. В хозяйстве недостаточно вентиляторов, каркасов. Теми средствами, что мы имеем, можно будет высушить и заготовить около 700 тонн сенажа.

У наших механизаторов накоплен опыт по производству витаминной муки и гранул. В первом отделении отлажены спаренные установки «АВМ-04». Подача зеленой массы будет организована с близлежащих участков соседних отделений.

Все, чем располагает хозяйство, позволяет вести заготовку кормов высокими темпами. Но есть немалое препятствие в осуществлении рабочего плана. Главное—это нехватка транспорта. Если учесть, что тракторы будут заняты на уходе за посевами, в животноводстве, мы не сможем обеспечить своевременный подвоз зеленой массы на сенаж и к «АВМ-04». Поэтому, чтобы обеспечить беспрерывный цикл заготовки кормов, требуется дополнительно 16 транспортных единиц.

И. БАБИЧЕВ,
секретарь парткома совхоза «Невинномысский».

ВЗГЛЯД В ЗАВТРАШНИЙ ДЕНЬ.

КОЛЛЕКТИВ второго отделения, несмотря на сложные климатические условия нынешней весны, организованно завершает полевые работы. На зерно посеяно 332 гектара кукурузы, продолжается сев ее на зеленый корм и силос. Не страшит нас и сенокосная страда. Многолетние травы в отделении занимают 200 гектаров, естественные сенокосы—300. Следует признать, что сеяные травы вышли из зимовки хилыми и их пришлось подсевать. Слабо развивается травостой и на лугах. Нет сомнения в том, что уборку мы проведем организованно. Нас волнует другое.

По промфинплану предусматривалось на больших площадях посеять суданскую траву и другие многолетние травы, семена для этой цели полностью заготовлены. Но пока мы не получили, так сказать, благословения главного агронома на сев однолетних трав. По непонятным нам причинам эта работа сдерживается. Нельзя же жить одним днем, надо заглянуть и в завтрашний день. А при наличии нынешних посевов кормов явно будет мало.

В. КАЛЯУШКИНА,
управляющая вторым отделением.

ВПОЛОБОРОТА К ТЕХНИКЕ.

К РЕМОНТУ сеноуборочных машин мы приступили еще зимой. В настоящее время на линейке готовности три сенокосилки, столько же грабель, два стогометателя, одна толкающая волокуша, два пресс-подборщика. Большой вклад в подготовку этих машин внес ремонтник Василий Петрович Чуйко. Он—и газоэлектросварщик, и токарь, и кузнец.

Как известно, мы испытываем постоянную нужду в запасных частях. Приходится реставрировать старые детали, изыскивать недостающие узлы в других хозяйствах. Делая это, мы знаем, что нам придется работать на этих машинах. Но почему же иное отношение к ним у работников Кочубеевского объединения «Сельхозтехника»? Мы получили несколько новых машин. А когда их стали собирать, всюду видны следы варварского отношения к технике. Погнуты и искорежены узлы, не хватает комплектов. Если говорить на чистоту, техническим языком, то можно сделать вывод, что работники объединения «Сельхозтехника» стоят вполоборота к народному добру.

П. ЛЕСНИКОВ,
механизатор второго отделения.

Молдавская ССР. Пятьсот гектаров пашни закреплены в колхозе имени Котовского Сорокского района за механизированным звеном, которое возглавляет Герой Социалистического Труда коммунист Нина Андреевна Москалу. Этот коллектив первым в районе начал возделывать кукурузу, подсолнечник и сахарную свеклу без применения ручного труда. Опыт передовиков взяли на вооружение 75 механизированных звеньев района.

Труженики хозяйства выдвинули Нину Андреевну кандидатом в депутаты Совета Союза Верховного Совета СССР по Сорокскому избирательному округу № 725.

На снимке: Н. А. Москалу.

Фото Е. Драйшнера (Фотохроника ТАСС)

Пятилетку—досрочно

ШАГ ВПЕРЕД

Лесопильный цех Кочубеевского деревообрабатывающего комбината прочно удерживает за собой славу лучшего. Здесь есть на кого равняться и у кого учиться. Коллектив цеха конкретными делами отвечает на постановление ЦК КПСС, Совета Министров СССР, ВЦСПС и ЦК ВЛКСМ «О Всесоюзном социалистическом соревновании работников промышленности, строительства и транспорта за досрочное выполнение народнохозяйственного плана на 1974 год». В апреле лесопильщики выполнили производственное задание на 110 процентов и заняли среди остальных цехов первое место в социалистическом соревновании. В эти дни коллектив работает с опережением графика. Несколько вопросов начальнику лесопильного цеха Михаилу Антоновичу Цекоеву.

— Михаил Антонович, что Вы скажете о сегодняшнем дне трудовой жизни вашего коллектива?

— В первую очередь мне хотелось бы отметить самоотверженные дела людей, высокую сознательность коллектива, его неустанное стремление к новым победам. В борьбе за увеличение выпуска качественной продукции, снижение ее себестоимости яркий пример показывают передовики производства — пилорамщики И. Кизяков, В. Чурсинов, станочницы З. Зеленюк, В. Краснякова, А. Григорева.

Говоря о наших сегодняшних успехах, нельзя забывать о завтрашнем дне. Он еще с большей строгостью обязывает нас работать лучше. К этому мы и стремимся.

— Что, на Ваш взгляд, является «секретом» достигнутых успехов.

— Я, думаю, секрета никакого нет. Просто мы сумели обеспечить четкий самоконтроль, повысить ответственность каждого. Нельзя не отметить роль социалистического соревнования. Оно во многом помогло нам добиться высоких показателей. В результате трудового соперничества вскрываются неиспользованные резервы, повышается активность рабочих. Соревнование ведется у нас между бригадами. Гласность его заключается в ежедневном отражении итогов работы на Доске показателей. Такой учет как бы подхлестывает отстающих. Одним словом, создается напряженная трудовая атмосфера, где никто не хочет уступать. Социалистическое соревнование открывает перед нами возможности полнее проявить свои силы.

— Михаил Антонович, Вы сказали, что коллектив волнуют заботы завтрашнего дня. Какие основные задачи предстоит решить ему в ближайшее время?

—Во-первых, ведется укрупнение производства, внедряются новые мощности. Заканчиваются пусконаладочные работы в новом лесопильном цехе. В нем установлены рамные станки. Пуск нового цеха, который состоится на днях, позволит почти вдвое увеличить объем выпускаемой продукции, до минимума снизить отходы пиломатериалов. Это явится важным шагом для успешного выполнения встречного плана определяющего года, позволит досрочно завершить задание девятой пятилетки.

Н. ФАЛЬКО.

Завтра—День рождения пионерской организации имени В. И. Ленина

ПИОНЕРИЯ

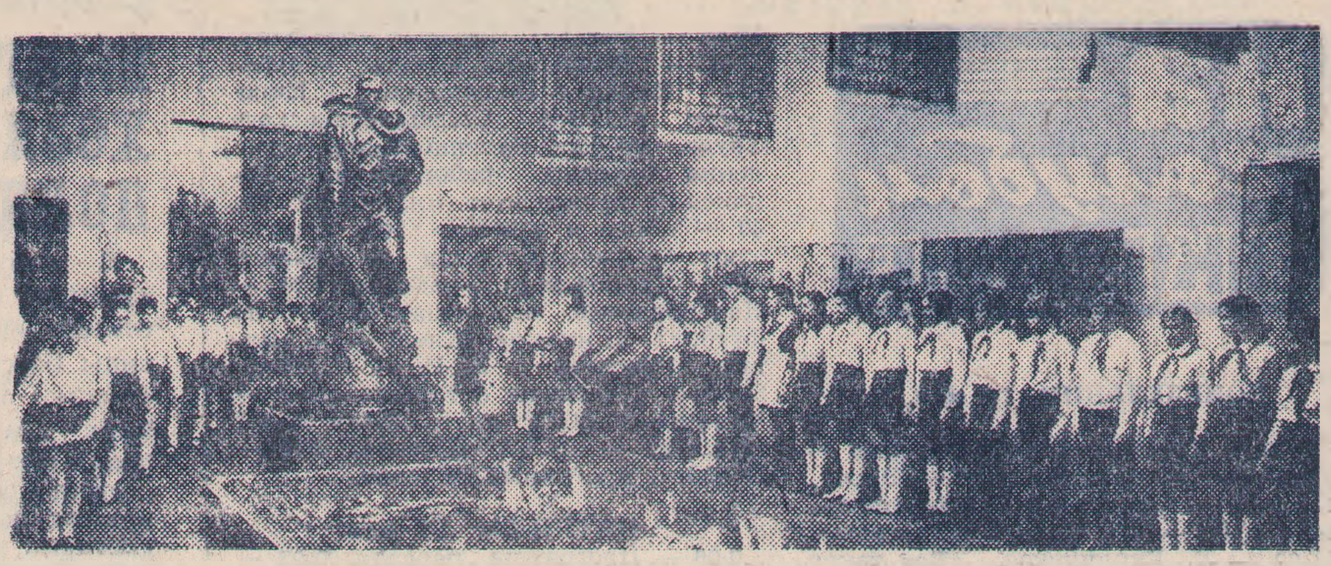

Москва. Торжественная линейка пионерской дружины школы № 98 Кунцевского района в Центральном музее Революции СССР.

Старшеклассники после принятия октябрятами торжественного обещания повязали им алые галстуки и поздравили своих питомцев с радостным событием.

На снимке: торжественная линейка в зале Победы.

Фото В. КУНОВА. (Фотохроника ТАСС).

ВСЕГДА ГОТОВЫ!

СОЗДАННАЯ 52 года назад по инициативе Коммунистической партии пионерская организация является подлинно массовой школой коммунистического воспитания подрастающего поколения. 50 лет с гордостью и достоинством пионерия нашей страны носит имя великого Ленина.

Вся биография советской пионерии неразрывно связана с героической историей нашей социалистической Родины. Красный галстук стал символом единства трех поколений борцов: коммунистов, комсомольцев, пионеров.

Коммунистическая партия, советское государство создали все условия для разностороннего воспитания детей, для работы пионерской организации.

Новым ярким проявлением отеческой заботы о юной смене строителей коммунизма является Постановление ЦК КПСС «О пятидесятилетии Всесоюзной пионерской организации имени В. И. Ленина», горячо одобренное всеми советскими людьми. Награждение Всесоюзной пионерской организации вторым орденом Ленина —свидетельство того, как высоко оценивает партия, правительство и народ заслуги советской пионерии в коммунистичском воспитании детей. Славными делами и традициями создана летопись пионерии Кочубеевского района. Завтра, в день большого праздника, пионерия района рапортует о своих успехах партии, Родине, комсомолу. 25 пионерских дружин района, в течение четырех лет успешно шли маршрутами Всесоюзного марша пионерских отрядов «Всегда готов!»

Свыше 68 пионерских отрядов стали правофланговыми. Они твердо взяли курс на учебу без двоек. Это говорит о том, что Всесоюзный марш «Всегда готов!» помог юным ленинцам достичь хороших успехов в учебе и труде. В этот юбилейный год более 1448 лучших пионеров пополнили ряды ВЛКСМ.

Много интересных дел на счету следопытов первой и второй Кочубеевских школ, которые ведут кропотливую работу, разыскивая имена тех героев, которые отдали свои жизни за наше счастливое детство.

Большая работа ведется шефствовцами третьей Кочубеевской средней школы и Ивановской средней школы. Они заботятся о ветеранах гражданской и Великой Отечественной войн, проводят операции «Радость людям».

Особой любовью и вниманием окружены в Новодеревенской и третьей Кочубеевской средних школах наши юбиляры — октябрята. Для них пионеры проводили октябрятские недели «Зарнички», утренники.

Интересная работа по экспедиции «Моя Родина — СССР» проводится дружинами первой Кочубеевской, Казьминской, Беломечетской, Барсуковской средних школ.

Хорошие трудовые подарки пионерия нашего района преподнесла XVII съезду ВЛКСМ и дню рождения пионерской организации. Участвуя в трудовой вахте пионерских звеньев «Я, отряд и пятилетка», ребятами было собрано 12 тонн макулатуры, 40 тонн металлолома, посажено 4267 деревьев, 5375 кустарников, изготовлено 86 игротек для октябрят, оборудовано 12 игровых комнат, приведено в порядок 17 баскетбольных и 14 волейбольных площадок.

Сделано много, потому и радостный для юных ленинцев большой и волнующий праздник — День рождения Всесоюзной пионерской организации имени В И. Ленина.

Т. ВОЛКОДАВ,
секретарь РК ВЛКСМ по школам.

На снимке (слева направо) учащиеся 5 «Б» класса первой Кочубеевской средней школы Степа Дроменко, Сережа Борисенко и Люба Глоба. Все они учатся на хорошо и отлично. Степа, Сережа и Люба—следопыты. Они ведут переписку с пионерами украинского села Раковичи, которые сообщили, что в их селе похоронен участник Великой Отечественной войны, житель села Кочубеевского сын Анны Васильевны Пискуновой.

Ребята учатся вязать

С октября прошлого года при Кочубеевском Доме пионеров и школьников работает кружок художественного вязания. В его работе принимают участие девочки всех трех школ села.

Программа кружка рассчитана на то, чтобы в процессе обучения научить ребят работать с крючком и спицами. Практикуясь на простейших работах, в дальнейшем перейти к выполнению более сложных рисунков, вязанию по выкройке.

Вязание является одним из видов рукодельных работ, доступных учащимся любого возраста. Крючком и спицами можно вязать самые разнообразные изделия: шарфы, платки, шапочки, варежки, носки, кофточки, салфетки.

Все члены кружка принимают самое активное участие в его работе. Такие девочки, как Т. Гарапучик, Л. Проноза, И. Бочкарева, Л. Бухтяк, Т. Алтухова, Л. Зайцева, Н. Митракова, Н. Миронова, Т. Бочдарь, О. Иванова, И. Балацкая особенно хорошо усваивают программу.

З. ДЖАЛИЛОВА,
руководитель кружка.

С концертом на слет

Накануне дня рождения В. И. Ленина в районном Доме пионеров и школьников проходил смотр-конкурс октябрятской песни «Мы мечтою о мире живем», посвященный 50-летию со дня образования октябрятских групп.

С большим интересом выступил хор октябрят Заветненской школы-интерната. В репертуаре этого хора прозвучали песни о Родине, о счастливом детстве, о маме, о мире. Этому коллективу жюри присудило единогласно первое место. Вторые места поделили между собой коллективы второй Кочубеевской и Балахоновской средних школ. Этим коллективам поручено выступить перед делегатами VII районного слета пионеров 19 мая.

Г. ВАСИЛЬЕВА.

СЛЕТ ВОЖАТЫХ

Во Дворце культуры состоялся второй районный слет отрядных и старших вожатых. На слет были приглашены ветераны пионерского движения, отрядные вожатые и вожатые октябрятских групп, старшие вожатые школ Кочубеевского района.

Перед началом работы слета состоялось возложение цветов к Вечному огню и к памятнику И. А. Кочубея.

Слет открыла секретарь РК ВЛКСМ Т. С. Волкодав. Перед собравшимися в этот день выступили ветераны пионерского движения В. Е. Касьяненко, В. Я. Сорокина, Т. Н. Дрюченко. Отрядные вожатые делились опытом перед собравшимися, рассказывали, как они организуют работу пионерского отряда по маршу «Всегда готов». С. П. Чичиленко посвятила работе с пионерами 15 лет, поэтому она говорила о важной и почетной должности быть вожатым. Впечатлениями после первого года работы поделилась старшая вожатая Ивановской средней школы С. Маринова.

Делегаты второго районного слета отрядных и старших вожатых послали приветственную телеграмму XVII съезду ВЛКСМ.

В заключение слета делегатам был дан большой праздничный концерт силами учащихся школ района.

Н. САФОНОВА,
методист Дома пионеров.

„Веселые старты"

В третьей Кочубеевской средней школе состоялись спортивные соревнования «Веселые старты» для учащихся вторых, третьих и четвертых классов. В программу соревнований входили эстафета, прыжки в длину, метание и ведение мяча, перетягивание каната. Мальчики играли в мини-футбол.

Самыми дружными и настойчивыми оказались ребята второго «В», третьего «А» и четвертого «Б» классов. Они и оказались победителями «Веселых стартов». В проведении этих соревнований активное участие принимали ученики девятого класса В. Блинов, П. Долгополов, А. Сысоев, В. Зинина, О. Коурова, А. Кравцов.

В. НОВАЕВ,
ученик девятого класса Кочубеевской средней школы № 3.

Друзья октябрят

При Кочубеевском Доме пионеров и школьников работает пионерский штаб «Искра». В штаб входят 32 лучших активиста пионерских дружин района. Штаб имеет свою речевку, песню, эмблему, заповеди, девиз штаба: «Гореть и не меркнуть, новые звезды в пути зажигать!»

На своих заседаниях члены штаба заслушивают отчеты председателей пионерских дружин, организуют встречи с интересными людьми.

Районный пионерский штаб в этом учебном году провел в январе в честь 70-летия со дня рождения писателя А. П. Гайдара смотр-конкурс детских рисунков. Победителями стали Сережа Тимошенко, учащийся Кочубеевской средней школы № 1, Володя Боровской из Кочубеевской средней школы № 2, Сережа Короленко из Заветненской школы-интерната.

10 февраля районный пионерский штаб «Искра» заслушал председателей пионерских дружин о проведении дня юного героя-антифашиста в школах. К годовщине со дня рождения В. И. Ленина штаб провел слет отрядных вожатых.

Ежемесячно штаб выпускает районный радиожурнал «Искорка» и пионерскую страничку «Костер».

Впереди лето. Штабу во главе с его командиром Н. Пивень нужно сделать еще многое. Одна из главных задач: провести смотр-конкурс пионерских площадок, рейд по пионерским лагерям. Члены штаба не только помогают в организации отдыха, они и сами интересно проводят досуг. Недавно они побывали в экскурсионной поездке в городах-героях Москве и Одессе, скоро поедут на побережье Черного моря.

Большая работа ведется членами штаба среди октябрят в каждом отряде и дружине. Наши активисты — запевалы всех добрых дел. Они проводят рейды по классам, следят за тем, чтобы оформление октябрятских уголков было красочным, разнообразна игротека, постоянна работа шефов октябрят. Бывает так: какой-то класс не уделяет должного внимания подшефным. Тогда члены штаба заслушивают отчет председателя совета отряда на совете дружины, если надо, окажут практическую помощь и вместе с тем не пройдут мимо недостатков.

Члены штаба чувствуют на себе ответственность за порученное дело. Собираются они каждое воскресенье для того, чтобы подвести итоги сделанного, наметить планы. Помню, завьюжило в январе, и потому было решено встречу членов штаба отложить. Обзвонили всех, предупредили: если будет плохо с транспортом, не приезжайте, а на следующий день почти все приехали. Света Ужинцева была первой, хотя из хутора Новая Деревня рейсовый автобус в райцентр не ходит.

Энтузиазм, горячее желание Светы, как председателя школьного совета друзей октябрят внести добрую лепту в учебу и отдых самых маленьких, приносит свои плоды. В школе проводятся интересные мероприятия с октябрятами, у них здесь много добрых, настоящих друзей.

19 мая штаб отрапортует комитету комсомола о работе по маршрутам Всесоюзного марша пионерских отрядов «Всегда готов!». В день рождения пионерии правофланговые марша получат заслуженные награды — ленты ЦК ВЛКСМ и грамоты районного Совета пионерской организации.

Г. МАКЛАКОВА,
директор Дома пионеров и школьников.

На голубом экране

ПОНЕДЕЛЬНИК, 20 мая.

9-00 — Программа передач. 9-05 — Утренняя гимнастика. 9-20 — Новости. 9-30 — Программа мультфильмов. 10-00 — «В мире животных». 11-00 — Е. Каплинская. «Вот такие истории». Телевизионный многосерийный спектакль. «История первая». 15.15 — Программа передач. 16-00 — По родной стране. Узбекская ССР. 16-30 — «Ваш сад». 17-00 — Для школьников. Пионерский сбор в Кремлевском Дворце съездов. 17.30 — А. С. Пушкин. «Евгений Онегин». Главы из романа. 18-00 — Ставрополье за неделю. 18-15 — «Встречный план Львовской области в действии». В передаче принимает участие первый секретарь Львовского обкома КП Украины В. Ф. Добрик. 19.00 — Интервидение. Международная товарищеская встреча по футболу. Сборная СССР — сборная ЧССР. 20-45 — Концерт советской песни. 21-00 — «Время». 21.30 — Премьера телевизионного музыкального фильма «Композитор Свиридов». 22-25 — Спортивная программа. 23-05 — Новости, программа передач.

ВТОРНИК, 21 мая.

9-00 — Программа передач. 9-05 — Утренняя гимнастика. 9-20 — Новости. 9.30 — Для детей. «Умелые руки». 10-00 — «Клуб кинопутешествий». 11-00 — Е. Каплинская. «Вот такие истории». Телевизионный многосерийный спектакль. «История вторая». 15.40 — Программа передач. 15-45 — «Книжная лавка». 16-30 — «Объектив». 17.00 — Для школьников. «Творчество юных». 17-30 — А. С. Пушкин. «Евгений Онегин». Главы из романа. 18-00 — Телевизионные известия. 18-15 — Для детей. «Загадки и отгадки». 18-30 — Полевая почта «Подвига». 19-00 — «От выборов до выборов». Колхоз «Коммунистический маяк» на новом подъеме. 19-30 — А. П. Чехов. «Чайка». Премьера телевизионного спектакля Московского художественного академического театра им. М. Горького. 21-00 — «Время». 21.30 — Продолжение фильма-спектакля «Чайка». 23.00 — Новости, программа передач.

СРЕДА, 22 мая.

9-00 — Программа передач. 9-05 — Утренняя гимнастика. 9-20 — Новости. 9-30 — Для школьников. «Творчество юных». 10-00 — М. Исаковский. «Думы о Ленине». Литературная передача. 10-25 — «Советский характер». Телеочерк о Герое Социалистического Труда, члене ЦК КП Украины, кандидате в депутаты Верховного Совета СССР шахтере И. Стрельченко. 10-55 — Е. Каплинская. «Вот такие истории». Телеспектакль. «История третья». 15.25 — Программа передач. 15-55 — «По родной стране». Туркменская ССР. 16-25 — «Наука сегодня». 16-55 — Для школьников. «На приз клуба «Нептун». 17.25 — А. С. Пушкин. «Евгений Онегин». Главы из романа. 18-00 — Говорят делегаты XVII съезда ВЛКСМ. 18-25 — Телевизионные известия. 18-35 — Телевизионный экран почета Большого Ставропольского канала. 19.00—В ответ на постановление ЦК КПСС и Совета Министров СССР. «Встретим уборочную страду во всеоружии». 19-15 — Художественный фильм «Ошибка Оноре де Бальзака». 21-00 — «Время». 21-30 — «О балете». 22-40 — Интервидение. «Велогонка мира». 23.00 — Новости, программа передач.

ЧЕТВЕРГ, 23 мая.

9-00 — Программа передач. 9-05 — Утренняя гимнастика. 9-20 — Новости. 9-30 — А. П. Чехов. «Чайка». Фильм-спектакль художественного академического театра им. М. Горького. 16-00 — Программа передач. 16.05 — «Русская речь». 16-50 — «Шахматная школа». Класс разрядников. 17-20 — А. С.Пушкин. «Евгений Онегин». Главы из романа. 18-00 — Телевизионные известия. 18.15 — Кандидаты народа. «Глубины Василия Полющенко». Киноочерк о Герое Социалистического Труда, мастере Буденновского управления буровых работ. 18-30 — Ленинский университет миллионов. 19.00 — «Вода и урожай». Как используют орошаемые земли в хозяйствах Труновского района. 19-30 — Интервидение. Чемпионат СССР по футболу. «Динамо» (Киев) — «Спартак (Москва). 21.15 — «Время». 21-45 — «Рассказы о театре». 22-45 — Чемпионат СССР по гандболу. МАИ (Москва) — ЦСКА (Москва). 23-00— Новости, программа передач.

ПЯТНИЦА, 24 мая.

9-00 — Программа передач. 9-05 — Утренняя гимнастика. 9-20 — Новости. 9-30 — Для школьников. «Веселая сказка». 10-00 — Премьера телевизионного документального фильма «Народный художник». О творчестве Д. А. Налбандяна. 10-45 — Концерт мужского хода «Каэвур» Эстонской ССР. 15-55 — Программа передач. 16-00 — «На полях нечерноземья». Программа документальных фильмов. 16-45 — «От выборов до выборов». Весенний репортаж. 17-15 — Для школьников. «Пушкин в моей жизни». 18-00 — Телевизионная газета. 18.30 — «Мир социализма». 19.00 — Телевизионная школа экономических знаний. «Экономический анализ и его роль в управлении». Беседу ведет начальник отдела крайфо И. М. Костин. 19-20 —Киножурнал. 19-30 — Премьера телевизионного художественного фильма «Своя земля». 21.00 — «Время». 21-30 — Интервидение. «Артлото». 22-45 — Чемпионат СССР по спортивной гимнастике. 23-30 — Новости, программа передач.

СУББОТА, 25 мая.

9-00 — Программа передач. 9-05 — Утренняя гимнастика. 9-20 — Новости. 9.30 — Для детей. «В кукольном магазине». 10-00 — Музыкальная программа по письмам зрителей. 10-30 — «Рассказы о русских художниках». И. Шишкин. 11.00 — «Последний звонок». Репортаж из Иноземцевской средней школы № 5. 11-30 —Интервидение. Концерт молодых исполнителей. 12-15 — «Поэзия». В. Соколов. 12.30 — «Больше хороших товаров». 13.00 — «Человек. Земля. Вселенная». 14.00 — Концерт лауреатов и дипломантов Всесоюзного телевизионного фестиваля народного творчества. 14-30 — Завтра — День химика. 15-00 — «Перекличка соревнующихся». Ставрополье — Кубань —Дон— Николаевская область. 15-45 —Киноленты прошлых лет. Художественный фильм «Дом в сугробах». 16-35 — «На арене цирка». 17-00 — Новости. 18-15 — Программа мультфильмов. 18.40 — «Высокое доверие». Телеочерк. 18.55 — Песня-74». 19-25 — СССР — Австрия. Курсом сотрудничества. 19-55 — Телевизионный театр миниатюр «Тринадцать стульев». 21.00 — «Время». 21-30 — Ф. Эрве. Монтаж оперетты «Мадмуазель Нитуш». 22.50 — Чемпионат СССР по спортивной гимнастике. 23.30 — Новости, программа передач.

ВОСКРЕСЕНЬЕ, 26 мая.

9-00 — Программа передач. 9-05 — «На зарядку — становись!». 9-20 — Новости. 9.30 — Для школьников. «Будильник». 10-00 — «Служу Советскому Союзу!» 11-00 — «Музыкальный киоск». 11.30 — Для школьников. «Несокрушимая и легендарная». 12-30 — «Верность долгу». Телевизионный очерк о директоре Орловского Дома культуры Кировского района М. М. Бондаренко. 13.45 — «Светофор». Соревнуются юные помощники ГАИ. 13-30 — Экранизация литературных произведений. Художественный фильм «Поднятая целина» 2-я серия. 15.10 — «Сегодня — День химика». Выступление министра нефтеперерабатывающей и нефтехимической промышленности СССР В. С. Федорова. 15-25 — Концерт по заявкам работников химической промышленности. 16.05 — «Пластинка дружбы». 17.00 — Международная панорама. 17-30 — Программа мультфильмов. 18.00 — Новости. 18-15 «Клуб кинопутешествий». 19-15 — Впервые на экране. Художественный фильм «Алые маки Иссык-Куля». 21.00 — «Время». 21-30 — «Ваше мнение». 23-30 — Чемпионат СССР по спортивной гимнастике.

Спорт

ВЫИГРАЛИ ХОЗЯЕВА ПОЛЯ

В минувшее воскресенье на стадионе совхоза «Восход» станицы Барсуковской состоялся календарный матч на первенство края по мотоболу. В поединок вступили хозяева поля, команда «Восход», и чемпион края прошлого года, команда «Луч» (г. Зеленокумск). Игра проходила интересно и содержательно. Болельщики увидели быстрые атаки, красивые комбинации и голы. А их в этой встрече было много. Со счетом 3:2 победу в матче одержали барсуковцы. Следующая игра состоится 19 мая на стадионе «Восход» с красногвардейской «Искрой».

Ю. КУБАШЕВ,
тренер команды «Восход».

ПЕРВАЯ ВСТРЕЧА

Началась игра на первенство СССР по мотоболу среди команд класса «Б». Свою первую встречу Кочубеевские мотоболисты провели в г. Волгограде с местным «Автомобилистом». В первых двух периодах они уверенно руководили ходом поединка и лишь в третьем уступили инициат и в у. Счет матча 3:3.

18 мая «Звезда» у себя дома будет принимать мотоболистов команды «Космос» (Донецкая область), 25 мая на мотодроме райцентра состоится матч с чемпионом Украины 1973 года командой «Нива» (г. Вишняки).

Ф. НИКОЛАЕВ.

Зам. редактора
В. ШЕВКУНЕНКО.

Дирекция совхоза «Невинномысский»
ДОВОДИТ ДО СВЕДЕНИЯ
граждан в том, что на территории совхоза **с 8 мая по 30 октября 1974 года проводится обработка посевов ядохимикатами.** Скашивание травы, пастьба скота и выставка пчелосемей без разрешения администрации запрещаются.
3—2

Кочубеевскому коопродторгу
ТРЕБУЮТСЯ
на постоянную работу **механик холодильных установок.** оплата от 100 до 105 рублей в месяц.
3—1

Кочубеевскому райсовету ВДПО
СРОЧНО ТРЕБУЮТСЯ
мастер ВДПО, шофер-киномеханик, электрики, печники, пропитчик.
Обращаться по адресу: ул. Мельничная, 33. Телефон 3-98.
3—3

Богословскому свеклопункту Эркен-Шахарского сахарного завода на постоянную работу **ТРЕБУЮТСЯ механик, электрик, трактористы** для работы на мехлопатах и буртоукладочных машинах.
Оплата труда согласно штатному расписанию, а для трактористов повременно-премиальная.
Обращаться в контору свеклопункта. Телефон 3-36.
10—2

Правление колхоза имени Балахонова
ДОВОДИТ ДО СВЕДЕНИЯ
всех жителей Балахоновского сельского Совета о том, что в период **с 7 мая по 1 сентября 1974 года на полях колхоза будет проводиться обработка посевов ядохимикатами.** Пастьба скота, выставка пчелосемей, сенокошение без разрешения правления колхоза запрещены.
5—4

Кочубеевская санэпидстанция
ПРИГЛАШАЕТ
на работу **шофера.**
Обращаться по телефону 4-20, 5-72.
2—1

Кочубеевская детская художественная школа
ПРОИЗВОДИТ НАБОР
учащихся на 1974—75 учебный год в возрасте 11—14 лет.
В школе преподаются предметы: рисунок, живопись, композиция, история искусства и скульптура. Занятия проходят 4 раза в неделю с 15 часов до 16.30. Плата за обучение— 2 рубля в месяц. Срок обучения 4 года. По окончании детской художественной школы выдается свидетельство. Школа находится при районном Дворце культуры.
3—2

ВО ДВОРЦЕ КУЛЬТУРЫ
20 мая. Театр музыкальной комедии. Музыкальная комедия в двух действиях
«ЦЫГАНСКИЙ ХАРАКТЕР»,
музыка Н. Табачникова, текст Я. Ялунера.
Начало в 19 часов. Билеты продаются в кассе Дворца культуры.

Плодосовхоз «Западный»
ИМЕЕТ В ПРОДАЖЕ
цветочную рассаду.
3—1

Кочубеевскому хлебокомбинату
на постоянную работу
ТРЕБУЮТСЯ
рабочие и ученики пекарей.
6—4

КОЧУБЕЕВСКОМУ КПП на постоянную работу
ТРЕБУЮТСЯ
слесарь по ремонту оборудования, слесарь-сантехник, электро и газосварщики, формовщики, рабочие карьера. Оплата сдельно-премиальная.
Обращаться в отдел кадров КПП.
6—3

Кочубеевский завод «Автоспецоборудование»
ПРИГЛАШАЕТ
на постоянную работу **токарей, сверловщиков, фрезеровщиков, слесарей, штамповщиков холодной штамповки, автослесаря, заливщиков металла, формовщиков, подсобных рабочих.**
За справками обращаться в отдел кадров завода.
10—4

Районному управлению сельского хозяйства
ТРЕБУЮТСЯ
уборщицы. С предложением обращаться в отдел кадров.
3—2

КОЧУБЕЕВСКОМУ СМУ-3 на постоянную работу ТРЕБУЮТСЯ **плотники, каменщики, монтажники железобетонных конструкций, подсобные рабочие (мужчины и женщины), ученики.** Оплата труда сдельно-премиальная. Доставка рабочих к месту работы производится транспортом СМУ.
Обращаться по адресу: с. Кочубеевское, ул. Торговая, 27, отдел кадров. Телефон 1—16 или 5—29.
6—2

Кочубеевскому АТП-2 «Крайколхозстрой»
ТРЕБУЮТСЯ
водители для работы на автомобилях «МАЗ-503». Оплата труда сдельно-премиальная в размере 200 — 300 рублей в месяц, **экскаваторщики,** трактористы на бульдозеры и «К-700».
8—4

ПРОИЗВОДИТСЯ ПОДПИСКА
на районную газету
«Звезда Прикубанья»
на второе полугодие 1974 года.
Подписку можно оформить в агентстве «Союзпечать, в отделениях связи, у почтальона и общественных распространителей печати, в колхозах, совхозах, на предприятиях и в учреждениях.
Выписывайте и читайте свою районную газету!

НАШ АДРЕС: с. Кочубеевское Ставропольского края, улица имени Октябрьской революции, № 47. Телефоны: редактора — 3-09, зам. редактора — 6-38, отдела сельского хозяйства — 4-09, ответ. секретаря и корректора—3-79 отдела писем — 2-44, бухгалтерии — 4-86, радиовещания — 5-05, типографии — 5-49.
Газета выходит по вторникам, четвергам и субботам.
Тираж 11049 **Набрана и отматрицирована в Кочубеевской типографии, отпечатана в Невинномысской типографии.** **Заказ № 98**