Пролетарии всех стран, соединяйтесь!

ЗВЕЗДА ПРИКУБАНЬЯ

Орган Кочубеевского районного комитета КПСС, районного Совета депутатов трудящихся Ставропольского края

Год издания 12-й

№ 62 (2273)
ЧЕТВЕРГ
23
мая
1974

Цена 2 коп.

ОДОБРЯЕМ!

Недавно наш коллектив с горячим одобрением встретил Обращение Центрального Комитета Коммунистической партии Советского Союза ко всем избирателям, гражданам Союза Советских Социалистических Республик.

Этот важный политический документ обязывает нас работать еще лучше. Коллектив уверен, что задание девятой пятилетки будет выполнено им досрочно.

Н. МИРОЕДОВ,
секретарь партийной организации мехкарьера.

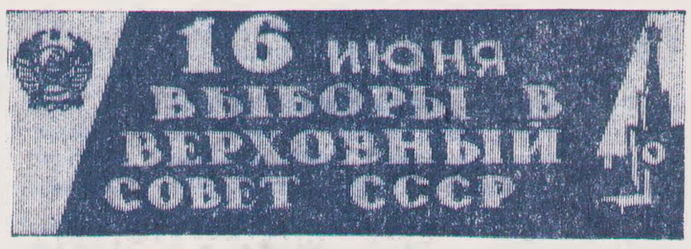

ОБРАЩЕНИЕ

Всесоюзного Центрального Совета Профессиональных Союзов ко всем членам профессиональных союзов — рабочим и работницам, инженерно-техническим работникам, труженикам сельского хозяйства, служащим, деятелям науки, культуры и искусства Советского Союза

Дорогие товарищи!

16 июня 1974 года состоятся выборы в Верховный Совет Союза Советских Социалистических Республик.

В Обращении Центрального Комитета КПСС ко всем избирателям, гражданам Союза ССР всесторонне охарактеризовано значение этих выборов, показаны успехи, достигнутые советским народом под руководством Коммунистической партии за прошедшие четыре года после предыдущих выборов, раскрыты перспективы на будущее. Советские профсоюзы, объединяющие в своих рядах свыше 100 миллионов трудящихся, горячо одобряют положения и выводы, изложенные в Обращении ЦК КПСС к избирателям, полностью поддерживают деятельность ленинского Центрального Комитета КПСС по претворению в жизнь решений XXIV съезда партии.

Истекшие годы были годами самоотверженной борьбы советских людей за осуществление задач коммунистического строительства, планов девятой пятилетки. Героический труд рабочего класса, колхозного крестьянства, интеллигенции, всех трудящихся страны увенчался новыми достижениями в развитии экономики, науки и культуры, дальнейшем повышении жизненного уровня народа.

Объем промышленной продукции в 1973 году увеличился по сравнению с 1969 годом в 1,3 раза. При этом около восьмидесяти процентов прироста продукции получено за счет повышения производительности труда. Введено в строй свыше 1600 больших государственных промышленных предприятий, значительно выросло число заводов и фабрик, производящих товары народного потребления.

Крупные успехи достигнуты в осуществлении аграрной политики партии. Последовательно реализуется комплексная программа укрепления материально-технической базы колхозов и совхозов, электрификации, механизации и химизации сельскохозяйственного производства, мелиорации земель. В прошлом году в закрома Родины засыпано 222,5 миллиона тонн зерна — намного больше, чем когда- либо в истории нашего государства. Собран рекордный урожай хлопка, значительно увеличено поголовье скота и птицы. Подлинной житницей страны стали введенные в хозяйственный оборот целинные и залежные земли.

Высшей целью политики партии является забота о благе народа, улучшении жизни советских людей. Прошедшие четыре года — яркое тому подтверждение. За это время реальные доходы советских людей увеличились на 20,5 процента. Только за три года девятой пятилетки заработная плата возросла у 31 миллиона человек, или у каждого третьего рабочего и служащего; оплата труда колхозников увеличилась на 25 процентов.

В расчете на душу населения выплаты и льготы из общественных фондов поднялись с 248 рублей в 1969 году до 310 рублей в 1973 году. В соответствии с решениями XXIV съезда КПСС повышены минимальные размеры пенсий рабочим, служащим, колхозникам. Улучшено пенсионное обеспечение семей военнослужащих, потерявших кормильца. Увеличены стипендии студентам, учащимся техникумов и технических училищ. Новые значительные льготы введены для работающих женщин. Пособия по беременности и родам установлены в размере полного заработка независимо от трудового стажа. Всего в 1971—1973 годах за счет увеличения пенсий, стипендий, пособий и других выплат повышены доходы у 23 миллионов человек. Более 45 миллионов человек в течение четырех лет получили новые квартиры или улучшили свои жилищные условия. Расширена сеть медицинских учреждений, школ, детских садов и яслей, санаториев, профилакториев, домов отдыха и туристских баз. Свыше 120 миллионов трудящихся отдохнули за эти годы в профсоюзных здравницах, на туристских и заводских базах, 33 миллиона детей отдыхали в период каникул в пионерских лагерях.

Годы, отделяющие нас от предыдущих выборов, ознаменовались новым продвижением советского общества вперед по пути социально-политического развития, укрепления многонационального Советского государства, совершенствования социалистической демократии. Еще выше поднялись роль и влияние рабочего класса во всех сферах жизни страны. Расширяется непосредственное участие трудящихся в управлении государственными и общественными делами. Сейчас каждый второй депутат Верховного Совета СССР — рабочий и колхозник.

Благодаря постоянной заботе Коммунистической партии, ее ленинского Центрального Комитета повышается роль профсоюзов в хозяйственном и культурном строительстве, в общественно-политической жизни. Профсоюзы видят свою главную задачу в том, чтобы и впредь под руководством партии полнее осуществлять завещанную В. И. Лениным роль школы хозяйствования, школы коммунизма, еще шире привлекать трудящихся к управлению производством, улучшать организацию социалистического соревнования и движения за коммунистическое отношение к труду, бороться за повышение эффективности производства, заботиться об улучшении условий труда, техники безопасности, организации отдыха и санаторно-курортного обслуживания, удовлетворении культурно-бытовых потребностей рабочих и служащих.

Дорогие товарищи!

На необъятных просторах нашей Родины кипит напряженный созидательный труд. Во всех отраслях народного хозяйства широко развернулось всенародное социалистическое соревнование под лозунгом — дать Родине продукции больше, лучшего качества, с меньшими затратами. Высокая сознательность трудящихся, их неуклонная решимость успешно осуществить задания четвертого, определяющего года пятилетки ярко проявились 20 апреля, когда многие миллионы советских людей вышли на коммунистический субботник, чтобы безвозмездно отдать Родине свой труд.

Всесоюзный Центральный Совет Профессиональных Союзов призывает членов профсоюзов, всех трудящихся страны приумножить свои усилия в борьбе за успешное выполнение решений XXIV съезда партии, декабрьского (1973 г.) Пленума ЦК КПСС, плана 1974 года и пятилетки в целом, настойчиво добиваться ускорения роста производительности труда, полнее использовать резервы производства, строго соблюдать режим экономии, беречь каждую минуту рабочего времени, неуклонно укреплять трудовую дисциплину и организованность, повышать ответственность каждого за порученное дело.

Благоприятные условия для коммунистического строительства, созидательного труда советских людей связаны с активной борьбой Коммунистической партии и Советского государства за упрочение мира и безопасности народов. В результате осуществления выработанной партией Программы мира происходит поворот от «холодной войны» к разрядке международной напряженности и утверждению принципов мирного сосуществования между государствами с различным социальным строем. Повысился международный авторитет нашей партии, социалистической Родины. Все более важную роль в международной жизни играют страны социалистического содружества. Их согласованный курс принес новые достижения в мирном наступлении социализма. Крепнет единство действий мирового рабочего и профсоюзного движения против эксплуататорской политики монополий, за мир, демократию и социальный прогресс.

Профсоюзы СССР, как и весь советский народ, активно поддерживают и горячо одобряют внутреннюю и внешнюю политику Коммунистической партии, целеустремленную деятельность Центрального Комитета КПСС, Политбюро ЦК, Генерального секретаря ЦК КПСС товарища Л. И. Брежнева, направленную на дальнейший расцвет нашей Родины, во имя торжества коммунизма.

Дорогие товарищи!

На выборы в Верховный Совет СССР коммунисты и беспартийные идут в нерушимом блоке, олицетворяющем единство партии и народа. Своими кандидатами в депутаты Верховного Совета Союза ССР трудящиеся назвали лучших представителей рабочего класса, колхозного крестьянства, трудовой интеллигенции. Среди кандидатов в депутаты — представители всех слоев советского общества, всех национальностей нашего государства.

Всесоюзный Центральный Совет Профессиональных Союзов призывает вас, товарищи рабочие и работницы, инженеры и техники, труженики сельского хозяйства, служащие, деятели науки, культуры и искусства, в день выборов в Верховный Совет СССР — 16 июня 1974 года отдать свои голоса за кандидатов блока коммунистов и беспартийных — лучших сынов и дочерей нашей Родины.

Голосуя за кандидатов в депутаты, трудящиеся Страны Советов еще и еще раз продемонстрируют свою сплоченность вокруг ленинской Коммунистической партии, готовность самоотверженно бороться за достижение еще больших успехов в строительстве коммунистического общества.

Да здравствует Союз Советских Социалистических Республик — твердыня дружбы и счастья народов нашей страны, надежный оплот мира и прогресса!

Да здравствует героический советский народ!

Да здравствует Коммунистическая партия Советского Союза, уверенно ведущая советский народ по ленинскому пути к победе коммунизма!

Всесоюзный Центральный Совет Профессиональных Союзов

По 80 кубических метров бетона закладывает ежедневно смена бригадира формовочного цеха Кочубеевского КПП В. Шестакова при норме 75.

НА СНИМКЕ: формовщик Н. Сычев, бригадир В. Шестаков и формовщик В. Сапрунов.

Фото П. Брязгуна.

Не пожалеем сил

Сейчас, в канун предвыборной кампании, коллектив трудится с особым подъемом. Прилив новых сил вызвало Обращение Центрального Комитета Коммунистической партии Советского Союза ко всем избирателям, гражданам Союза Советских Социалистических Республик. Мы не пожалеем сил, чтобы ударной работой еще выше поднять флаг трудовой славы комбината.

Ю. ИЩЕНКО,
секретарь партийной организации ДОКа.

Коммунисты и соревнование

На шаг впереди

ОПЯТЬ отстали... Нерадостные итоги года и предопределили серьезный разговор. Собрание не походило на предыдущие: заинтересованность проявляли и те, кто раньше был пассивен. Всем надоело плестись в хвосте. Заведующий фермой Ф. С. Волков, он же и партгрупорг, сказал:

— А теперь поговорим об обязательствах...

Доярки Т. Гойдина, М. Ибаисова, Р. Ольшунова обязались в новом году вместо 41 тонны молока получить от своей группы по 45 тонн. Сила доброго примера известна. Так вышло и здесь: каждый из пятидесяти животноводов, на попечении которых находилось дойное стадо в пятьсот голов, решил получить больше продукции, чем предусмотрено планом. Твердая наметка была на январь: перекрыть месячное задание на 6 тонн.

Обязательства высокие. Коммунисты партгруппы долго в этот вечер не расходились. Вспомнили прошлый январь. Тоже ведь брали высокие личные обязательства животноводы. а выполнение? Раз, два, и обчелся. Много значило, что принимали их люди не на виду друг у друга. Были и другие просчеты. Главный из них: плохая кормовая база. Обязательства при пустой кормушке не выполнишь. С июня зеленых кормов не было, а земля гуляла. Пальцев на двух руках не хватало, когда стали плюсовать потери. Срывы в работе кормоцеха, а отсюда и некачественный корм, перебои с водой.

И вот нынешнее собрание. Тот общий подъем, если его не подкрепить практическими делами, вновь сойдет, уступит место равнодушию. В этой ситуации важна была активность каждого коммуниста партийной группы. Но можно быть всем активными, а действовать вразнобой. Учли это. Здесь же разграничили участки. Конечно, исходило поручение в первую очередь от профессиональных навыков, занимаемой должности. Например, заведующему фермой Ф. С. Волкову было поручено организовать ремонт кормоцеха. На следующий день он обратился к управляющему участком А. Курмиеву. Тот направил бригаду по трудоемким процессам для ремонта, помог обеспечить кормоцех кадрами. Ремонтники были здесь часто, но на этот раз не ушли, пока не наладили работу цеха. Сказался контроль партгруппы.

Веттехник, коммунист А. Вергасов усилил работу на своем участке. Не одну тонну молока ферма теряла на зачете из-за низкой жирности и повышенной кислотности. Причины? Отсутствие элементарной санитарии. Халаты, полотенца грязные. Зачастую нет горячей воды, чтобы вымыть доенку или флягу, хорошо подмыть вымя коровы. Решили каждую пятницу на ферме проводить санитарный день. Вначале доярки с неохотой стали наводить порядок. А навели — самим понравилось. Задумал А. Вергасов устроить в каждом корпусе моечные, его поддержали. В правлении, увидев этот энтузиазм, пошли навстречу. С помощью районных организаций были отремонтированы автопоилки, заменены старые световые линии, из-за которых порой вечерняя дойка проходила в темноте.

По-новому зазвучал и голос «боевого» листка. Его выпускали члены партгруппы М. Ольшунов, Т. Энгальчев. Если раньше практиковалась только констанция факта: такая-то доярка впереди, то теперь рядом с фамилией той же Т. Гойдиной появился небольшой рассказ о ее подходе к работе, опыте. Четкая таблица итогов соревнования помогала прослеживать кривую роста или снижения надоев в группе каждой доярки.

Творчески подошли и к подведению итогов. Пригласили к себе в этот день животноводов со второй фермы. Прибрали красный уголок. Сам по себе обычный день превратился в праздник. Приятно было на душе: ведь продали государству в первый месяц не 36, а 42 тонны. И в глазах соседей выросли — вон как хватанули. В общем интересный разговор получился.

Сила партгруппы — в последовательности. Перемены не уменьшили энергии коммунистов. И в феврале, марте, апреле они строили свою работу с наибольшей отдачей. Большое внимание было уделено дисциплине труда. Организовали контрольные дойки, проверки. И сразу «ЧП». Выяснилось, что доярка Т. Чаурина уносит молоко домой в грелке, а А. Суюндукова доливает в молоко воду. В тот же вечер собрались. Был серьезный разговор об отношении к коллективу, чести.

Партийная группа живет не только текущими делами. Сегодня хорошо, а как обеспечить успех завтра? На ферме много внимания было уделено ремонту летних базов, на приферменском участке посеяны кормовые культуры. В кормовом севообороте — рапс, эспарцет, овес, другие культуры. Теперь не оставят они без контроля и сев пожнивной кукурузы. Инициатива партгруппы оборачивается высокими надоями, активностью животноводов. Совсем недавно на стенде «Кто сегодня впереди» появилась фамилия доярки Аси Рамазановой. Она куда моложе своих соперниц Марии Савченко, Тамары Гойдиной, и на ферме вдвое меньше трудится, а вышла вперед. Закономерный результат соревнования. Неожиданность — это как раз те скрытые резервы души, от которых в труде зависит многое.

Успех всего коллектива, продавшего государству за квартал 135 тонн молока (план 117 тонн), придал животноводам уверенность, заставил поверить в свои силы.

Помогли им в этом коммунисты партийной группы, идущие рядом, в трудовом строю, рядом — и на шаг впереди.

А. ВЕЛИЧКО.

Колхоз имени Балахонова.

На итоговых занятиях

ФОРМИРОВАТЬ ОБЩЕСТВЕННОЕ СОЗНАНИЕ

Минувший учебный год в школах творческого труда учителей был посвящен изучению проблемы «Формирование общественного сознания — одна из важнейших составных частей коммунистического воспитания подрастающего поколения». На лекциях и семинарских занятиях учителя изучали первоисточники классиков марксизма-ленинизма по вопросам идеологии и политики, как форм общественного сознания, изучали место и значение нравственности в системе коммунистического воспитания молодежи и ряд других вопросов.

На занятия в этих школах выносились вопросы международной деятельности КПСС, задачи учителей в связи с новым законом о народном образовании и его роли в решении задач коммунистического строительства.

Учебный год в школах творческого труда учителей завершен. На итоговых занятиях состоялись теоретические конференции на тему «XXIV съезд КПСС о задачах коммунистического воспитания трудящихся и об усилении борьбы против буржуазной идеологии». Итоговые конференции показали возросшую активность слушателей, правильное понимание проблем, стоящих перед коллективами по коммунистическому воспитанию. На высоком идейно-теоретическом уровне прошли итоговые конференции в Заветненской, Дегтяревской, Ивановской, Веселовской средних, Мищенской восьмилетней и ряде других школ.

Остановлюсь на анализе конференции, которая была проведена в Казьминской средней школе. С первым докладом «В. И. Ленин о непримиримости социалистической и буржуазной идеологии и современность» выступила Т. В. Гальчун. Все вопросы были освещены очень грамотно, при подготовке она использовала работы В. И. Ленина, материалы XXIV съезда КПСС. Однако доклад не был увязан с местным материалом. Так, по вопросу «Социалистическая демократия— самая демократичная в мире» можно было привести примеры из жизни села, остановиться на подготовке к выборам в Верховный Совет СССР.

Более конкретным и содержательным был второй доклад, сделанный учительницей А. И. Косовой на тему «Борьба с буржуазной идеологией и ее влиянием — неотъемлемая составная часть коммунистического воспитания советской молодежи». В докладе были взяты примеры из педагогической практики, внеклассной работы.

Темы для выступлений по докладам слушателям были известны и, нужно отметить, что все они добросовестно готовились к участию в конференции. Особенно запомнилось выступление учительницы начальных классов А. В. Прасоловой. Она очень доходчиво рассказала, как прививает детям чувство любви к своей Родине, к своим сверстникам из других стран.

А вот Д. В. Коростов, раскрывая вопрос коммунистического отношения к труду, необходимости борьбы с индивидуализмом и проявлениями эгоизма, ограничился чисто теоретическими выкладками.

Хорошее знание материала показали выступившие учителя З. И. Чмырева, В. Х. Солдатова. Заслужило внимание выступление В. В. Афанасьевой, которая подчеркнула роль межпредметных связей, а также задачи учителей - предметников в воспитании социалистического патриотизма и интернационализма. Руководитель школы Н. И. Куц сделал обобщение по всем выступлениям и внес свои заключения.

Учебный год в высшем звене партийной учебы завершен. Около 500 учителей получили дополнительный запас знаний и практических навыков по вопросам коммунистического воспитания учащихся.

В Отчетном докладе ЦК КПСС XXIV съезду партии говорится о необходимости и в дальнейшем повышать идейную закалку коммунистов, комсомольцев, всех трудящихся. Каждый слушатель высшего звена партийной учебы должен знать законы общественного развития, уметь уверенно ориентироваться в новых явлениях жизни, давать им правильную оценку, верные практические выводы.

Именно в высшем звене учебы слушатели должны приобрести навыки глубокой самостоятельной работы, выступлений перед трудящимися, научиться пользоваться методологией научного познания при анализе процессов и явлений общественной жизни.

В. ДЖАЛИЛОВ,
зав. кабинетом политпросвещения райкома КПСС.

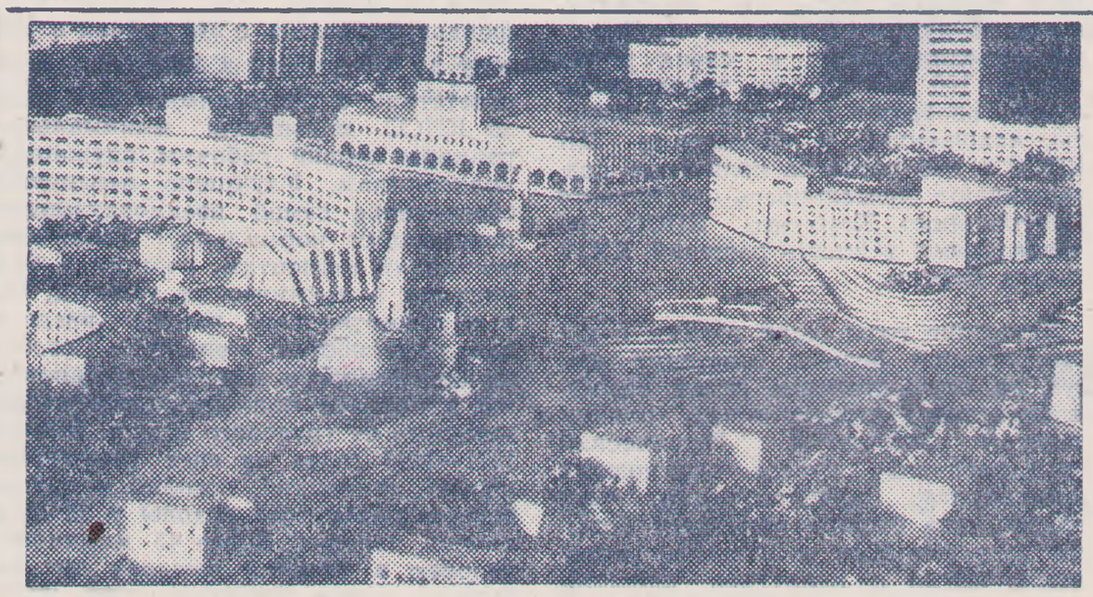

Более восьми веков стоит на берегу Волги город Кострома. Крупный промышленный центр страны растет ввысь и вширь. Учебные корпуса вузов и техникумов, Дворец спорта, школы, кинотеатры изменили облик старинного города.

За последние четыре года построено и введено в эксплуатацию 470 тысяч квадратных метров жилья, открылось 29 продовольственных и промтоварных магазинов, 30 столовых, кафе, ресторанов. На карте города появились новые микрорайоны — «Юбилейный», «Савыдовский», «Паново», «Якиманка».

Жизнь города всегда находится в центре внимания Совета депутатов трудящихся. 350 народных избранников—рабочие, врачи, учителя, строители — активно участвуют в работе пятнадцати постоянных комиссий.

В городе распахнулись двери клубов избирателей, агитпунктов, где проводятся лекции и беседы, встречи с депутатами.

НА СНИМКЕ: макет застройки центра Костромы.

Фото Н. Акимова. (Фотохроника ТАСС).

К Всероссийскому слету ученических бригад

В ОТЦОВ—СЫНОВЬЯ

ЕГО представил директор школы Николай Николаевич Синоренко:

— Анатолий Бочковой, как и вы, учился в нашей школе. Трудился в ученической бригаде, был ее душой. Десятилетку закончил с медалью...

Анатолий был явно смущен вниманием. Класс, где еще недавно он учился, знакомые учителя, слова директора, ожидание школьников, что он скажет, вывели из привычного состояния. Посмотрел в окно, увидел грядки пришкольного участка. Стал рассказывать о том, как они каждую свободную минуту отдавали опытам на этих грядках, а позднее — в поле...

Земля ему казалась послушной, может потому, что он уже тогда много знал о ней, старался, когда работал, поднимая первые урожаи. Труд в школе был началом. Как и одноклассники, — часть которых стала механизаторами, полеводами, он работал в колхозе, потом учился в Тимирязевке — и снова — родное село, ранние рассветы в поле, нескончаемые заботы молодого агронома.

Разговор получился взаимным. Ведь одно дело, когда агроном рассказывает о своей профессии малышам и другое — десятиклассникам, уже самим активно участвовавшим в выращивании урожая. В Заветненской средней школе ученическая бригада всегда была боевой. Правда, почти всегда были трудности: то агроном, прикрепленный к бригаде, был незаинтересованный в их делах, то машину для выезда в поле «забывали» прислать, то опять испытывали неудобства, потому что не было полевого стана. Как-то решили перенять опыт в организации работы ученической бригады в колхозе «Россия» Григорополисской средней школы. Увидели опытные поля, отличный культстан, активность школьников, заинтересованность колхозных руководителей. Дома, вместе с председателем колхоза В. Н. Войничем, секретарем парткома М. Х. Муссовым разработали план воспитательной работы, практических мероприятий по оказанию помощи бригаде. Решили построить культстан, выделить технику, пашню, опытного агронома...

Важный вопрос

ГОРЬКИЙ... МЕД

С районного совещания пчеловодов

В СЕЛЬСКОМ хозяйстве есть отрасль, о существовании которой руководители и специалисты колхозов и совхозов вспоминают от случая к случаю, обходят молчанием о ее деятельности на собраниях, не отражают результаты работы в производственно - экономических бюллетенях. Речь идет о пчеловодстве.

Собравшись недавно на свой совет, пчеловоды хозяйств района подвели итоги работы за прошлый год, наметили мероприятия на четвертый, определяющий год пятилетки. В докладе старшего зоотехника райсельхозуправления по пчеловодству А. И. Овсянникова, в выступлениях участников собрания подчеркивалась важность пчеловодства в сельскохозяйственном производстве. За годы девятой пятилетки в колхозах и совхозах района повысилась урожайность сельскохозяйственных культур, расширяется тепличное хозяйство, увеличивается сбор огурцов. Важную роль в опылении играют пчелы. Достаточно привести такие примеры. В совхозе «Правокубанский» при использовании пчел в теплицах сбор огурцов с одного квадратного метра составил 15 килограммов. В колхозе имени Ленина вблизи подсолнечника была расположена пасека, урожай маслосемян с этого участка составил по 17 центнеров с гектара, а там, где не было пчел, собрали по 9 центнеров. Нет необходимости доказывать пользу пчел, дающих ценнейшие продукты —мед, прополис, маточное молочко, пергу, являющиеся ценнейшими лекарственными средствами.

Между тем, дела в пчеловодстве обстоят неблагополучно. План третьего года пятилетки по производству меда, товарных отводков и другим показателям не выполнен.

В районе есть и замечательные мастера-пчеловоды. Так, например, в совхозе «Кочубеевский» А. Подколзина, Т. Панченко ежегодно продают от 60 до 100 товарных отводков, за которые хозяйство выручает большие суммы. Хорошо поставлено дело в Невинномысском мехлесхозе. В прошлом году валовой выход меда в условных единицах на каждую пчелосемью составил 35 килограммов. Изменилось положение дел в колхозе «Казьминский» с приходом бригадира пчеловодства П. Панченко. Пасеки специализируются на производстве маточного молочка. В прошлом году его произведено по 13 килограммов на каждой пасеке. Замечательных результатов добивается пчеловод А. Булаев. В пересчете на товарный мед он получил его от каждой семьи по 52 килограмма. Себестоимость одного килограмма меда в этом хозяйстве составила 1 рубл

Таких примеров, к сожалению, в районе мало. В докладе и в прениях вскрывались серьезные недостатки, тормозящие нормальному развитию этой отрасли. Из рук вон плохо поставлено пчеловодство в колхозах имени Октябрьской революции и имени Чапаева. Руководители этих хозяйств даже не позаботились о том, чтобы обеспечить явку пчеловодов на районное совещание.

В том же колхозе имени Октябрьской революции на пасеках были случаи заболевания пчел. Отстройка сот здесь не организована. Вместо прибыли пчеловодство приносит хозяйству только убытки. На каждую семью для подкормки израсходовано по 10 килограммов сахара, а отдачи никакой.

Еще хуже положение сложилось в колхозе «Заветы Ильича». За прошедшую зимовку здесь погибло 90 пчелосемей. Погибло 30 семей на пасеке совхоза «Междуреченский».

Продуктивность пчеловодства во многом зависит от кормовой базы, создания вблизи пасек обильных медоносов, оперативного перебазирования ульев с одного участка на другой. Решение этих вопросов не терпит волокиты. Между тем, как отмечали в своих выступлениях пчеловоды совхоза «Родина» Н. Кутовой и совхоза «Кочубеевский» Р. Попова, для того, чтобы перевезти ульи с одного участка на другой, приходится ставить «магарыч» шоферам-шабашникам, потому как руководители хозяйств транспорт для этой цели не выделяют. Да что говорить о перевозке ульев, если пчеловодам совхоза «Кочубеевский» на собрание в райцентр пришлось добираться на попутном транспорте. Подобная чехарда с транспортом наблюдается в колхозах «Казьминский», имени Балахонова и других хозяйствах.

На собрании отмечалось, что руководители и специалисты хозяйств не заботятся о приобретении и севе медоносных культур. Основной взяток пчелы берут только с подсолнечника. Слушая справедливые упреки пчеловодов в адрес руководителей и специалистов хозяйств, не трудно сделать вывод, что при существующей организации пчеловодства мед получается горьким продуктом. А ведь можно вывести эту отрасль из прорыва. Для этого необходимо сделать опыт лучших достоянием всех пчеловодов. Создать им нормальные условия для работы.

На этом же собрании группе лучших тружеников были вручены почетные грамоты. В принятых социалистических обязательствах участники собрания наметили новые рубежи на этот год. Хочется верить, что руководители хозяйств сделают все от них зависящее, чтобы пчеловодство стало доходной отраслью.

П. МУСАТОВ,

наш корр.

НОВОЕ В ОТКОРМЕ И СОДЕРЖАНИИ ОВЕЦ

Положительным результатом в колхозе «Победа» Красногвардейского района завершился опыт откорма и содержания овец на комплексно-механизированной площадке. Такая площадка здесь построена на пять тысяч овец.

В период стойлового содержания в 1972—73 году на площадке находилось 4450 валухов. Суточный рацион для каждого из них состоял из 0,5 килограмма озимой соломы, 3 килограммов силоса и 0,2—0,3 килограмма концентрированных кормов.

За овцами, содержащимися на площадке, ухаживают пять чабанов-механизаторов. За ними закреплены два трактора «Беларусь», два кормораздатчика «КУШ-10», раздатчик фуража — «КУШ-3», погрузчик силоса — «ПСН-1М» и бульдозерная навеска для очистки проходов и базов от навоза. Во время стрижки от каждого валуха получили по 4,9 килограмма шерсти в зачетном весе. Чистота шерсти на 6,5 процента выше по сравнению с другими отарами колхоза. Затраты труда на центнер шерсти составил 7,9 человеко-дня, что в 2,5 раза меньше, чем при старой технологии содержания овец.

В летний период та же бригада откармливала 4900 голов овец. За 2,5 месяца было получено 520 центнеров привеса, или среднесуточный привес каждой овцы в сутки составил 141 грамм, на один центнер привеса затрачено 1,6 человеко-дня вместо 3,6 человеко-дня по старой технологии, себестоимость центнера привеса снизилась с 84 до 68 рублей.

Т. МИХАЙЛОВА.

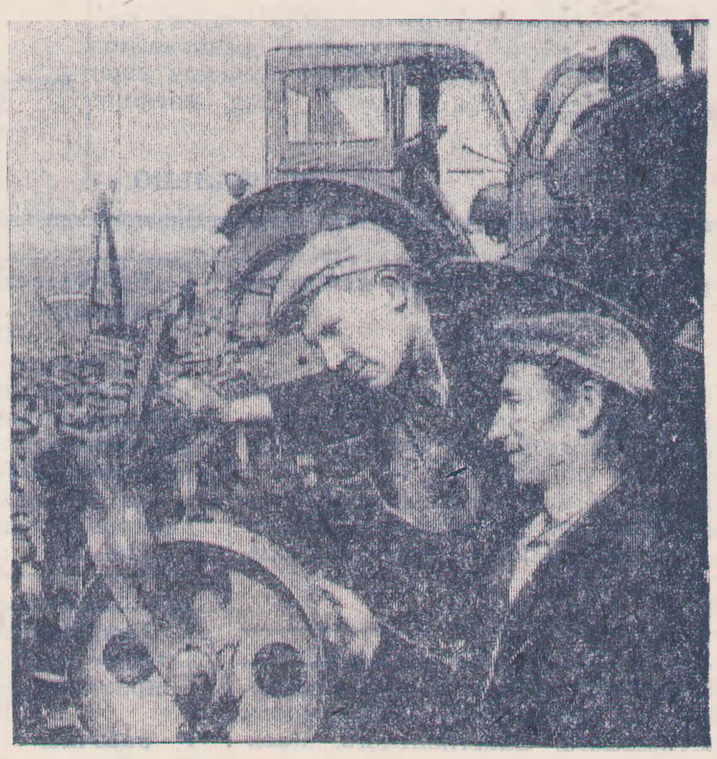

К обработке полевых культур приступило механизированное звено колхоза «Красная звезда», возглавляемое членом КПСС Василием Трофимовичем Фалько. За два неполных дня была произведена шаровка сахарной свеклы на площади 70 гектаров. Вместе с Василием Трофимовичем работает член его звена Прокофий Алексеевич Таран.

НА СНИМКЕ: звеньевой механизированного звена В. Т. Фалько и тракторист П. А. Таран.

Фото П. Брязгуна.

Новая книга

«Кормопроизводство»

Перед специалистами сельского хозяйства стоят большие задачи в быстрейшем создании прочной кормовой базы для животноводства. Необходимо значительно увеличить производство сена, силоса, травяной муки, расширить посевы и повысить урожайность многолетних трав.

Коллективом сотрудников Ставропольского научно - исследовательского института сельского хозяйства проведены многочисленные исследования по различным вопросам кормопроизводства, результаты которых изложены в вышедшем недавно из печати двадцать третьем выпуске сборника научных трудов под названием «Кормопроизводство».

В первом разделе сборника излагаются результаты опытов по разработке приемов агротехники и технологии возделывания многолетних злаковых и бобовых трав, сорго и некоторых других культур, показана роль занятых паров в увеличении производства кормов, эффективность удобрений, предпосевной обработки почвы, орошения.

Во втором разделе объединены работы, посвященные природным кормовым угодьям и способам их использования, обеспечивающим повышение продуктивности и предотвращение эрозии почв, излагаются результаты опытов по возделыванию люцерны, суданки и однолетних злаков на засоленных землях, борьбе с сорняками на лугах и пастбищах.

С. ТАНЕРОВ.

г. Ставрополь.

Скоро культстан с красным уголком, столовой, двумя спальнями был готов. Если добавить к этому спортивный комплекс, рядом расположенный сад, пруд, то можно понять настроение, с которым бригада взялась за дело. На опытном поле высеяли 12 сортов сорго, здесь же проводили опыты и с подсолнечником. Задача перед школьниками была такая: выяснить влияние предпосевной обработки, минеральных удобрений на выращивание этих культур. Самостоятельно растили свеклу. Весь комплекс работ не «делили» с колхозными механизаторами, а выполняли сами. По правде, урожай свеклы взяли с пяти гектаров средний— не вложились в сроки по уходу, но зато богатый он был в деле воспитания. Юные полеводы поняли, как не просто взять урожай от земли.

Когда пригласили на встречу в школу Героя Социалистического Труда Александру Акимовну Тороп, в школьном зале не было скучных лиц. Хотели больше знать. Засыпали вопросами Александру Акимовну...

Интерес к таким встречам здорово вырос. По приглашению бригады в школу шли именитые люди колхоза — тракторист М. И. Кравченко, слесарь И. Я. Черненко, чабан Ф. Лутовинов, скотник А. Свеженцев. Завязалась дружба — интерес одной встречей не погасишь. Теперь старшеклассники спешили сами на ферму, стан, кошару. Вот здесь в настоящей рабочей среде и научился восьмиклассник Володя Пышалко доить коров аппаратом «Майга», а его товарищи по бригаде Николай Манукалов, Сергей Гриценко, Анатолий Олейников, Татьяна Кирина, Люба Шаталова, Борис Дроботов, Владимир Мамрюков —настраивать сеялки, вести полевые работы в комплексе.

У бригады появились добровольные помощники. Ими стали ее бывшие члены, нынче самостоятельно управлявшие сложной техникой на полях колхоза, молодые специалисты. Среди них — шофер Анатолий Гончаров, инженер Н. Т. Плющев, тракторист Николай Мамрюков, экономист Б. П. Литута, трактористы А. Юшко, Р. Дармилов. Это закономерность. Кто навсегда связал свою жизнь с техникой, землей, тот старается воспитать ученика. Земле всегда будут нужны заботливые руки и думающая голова. Тот самый Анатолий Бочковой, с которого я начал свой рассказ, выходец из ученической бригады, сегодня учится в аспирантуре Краснодарского научно-исследовательского института имени Пустовойта. Важная перемена в жизни молодого агронома — до забот ли об ученической бригаде. Но вот одно из его писем директору школы: «...Я достал интересный материал в институте. Скоро привезу семена десяти сортов перспективных номеров подсолнечника, которые надо испытать на урожайность и другие хозяйственно-биологические признаки. В числе этих сортов большинство номеров, которые только недавно переданы в государственное сортоиспытание. Среди них такие, как «Армавирский-15», «салют», «луч», «спутник», «№ 226-П» и другие. Для нашего колхоза опыты будут иметь большую ценность. Думаю, что лучшего опыта для ученической бригады трудно придумать...» Земля для этих опытов выделена. С помощью наставника — агронома В. Н. Зайцева школьники посадили семена подсолнечника, ведут за ними наблюдение. Нет сомнения, что на красиво оформленном школьном стенде о работе ученической бригады против строчки «опыты» появится интересное продолжение.

И у тех, кто сегодня ведет дневники, пропалывает, удобряет, поливает опытные культуры, впереди не менее интересные дни. Труд, если он осмысленный, так же ценен, как и результаты вот этих опытов.

Помочь, подсказать вступающим в самостоятельную жизнь детям, какую им выбрать профессию, дать трудовые навыки, — в этом видит свою задачу и совет по профессиональной ориентации, который создан в школе. Вместе с руководителями колхоза имени Ленина педагоги стараются строить работу ученической бригады так, чтобы школьники преодолевали трудности, понимали, из чего складывается себестоимость, болели за снижение затрат труда.

В прошлом году, на XVII краевом слете ученических бригад заветненцы выступили успешно. Володя Пышкало, победитель слета в механическом доении коров, принимая приз — фотоаппарат, сказал, что своим умением он обязан ученической бригаде. И после, когда десятый «А» писал сочинение, в большинстве из них были такие строчки: «буду учиться на зоотехника», «стану, как и мать, полеводом», «сяду за трактор».

Каждый из выпускников мечтал работать на земле отцов. И в этом главное влияние ученической бригады.

В. АЛЕКСЕЕВ.

Наши консультации

ПЛАТА ЗА ВОДУ

В Кочубеевский водопроводный участок часто обращаются люди с вопросами: «Сколько стоит один кубометр воды? Кто должен ремонтировать частные колонки? Какие существуют нормы?».

За воду плата производится вот как. Если имеется водомер, то оплачивается расход воды по показаниям водомера, а если нет водомера, то по существующим нормам, утвержденным приказом Министерства коммунального хозяйства РСФСР от 9 августа 1960 года за № 243. Стоимость воды одного кубометра для населения 15 коп. Абонент, не имеющий водомера, обязан сообщить в водопроводный участок данные о количестве жильцов, наличии скота, автотранспорта.

В случае предъявления абонентом неправильных сведений о расходе воды или о количестве и составе потребителей водопроводный участок имеет право произвести перерасчет за прошлое время с момента предъявления последнего счета.

Абонент, у которого имеется водомер, должен предоставить доступ к водомеру. При отсутствии доступа воды предъявляется по максимальной пропускной способности водомера при работе его в течение 24 часов в сутки. Оплата за воду с гражданами производится поквартально, не позднее пятого числа начала следующего квартала. Оплата за воду взимается не только с тех лиц, которые имеют свои дворовые или комнатные колонки, но и с тех, которые пользуются уличной водоразборной колонкой в радиусе до 300 метров.

Ремонт внутренней сети, состоящий на балансе абонента, ремонтируется абонентом своими силами и средствами.

Хочется через газету выразить благодарность председателям уличных комитетов А. М. Нестеренко, ул. Советская, А. И. Герасименко, ул. Набережная и многим другим за их помощь, которую они оказывают в работе с населением.

Н. АРТАМОНОВА,
ст. контролер водопроводного участка.

ПИЩЕВЫЕ ОТРАВЛЕНИЯ

Пищевые отравления начинаются, как правило, внезапно, в большинстве случаев после короткого инкубационного периода (в пределах нескольких часов).

По происхождению различают две большие группы пищевых отравлений: бактериальные, небактериальные.

Пищевые отравления бактериальной природы — самая большая группа отравлений «испорченной пищей». К таким отравлениям бактериальной природы относится — ботулизм. Отравление возникает при приеме мясной и рыбной пищи (чаще консервированной), зараженной бациллами ботулизма. Через 3—24 часа появляется тошнота, рвота, боль в животе... Возбуждение сменяется угнетением: появляется апатия, сухость слизистой оболочки полости рта, в тяжелых случаях парез кишечника, расстройство глотания, дыхания и сердечной деятельности.

Часто наблюдаются отравления энтеротоксином стафилококка при употреблении инфицированного молока, пирожного, торта, рыбных консервов в масле.

Заболевание возникает после короткой инкубации (1—6 часов). Проявляется тошнотой, рвотой, наличием крови в рвотных массах.

В летний период встречаются отравления у детей при употреблении абрикосов немытых и недостаточно созревших, тутовника, яблок и т. д.

При появлении выше описанных симптомов нужно срочно обратиться к врачу, постараться доставить ребенка или взрослого в больницу.

Заниматься самолечением ни в коем случае нельзя.

Т. БОЛОТОВА,
врач райбольницы.

Спорт

Снова победа

Недавно на своем поле заводские футболисты принимали команду «Урожай» (с. Ивановское). С первых же минут игра принимает острый характер. В обоюдных стремительных атаках проходят первые тридцать минут.

Но вот неподалеку от штрафной площадки «Урожая» назначается штрафной. Его удачно пробивает нападающий заводчан Михаил Дахов. Счет открыт — 1:0.

Буквально через три минуты ивановцы после подачи углового сравнивают счет — 1:1. За пять минут до финального свистка Мурат Дахов закрепляет результат заводской команды со счетом 2:1. В этой игре в пятый раз на первенство края победила команда нашего завода. На ее счету 10 очков.

В. КОЛЕСНИКОВ.

Завод «Автоспецоборудование».

Боевая ничья

Мотоболисты Кочубеевской «Звезды» 18 мая в очередном матче на первенство СССР класса «Б» встречались у себя дома с командой «Космос» (Донецкая область).

Счет в первом периоде открыли хозяева поля. Затем гости восстановили равновесие. Счет стал 1:1. К концу встречи команды еще по разу обменялись голами. Итог поединка — 2:2.

Н. ФАЛЬКО.

Последняя колонка

У пантеры по кличке Пауль красивая блестящая шерсть и сильные лапы.

Этот детеныш родился в Ганноверском зоопарке (ФРГ). Как это нередко случается в зверином мире, собственная мать отказалась взять его на «воспитание». Приемными родителями стали члены семьи местного ветеринара. Здесь Пауль научился пить молоко из бутылки, играть с детьми, подружился с сиамским котом и кроликом. Жизнь пошла на лад. В скором времени быстро подрастающий «ребенок» вернется в зоопарк и займет место в вольере рядом со своими единокровными родственниками. Возможно, он расскажет им, что люди произвели на него не такое уж плохое впечатление...

Фото ДПА — ТАСС.

Зам. редактора
В. ШЕВКУНЕНКО.

КОЧУБЕЕВСКОМУ КПП на постоянную работу
ТРЕБУЮТСЯ
слесарь по ремонту оборудования, слесарь-сантехник, электро и газосварщики, формовщики, рабочие карьера. Оплата сдельно-премиальная.
Обращаться в отдел кадров КПП
6—5

Кочубеевскому АТП-2 «Крайколхозстрой»
ТРЕБУЮТСЯ
водители для работы на автомобилях «МАЗ-503». Оплата труда сдельно-премиальная в размере 200 — 300 рублей в месяц, **экскаваторщики**, трактористы на бульдозеры и «К-700».
8—6

Заготконторе Кочубеевского райпо
ТРЕБУЮТСЯ
рабочие по переработке плодоовощной продукции.
Обращаться в дирекцию заготконторы.
2—2

Кочубеевскому коопродторгу
ТРЕБУЮТСЯ
на постоянную работу **механик холодильных установок**, оплата от 100 до 105 рублей в месяц.
3—3

КОЧУБЕЕВСКОМУ АТП
СРОЧНО ТРЕБУЕТСЯ
на постоянную работу **инженер по технике безопасности и охране труда**, зарплата согласно штатному расписанию.
Обращаться за справками в отдел кадров Кочубеевского АТП.
4—2

Первого июня 1974 года
НАЧИНАЕТ
свою **работу межколхозный пионерский лагерь «Спутник».** Для работы
ТРЕБУЮТСЯ
вожатые, завхоз, физрук, медработник.
Обращаться в районный комитет комсомола или к председателю райкома профсоюза работников сельского хозяйства и заготовок.
3—2

Кочубеевскому деревообрабатывающему комбинату на постоянную работу
ТРЕБУЮТСЯ
главный бухгалтер, заместитель главного бухгалтера, бухгалтер, инженер по труду и заработной плате, оплата согласно штатному расписанию. **Рабочие лесопильного цеха, рамщики, стропальщики** со сдельно-премиальной оплатой труда.
За справками обращаться в отдел кадров ДОКа.
5—2

К СВЕДЕНИЮ ПОДПИСЧИКОВ
ПРОДОЛЖАЕТСЯ ПОДПИСКА
на газеты и журналы
на второе полугодие 1974 года.
Подписку можно оформить в агентстве «Союзпечать», в отделениях связи, у почтальонов и общественных распространителей печати, в колхозах, совхозах, на предприятиях и учреждениях.
Выписывайте и читайте газеты и журналы.

25 мая 1974 года. Дворец культуры.
ГИПНОЗ
Гипнотелевидение, наводнение на сцене, забытое имя, человек-невидимка, о «чудесах» и другие психологические опыты.
Лекцию и опыты проводит гипнотизер Николай Максимович Перевалов. Начало в 19.30. Билеты продаются.
2—2

25 мая 1974 года в районе промтоварных магазинов сел Ивановского, Барсуковского, Заветненского, Казьминского и в магазине «Одежда» села Кочубеевского
ПРОВОДЯТСЯ
выставки-продажи швейных изделий с демонстрацией моделей, трикотажных изделий и обуви, где будет представлен широкий ассортимент швейных, трикотажных изделий и обуви.
Товарищи покупатели! Просим посетить выставки-продажи и приобрести необходимые покупки.
2—2

Богословскому свеклопункту Эркен-Шахарского сахарного завода на постоянную работу ТРЕБУЮТСЯ **механик, электрик, трактористы** для работы на мехлопатах и буртоукладочных машинах.
Оплата труда согласно штатному расписанию, а для трактористов повременно-премиальная.
Обращаться в контору свеклопункта. Телефон 3-36.
10—4

Кочубеевская санэпидстанция
ПРИГЛАШАЕТ
на работу **шофера.**
Обращаться по телефону 4-20, 5-72.
2—2

Кочубеевский завод «Автоспецоборудование»
ПРИГЛАШАЕТ
на постоянную работу **токарей, сверловщиков, фрезеровщиков, слесарей, штамповщиков холодной штамповки, автослесаря, заливщиков металла, формовщиков, подсобных рабочих.**
За справками обращаться в отдел кадров завода.
10—6

Кочубеевской МПМК «Межколхозстрой» для работы на Ивановском кирпичном заводе
ТРЕБУЮТСЯ
рабочие.
Обращаться: с. Кочубеевское, МПМК «Межколхозстрой», отдел кадров или с. Ивановское, к директору кирпичного завода.
6—2

КОЧУБЕЕВСКОМУ СМУ-3 на постоянную работу ТРЕБУЮТСЯ **плотники, каменщики, монтажники железобетонных конструкций, подсобные рабочие (мужчины и женщины), ученики.** Оплата труда сдельно-премиальная. Доставка рабочих к месту работы производится транспортом СМУ.
Обращаться по адресу: с. Кочубеевское, ул. Торговая, 27, отдел кадров. Телефон 1—16 или 5—29.
6—4

Кочубеевскому объединению «Сельхозтехника» во вновь организованное левобережное специализированное отделение «Сельхозтехника»
ТРЕБУЮТСЯ
трактористы 1 и 2 классов для работы на новых тракторах «Т-150», «МТЗ-50» и «Т-74».
Обращаться в отдел кадров. Телефон 5-18.
5—2

НАШ АДРЕС: с. Кочубеевское Ставропольского края, улица имени Октябрьской революции, № 47. Телефоны: редактора — 3-09, зам. редактора — 6-38, отдела сельского хозяйства — 4-09, ответ. секретаря и корректора—3-79 отдела писем — 2-44 бухгалтерии — 4-86, радиовещания — 5-05, типографии — 5-49.
Газета выходит по вторникам четвергам и субботам.
Тираж 11049 Набрана и отматрицирована в Кочубеевской типографии, отпечатана в Невинномысской типографии. Заказ № 95.