Пролетарии всех стран, соединяйтесь!

ЗВЕЗДА ПРИКУБАНЬЯ

Орган Кочубеевского районного комитета КПСС, районного Совета депутатов трудящихся Ставропольского края

Год издания 12-й
№ 107 (2318)
ЧЕТВЕРГ
5 сентября
1974

Цена 2 коп.

Коллективный пропагандист и агитатор

С первого сентября повсеместно началась подписка на газеты и журналы на 1975 год. Правда, большевистская принципиальность, нетерпимость ко всему, что мешает и вредит святому партийному делу, чуткость к трудовому человеку, большая организаторская работа, верность интернациональному долгу, священная ненависть к империалистам и угнетателям — вот главные принципы советской прессы, завещанные Владимиром Ильичем Лениным и твердо проводимые в жизнь партией.

Разовый тираж газет и журналов в нашей стране составляет свыше 300 миллионов экземпляров. Показателем огромного авторитета печатного слова, роста политической активности и идейной зрелости советских людей является непрерывно растущий спрос на партийно-политические и научно-теоретические издания. Общий тираж журналов «Коммунист», «Партийная жизнь», «Политическое самообразование» и «Агитатор» на начало этого года составил почти 5,5 миллиона экземпляров, а флагман советской печати — газета «Правда» — имеет 9 миллионов подписчиков. В среднем на семью приходится более четырех газет и журналов, и спрос на них из года в год растет.

Верная ленинским заветам, советская пресса стоит на передовых позициях строительства нового общества, успешно выполняет роль коллективного пропагандиста, агитатора и организатора в борьбе за выполнение программных задач и решений Коммунистической партии и Советского правительства. В нашем районе подписчикам доставляется 72473 экземпляра газет и журналов, насыщенность на тысячу населения составляет 1175 экземпляров. Большую работу в прошедшей подписной кампании провели работники агентства «Союзпечать», связи, общественные распространители колхозов, совхозов, предприятий и организаций района. Так, силами общественности в колхозе имени Октябрьской революции на нынешний год распространено почти 16 тысяч экземпляров газет и журналов. Хорошо справились с порученным делом десятки активистов колхозов имени Балахонова, «Полярная звезда», «Красная звезда», совхозов «Восход», «Междуреченский» и других хозяйств и организаций. Их успех прежде всего обусловлен заботой и вниманием партийных комитетов, первичных партийных организаций к подписке на периодическую печать.

С началом массовой подписки на газеты и журналы перед партийными организациями вновь встала задача на высоком организационном и идейно-политическом уровне провести подписную кампанию. Партийные организации, общественные распространители, работники «Союзпечати» и связи должны так поставить дело с распространением периодических изданий, чтобы ни одна семья не осталась без газет и журналов.

Особое внимание, как и в прошлые годы, необходимо обратить на распространение партийно-политических изданий. Райкому комсомола, первичным комсомольским организациям следует позаботиться о том, чтобы комсомольско-молодежные газеты и журналы дошли до молодых тружеников района, школьников, стали их повседневным советчиком и другом.

Партийным организациям следует особо уделить внимание работе общественных распространителей. Их в районе свыше трехсот человек. Это большой отряд добровольных помощников, имеющих немалый опыт работы. И если правильно организовать их деятельность, успех будет обеспечен.

Словом, необходимо принять все меры к тому, чтобы подписка на периодическую печать прошла организованно, чтобы каждая семья выписывала и читала газеты и журналы.

УКАЗ
Президиума Верховного Совета РСФСР
о награждении медалью «За отвагу на пожаре» участников тушения пожара на станции Овечка Северо-Кавказской железной дороги

За мужество и отвагу, проявленные при спасении социалистической собственности во время пожара, наградить от имени Президиума Верховного Совета СССР

МЕДАЛЬЮ «ЗА ОТВАГУ НА ПОЖАРЕ»

Сержанта милиции **Андрюхова Николая Ивановича** — милиционера внутренних дел исполнительного комитета Кисловодского городского Совета депутатов трудящихся Ставропольского края.

Анищенко Ивана Дмитриевича — механика Овечкинского хлебоприемного пункта.

Сержанта внутренней службы **Белянского Василия Александровича** — командира отделения 2-й военизированной пожарной части отдела пожарной охраны управления внутренних дел исполнительного комитета Ставропольского краевого Совета депутатов трудящихся.

Бринько Александра Ивановича — старшего инженера Елецкого завода тракторных гидроагрегатов, Липецкая область.

Быхкалова Алексея Дмитриевича — шофера колхоза имени Ленина.

Быченко Александра Ивановича — пожарного 3-го отряда военизированной охраны Северо-Кавказской железной дороги.

Вихрова Александра Евгеньевича — учащегося Заветненской средней школы.

Вихрова Николая Евгеньевича — учащегося Заветненской средней школы.

Вишневского Григория Григорьевича — колхозника колхоза имени Ленина.

Гаевского Алексея Ивановича — шофера колхоза имени Ленина.

Ганжару Михаила Григорьевича — учащегося Заветненской средней школы.

Герасимова Петра Николаевича — пожарного 1-й профессиональной пожарной части управления внутренних дел исполнительного комитета Ставропольского краевого Совета депутатов трудящихся.

Гриву Сергея Григорьевича — учащегося Заветненской средней школы.

Ершова Василия Алексеевича — линейного обходчика нефтеперекачивающей станции Водораздел управления Северо-Кавказскими магистральными нефтепроводами.

Занченко Ивана Дмитриевича — монтера пути Армавирской дистанции пути Северо-Кавказской железной дороги.

Зубкова Виктора Максимовича — прораба колхоза имени Ленина.

Лейтенанта внутренней службы **Игнатенко Василия Яковлевича** — инспектора 1-го отряда военизированной пожарной охраны управления внутренних дел исполнительного комитета Ставропольского краевого Совета депутатов трудящихся.

Казимирова Анатолия Григорьевича — тракториста колхоза имени Ленина.

Клименко Михаила Александровича — шофера колхоза имени Ленина.

Кодзасова Асланбека Майрановича — заведующего Заветненской врачебной амбулаторией.

Кравченко Виктора Ивановича — тракториста колхоза имени Ленина.

Ладенко Ивана Ивановича — помощника машиниста локомотивного депо станции Армавир Северо-Кавказской железной дороги.

Линникову Екатерину Ивановну — колхозницу колхоза имени Ленина.

Литвинову Валентину Григорьевну — бухгалтера Овечкинского хлебоприемного пункта.

Рядового внутренней службы **Лищенко Леонида Алексеевича** — пожарного 2-й военизированной пожарной части управления внутренних дел исполнительного комитета Ставропольского краевого Совета депутатов трудящихся.

Менякина Александра Николаевича — учащегося Заветненской средней школы.

Петросяна Сергея Викторовича — учащегося Заветненской средней школы.

Плесняева Ивана Ивановича — слесаря Овечкинского хлебоприемного пункта.

Потужного Александра Ивановича — учащегося Заветненской средней школы.

Придатко Николая Сергеевича — электромеханика радиорелейного пункта Кавказской дистанции сигнализации и связи Северо-Кавказской железной дороги.

Старшего сержанта милиции **Рублева Юрия Николаевича** — милиционера линейного отделения милиции Северо-Кавказского отдела транспортной милиции на станции Армавир.

Рыбинцеву Елену Михайловну — закройщицу магазина Заветненского розничного торгового предприятия.

Рязанову Надежду Андреевну — бухгалтера колхоза имени Ленина.

Семириченко Степана Григорьевича — пенсионера.

Сигарова Ивана Афанасьевича — старшего охранника Овечкинского хлебоприемного пункта.

Столбова Виктора Павловича — электромеханика Кавказской дистанции сигнализации и связи Северо-Кавказской железной дороги.

Стрелкова Николая Ивановича — дежурного по станции Овечка.

Ткаченко Василия Назаровича — электромонтера Кавказского участка энергоснабжения Северо-Кавказской железной дороги.

Ткаченко Николая Дмитриевича — шофера Овечкинского хлебоприемного пункта.

Федорова Федора Федоровича — механика колхоза имени Ленина.

Шевченко Алексея Семеновича — бухгалтера колхоза имени Ленина.

Председатель Президиума Верховного Совета РСФСР
М. ЯСНОВ.

Секретарь Президиума Верховного Совета РСФСР
Х. НЕШКОВ.

Москва,
2 сентября 1974 г.

УКАЗ ПРЕЗИДИУМА ВЕРХОВНОГО СОВЕТА СССР

О присвоении звания Героя Советского Союза летчику-космонавту тов. Сарафанову Г. В.

За успешное осуществление орбитального полета на космическом корабле «Союз-15» и проявленные при этом мужество и героизм присвоить звание **Героя Советского Союза** с вручением ордена **Ленина** и медали **«Золотая Звезда»** летчику-космонавту тов. **Сарафанову** Геннадию Васильевичу.

Председатель Президиума Верховного Совета СССР
Н. ПОДГОРНЫЙ.
Секретарь Президиума Верховного Совета СССР
М. ГЕОРГАДЗЕ.

Москва. Кремль.
2 сентября 1974 г.

УКАЗ ПРЕЗИДИУМА ВЕРХОВНОГО СОВЕТА СССР

О присвоении звания Героя Советского Союза летчику-космонавту тов. Демину Л. С.

За успешное осуществление орбитального полета на космическом корабле «Союз-15» и проявленные при этом мужество и героизм присвоить звание **Героя Советского Союза** с вручением ордена **Ленина** и медали **«Золотая Звезда»** летчику-космонавту тов. **Демину** Льву Степановичу.

Председатель Президиума Верховного Совета СССР
Н. ПОДГОРНЫЙ.
Секретарь Президиума Верховного Совета СССР
М. ГЕОРГАДЗЕ.

Москва. Кремль.
2 сентября 1974 г.

УКАЗ ПРЕЗИДИУМА ВЕРХОВНОГО СОВЕТА СССР

О присвоении звания «Летчик-космонавт СССР» тов. Сарафанову Г. В.

За осуществление космического полета на корабле «Союз-15» присвоить звание **«Летчик-космонавт СССР»** тов. **Сарафанову** Геннадию Васильевичу.

Председатель Президиума Верховного Совета СССР
Н. ПОДГОРНЫЙ.
Секретарь Президиума Верховного Совета СССР
М. ГЕОРГАДЗЕ.

Москва. Кремль.
2 сентября 1974 г.

УКАЗ ПРЕЗИДИУМА ВЕРХОВНОГО СОВЕТА СССР

О присвоении звания «Летчик-космонавт СССР» тов. Демину Л. С.

За осуществление космического полета на корабле «Союз-15» присвоить звание **«Летчик-космонавт СССР»** тов. **Демину** Льву Степановичу.

Председатель Президиума Верховного Совета СССР
Н. ПОДГОРНЫЙ.
Секретарь Президиума Верховного Совета СССР
М. ГЕОРГАДЗЕ.

Москва. Кремль.
2 сентября 1974 г.

Групповым методом

Свекловичные плантации колхоза «Заветы Ильича» занимают 615 гектаров. Впервые в этом году мы применили групповой метод уборки корней. В одном поле работают 6 агрегатов, один из них новый «КС-6». Управляет им опытный звеньевой механизированного звена Василий Лукич Потужный. Вместе со своими напарниками Иваном Соколовым и Иваном Рябоконь они убирают в день до 10 гектаров. На вывозке корней с поля занято 16 большегрузных автомашин.

Самый высокий урожай по 300 центнеров с гектара получают свекловоды первой бригады. Свекла уже выкопана на 106 гектарах, на завод отправлено более тысячи тонн ценного сырья.

К. СКОВОРОДА,
секретарь парткома колхоза «Заветы Ильича».

Партийная жизнь

Недавно бюро районного комитета партии рассмотрело вопрос «О работе партийной группы молочнотоварной фермы № 3 колхоза имени Балахонова по мобилизации коллектива фермы на выполнение задач 1974 года и пятилетки в целом». О работе коммунистов партгруппы и рассказывается в публикуемой ниже статье.

Партгруппа фермы. Что она может?

ПАРТГРУППА фермы. Что она может? Под силу ли ей справляться с задачами, стоящими перед большим коллективом? Вопросов предостаточно, и все они требуют неоднозначного ответа. Но опыт убеждает, что там, где партгруппа — ядро коллектива, костяк его, легче решать и хозяйственные проблемы, и вопросы политической и организаторской работы с людьми.

...На третьей молочнотоварной ферме колхоза имени Балахонова партийная группа работает не один год. Известен круг задач, определены пути для их решения. Что же является главным в ее деятельности? Прежде всего, она сосредоточивает внимание на политической и организаторской работе по мобилизации коллектива фермы на выполнение и перевыполнение планов и социалистических обязательств четвертого, определяющего года и пятилетки в целом.

И результаты показывают следующее: коллектив фермы план и социалистические обязательства первого полугодия выполнил соответственно на 128 и 116 процентов. При плане 4660 центнеров фактически произведено молока 5949 центнеров, а план по продаже молока государству выполнен на 120 процентов. Среднесуточный надой от каждой коровы в целом по ферме составил 8,3 килограмма при плане 8, привес молодняка — 540 граммов при плане 500. По итогам работы за первое полугодие коллективу фермы присуждено переходящее Красное знамя правления и парткома колхоза, большая группа доярок награждена Почетными грамотами. По инициативе партийной группы животноводы фермы участвовали в заготовке и скирдовании 540 тонн сена и 100 тонн соломы.

По-деловому проходят здесь партийные собрания, чему способствует практика предварительного ознакомления каждого члена коллектива с итогами работы фермы и производственного участка в целом. Основное внимание сосредоточено на организации производства и вопросах улучшения воспитания людей, формировании у них чувства хозяина и ответственности за положение дел на ферме. Только в этом году проведено одиннадцать заседаний группы, на которых рассматривались вопросы выполнения производственных заданий, организации социалистического соревнования, санитарного состояния фермы, повышения зоотехнических знаний животноводов...

До недавнего времени на ферме наблюдалась текучесть кадров. Это, как правило, влияло на трудовую дисциплину, люди не дорожили своим рабочим местом, что сказывалось на выполнении заданий и принимаемых решений. И все же выход был найден. Правление колхоза нашло возможным разработать и принять поощрительные меры для животноводов, а партгруппа провела вокруг этого большую разъяснительную работу. Кадры закрепились, стали стабильными, укрепилась трудовая дисциплина, достигнуты неплохие результаты в производстве.

Партгруппа, которой руководит заведующий фермой Ф. С. Волков, под свой контроль взяла и организацию социалистического соревнования, коммунисты активное участие принимают в подведении его итогов.

...Партийная группа может многое. Но всегда ли коммунисты этой фермы колхоза имени Балахонова решают стоящие перед ними задачи своевременно и оперативно? Оказывается, нет. А этим самым упускаются такие вопросы, как улучшение кормления и содержания животных, повышение качества продукции, обеспечение стабильного выполнения планов производства и продажи государству мяса и молока.

Не чувствуется настойчивости коммунистов паргруппы и в организации двухсменной работы на ферме. Планы производства основных видов продукции за три года пятилетки не выполнены. Медленно повышается производительность труда, продолжает оставаться высокой себестоимость мяса и молока.

Есть просчеты в организаторской и массово-политической работе. На ферме трудится много молодежи, но партийная группа не растет. Животноводы редко слушают лекции, не выпускается стенная газета, да и в организации социалистического соревнования подчас допускается формализм. Словом, есть над чем поработать коммунистам партгруппы, ее вожаку Ф. С. Волкову. Есть над чем подумать и партийному комитету колхоза.

Бюро районного комитета партии, отмечая положительную работу партийной группы молочнотоварной фермы № 3 колхоза имени Балахонова, записало в своем постановлении: считать важнейшей задачей партгруппы дальнейшее улучшение организаторской и политической работы по претворению в жизнь решений XXIV съезда КПСС, безусловное выполнение планов и обязательств 1974 года и пятилетки в целом.

На решение поставленной задачи должны направить свои усилия коммунисты фермы. И задача эта номер один.

А. ЧЕРНОВА,
инструктор РК КПСС.

До 250 единиц швейных изделий при дневной норме 225 проходит через руки швеи-мотористки Кочубеевской швейной фабрики Марии Ильиничны Белан (на снимке). Она ударник коммунистического труда, месячное задание выполняет на 120—130 процентов.

Фото П. Брязгуна.

СНОВА ВПЕРЕДИ

Коллектив Кочубеевского деревообрабатывающего комбината в августе, как и в предыдущие месяцы, добился высоких результатов. План по реализации продукции выполнен на 105,5 процента, по валу — на 123,8 процента.

Победителями социалистического соревнования вновь стали рабочие лесопильного цеха. План по лесопилению выполнен ими на 123,8 процента. Отличной выработки добилась смена мастера А. Ольхова.

Г. ХОМЯКОВ,
секретарь комсомольской организации ДОКа.

ПОТЕРИ МЕТАЛЛА СНИЖЕНЫ

Большой экономический эффект принесло внедрение в арматурном цехе комбината производственных предприятий станка для изготовления закладных деталей каркаса ПКЖ. Раньше для закладных деталей использовался листовой металл толщиной 20 миллиметров. Внедрение станка позволяет более чем в три раза снизить потери металла.

Ф. ГУБАНИЩЕВ,
арматурщик.

Город — селу

Комбайны для уборки овощей

Могут ли два человека убрать за смену урожай капусты с полутора гектаров? Могут, утверждают рабочие и инженеры завода сельскохозяйственного машиностроения в городе Гатчине Ленинградской области. Для этого только надо воспользоваться услугами «МКП-2». Первая партия таких высокопроизводительных механизмов сходит со сборочных стендов предприятия.

Опытные образцы «машины капустоуборочной поворотной» в прошлом году прошли всестороннюю проверку на полях пригородных ленинградских совхозов. Один агрегат выполнял тогда работу, для которой при ручном способе требуется пятьдесят человек. Сейчас такие комбайны поступят в распоряжение многих овощеводческих хозяйств.

Созданный учеными института механизации и электрификации сельского хозяйства Северо-Запада и ленинградскими машиностроителями агрегат работает в паре с трактором «Беларусь». Его «руки», имеющие форму удлиненных конусов, захватив сразу два ряда капустных качанов, вытаскивают их из земли, а специальные фрезы обрезают кочерыжку. Шнеки подают овощи на транспортерную ленту, а с нее — на выносной элеватор. Его «хобот» перегружает капусту в кузов едущей рядом автомашины. Задача комбайнера несложна — направлять на цель срезающий комплекс.

И еще одну новинку готовят работники «Гатчинсельмаша» — запускается в производство партия машин для уборки моркови. Таких овощных комбайнов до сих пор не было в распоряжении тружеников села.

Ю. НИКОЛАЕВ,
корр. ТАСС.

НА ПРОМЫШЛЕННЫХ ПРЕДПРИЯТИЯХ

КАДРАМ — ЗАБОТУ И ВНИМАНИЕ

НА КОЧУБЕЕВСКОЙ швейной фабрике трудятся 580 человек, большое количество из которых — молодые рабочие. Важной задачей является их идейно-политическое воспитание, формирование у молодых рабочих высоких нравственных принципов строителя коммунизма. На эту сторону деятельности на нашем предприятии обращено самое большое внимание.

Ведущая роль в работе с коллективом принадлежит школе коммунистического труда. Здесь широко рассматриваются вопросы организации труда и технологии производства, изучаются передовые приемы работы, находят тесную связь теория с практикой. Только за 6 месяцев текущего года в школе передового опыта прошли обучение 206 человек, причем 120 из них — молодые рабочие.

В этом году у нас внедрен высокопроизводительный поток по пошиву костюмов. Расширение и концентрация производства, рост научно-технического уровня обязывает каждого рабочего по-деловому подходить к выполнению заданий, правильно ориентироваться в решении тех или иных производственных вопросов. Немалое значение в этом отношении имеет организация экономической учебы на предприятии. Известно, что от умелой ее организации во многом зависит рост эффективности общественного производства. Мы стремимся к тому, чтобы человек получил необходимый запас экономических знаний, умел самостоятельно хозяйствовать. Занятия, как правило, ведут подготовленные специалисты, имеющие широкий профессиональный кругозор.

Необходимость экономической учебы продиктована еще и тем, что рабочий должен постоянно вести поиск неиспользованных резервов, направлять свои знания на дальнейшее увеличение производительности труда.

Недавно проводилась сдача зачетов по экономическому образованию. Как показывают результаты, рабочие хорошо усвоили пройденный материал. Ежегодно на фабрику приходят десятки выпускников школ. Первые самостоятельные шаги запоминаются на всю жизнь. Очень важно, чтобы начало трудовой биографии для каждого новичка запомнилось. Поэтому у нас стало традицией ежегодно проводить торжественное посвящение в рабочие. На общем собрании новичкам выдаются удостоверения о том, что они теперь настоящие хозяева своего дела.

Широкое распространение на фабрике получило наставничество. Передовые рабочие, имеющие богатый опыт, берут шефство над юношами и девушками, пришедшими в трудовую семью, заботливо учат их, прививают лучшие нравственные качества. Умело и внимательно работают с молодыми ударники коммунистического труда А. Дубинина, М. Нитяженко, З. Сатарова, М. Акулова и другие.

Партийная и профсоюзная организации постоянно держат в поле зрения вопросы, связанные с воспитанием молодежи. У нас регулярно проводятся смотры-конкурсы на лучшую бригаду, на лучшего наставника. Они помогают мобилизовать активность и инициативу рабочих, выявить недостатки.

Концентрация производства, дальнейшее его совершенствование требуют повышения общеобразовательного уровня рабочих. На предприятии работает школа рабочей молодежи. Юноши и девушки получают после ее окончания полное среднее образование. Например, ударник коммунистического труда швея-мотористка Вера Козиненко, окончив школу рабочей молодежи, поступила и сейчас учится в техникуме. Всего в техникумах и вузах сейчас занимаются 8 человек.

Отрадно отметить тот факт, что по сравнению с 1970 годом текучесть кадров сократилась на 50 процентов. Однако было бы не совсем правильно считать, что проблема с закреплением кадров у нас решена полностью. Еще встречаются случаи увольнения.

Чтобы свести их число до минимума, администрацией, общественными организациями принимаются необходимые меры. На предприятии имеется столовая, недавно сдан в эксплуатацию детский сад, в 1975 году планируется строительство восьмиквартирного жилого дома. Хорошо организован отдых трудящихся. В этом году неоднократно совершались коллективные поездки в Волгоград, на побережье Черного моря.

А. КОЛЕСНИКОВА,
старший инспектор отдела кадров.

По календарю 1975 года

КАЖДЫЙ прожитый год девятой пятилетки животноводы колхоза «Полярная звезда» ознаменовывают большими трудовыми успехами. Интенсивно повышается продуктивность скота и птицы, хозяйство успешно справляется с заданием по поставкам государству молока, мяса, яиц и шерсти. Темпы роста производства продукции стали возможными благодаря неуклонному укреплению кормовой базы, высокой ответственности животноводов за порученное дело.

Государство по достоинству оценило работу многих животноводов, наградив их орденами и медалями.

Большой вклад в общее дело вносит коллектив второй молочнотоварной фермы. Много раз доярки и скотники одерживали победу в соревновании. Вот и сейчас на ферме хранится переходящее Красное знамя, с которым животноводы не собираются расставаться ни в этом, ни в будущем году.

Определяющий год пятилетки проходит под знаком ударной работы, и весьма ощутимы его результаты. В конце августа коллектив фермы одержал большую трудовую победу — выполнено годовое задание по продаже молока. При плане 4950, на заготовительный пункт отправлено 4973 центнера продукции.

Эти цифры не представляли бы интереса, если бы за ними не стояли люди, живущие одним стремлением — дать трудящимся больше продуктов питания. Дойное стадо обслуживают 12 основных и две подменные доярки и шесть скотников. Коллектив дружный, трудолюбивый. У каждой доярки и скотника за плечами большой трудовой стаж и опыт. Характерно отметить, что желающих работать доярками находится много, но у нас нет необходимости производить замену, нарушать четко отработанный ритм коллектива.

Дойное стадо размещается в двух корпусах, оборудованных механической дойкой, транспортерами для удаления навоза, автопоилками и другими механизмами, облегчающими труд животноводов.

За скотниками-механизаторами закреплены два трактора и агрегат для косовицы и измельчения кормов. Поскольку у нас нет выпасов, коровы круглый год находятся на стойловом содержании, зимой в корпусах, летом — в базах.

Уже несколько лет на ферме планируются и проводятся зимние и ранне-весенние отелы коров. Практика показала, что ранние туровые отелы в первом полугодии, когда в изобилии зеленых кормов, обеспечивают большой приток молока, что является твердой гарантией выполнения планов и социалистических обязательств по производству продукции.

Организованно прошла зимовка на ферме. Созданный прочный запас грубых и сочных кормов позволил вдоволь кормить животных, более того, у нас остались запасы силоса и сена на этот год.

Прошло восемь месяцев определяющего года пятилетки. Подведены итоги. Все, без исключения, доярки успешно справляются со своими обязательствами. Достаточно привести такие примеры: коллектив обещал надоить в среднем от коровы по 2520 килограммов молока. С начала года его получено по 2265 килограммов. А на лицевом счету передовых доярок Любови Блохиной, Марии Чужиновой и Марии Заики по 2270—2280 килограммов.

На ферме действует зеленый конвейер. Кроме измельченной массы выдается по 1,5 килограмма концентратов. Вблизи фермы водопой. В настоящее время молоко идет на убыль. Уже более 70 коров находятся в запуске. И тем не менее, расчеты показывают, что до конца года мы сможем продать государству сверх плана не менее 120 тонн молока.

Организованно готовимся к предстоящей зиме. В двух коровниках отремонтированы полы, двери, застеклены рамы. Хуже дело обстоит с ремонтом навозных транспортеров, водяных насосов. Вызывает тревогу водозаборное сооружение. Для того, чтобы поднять уровень воды, необходимо сделать насыпь плотины. Но пока к этой работе еще не приступили, а время не ждет. На зиму создан прочный запас кормов. В курганах хранится почти 3,5 тысячи тонн силоса, в траншеях 977 тонн сенажа. В скирдах 1440 тонн соломы и 468 тонн сена. Правда, по сравнению с прошлым годом сена запасено меньше, но зато качество его отличное. Все корма обмерены и приняты по актам на хранение.

Кроме дойного стада на ферме будут зимовать 600 голов молодняка крупного рогатого скота. Думаем, что кормов будет в достатке для всего поголовья.

На ферме хорошо поставлен зоотехнический учет, позволяющий планировать растелы и случки коров. Кстати, уже сейчас осеменено 97 процентов коров. Животные пойдут в зимовку хорошо упитанными. А это дает право рассчитывать на получение крепкого, здорового молодняка и высокие удои молока.

В. ГОРЕМЫКИН,
заведующий второй молочнотоварной фермой колхоза «Полярная звезда».

Золотой фонд урожая

С каждым днем приближается самая ответственная для земледельцев пора — сев озимых. Семена, как известно, являются золотым фондом урожая. За последнюю декаду хозяйства района подготовили лишь 28 процентов семян к потребности. Такие темпы вызывают серьезную тревогу. Хотя заботливые хозяева заблаговременно сделали все необходимое для того, чтобы в почву легли полновесные, хорошо отсортированные зерна.

В этом отношении заслуживают похвалы специалисты колхозов имени Октябрьской революции, имени Чапаева, «Заветы Ильича», имени Балахонова. Труженики этих хозяйств не только создали у себя надежные семенные фонды, но и подготовили посевной материал для других хозяйств. Этого, к сожалению, нельзя сказать о совхозах «Родина» и «Закубанский», где по состоянию на первое сентября очищено семян от 4 до 15 процентов к потребности.

Большое количество семян недостает колхозу «Казьминский», совхозу «Кочубеевский» и другим хозяйствам правобережной зоны. Для них, как уже говорилось выше, созданы обменные фонды. Но вызывает удивление тот факт, что до сего времени сортовые семена не выбираются. Неужели специалисты хозяйств надеются на то, что им привезут недостающее зерно те, кто его вырастил и довел до посевных стандартов. Низкое качество семян в колхозе «Полярная звезда», совхозе «Невинномысский» — они имеют второй и третий класс.

В результате апробации в ряде хозяйств обнаружены большие партии семян зараженных головневыми заболеваниями. Чтобы не допустить попадания их в почву, необходимо повсеместно организовать протравливание семян, и особенно, озимого ячменя.

Публикуемая здесь же сводка о подготовке семян к севу, лишний раз подтверждает отношение специалистов к этому важному делу.

Сев — на пороге. Надо приложить максимум усилий к тому, чтобы семена соответствовали своему названию золотого фонда будущего урожая.

И. КИЯШКО,
начальник районной госсеминспекции.

СВОДКА

о ходе подготовки семян озимых культур в хозяйствах района на 1 сентября 1974 г.
(в тысячах центнеров)

	ВСЕГО		ОЗИМЫХ		Кондицион.
КОЛХОЗЫ:	треб. семян	имеется	класс I	класс II	всего в проц. к потреб.
им. Октябрьской революции	12,5	12,3	11,6	0,7	99
им. Чапаева	13,2	14,4	4,5	7,7	108
«Казьминский»	13,1	7,5	2,5	2,8	57
«Красная звезда»	8,8	6,0	—	1,3	67
«Полярная звезда»	5,8	5,8	—	1,1	100
«Заветы Ильича»	8,6	10,0	5,5	4,5	116
им. Ленина	7,8	6,6	2,0	3,8	85
им. Балахонова	13,9	11,2	3,7	7,5	81
По колхозам:	83,7	73,7	29,8	29,2	89
СОВХОЗЫ:					
«Невинномысский»	17,1	10,5	—	10,5	62
«Кочубеевский»	16,1	3,3	1,0	2,3	20
«Беломечетский»	9,9	3,5	—	3,3	35
«Родина»	3,9	0,2	—	0,2	4
«Восход»	2,4	1,5	—	0,5	60
«Междуреченский»	4,2	2,9	2,3	0,6	69
«Закубанский»	10,4	1,5	—	—	15
По совхозам:	64,7	23,3	3,3	17,3	36
Итого по району:	148,4	96,9	33,1	46,5	65

По району: I класса — 34 процента,
II класса — 48 процентов,
III класса — 18 процентов.

ВО ВСЕОРУЖИИ

Сев озимых в совхозе «Невинномысский» обычно начинается в первой декаде сентября. Труженики пятого отделения по-хозяйски заботятся о судьбе будущего урожая, закладывают ему прочную основу. Рабочим планом, который составлен заранее, предусматривается разместить озимые на 2900 гектарах.

Благодаря стараниям слесарей Н. Блинова и Г. Хрика, хорошо отлажены сеялки и сцепы, подобраны посевщики. Семена лягут в хорошо обработанную почву. Озимые на 1061 гектаре разместим по чистым парам и на 1114 гектарах по полупару, вспаханному в лучшие агротехнические сроки, остальную часть посевов разместим по предшественникам кукурузы.

В настоящее время идет обработка почвы. Хорошо трудится механизатор коммунист Д. Шкилев, молодые механизаторы Л. Лещенко, Н. Сучков. При отличном качестве они выполняют сменные нормы выработки на 120 процентов. Систематически перевыполняют задания по культивации и лущению почвы В. Сучков, А. Никишкин и другие. Механизаторы встречают сев во всеоружии.

И. ПОДОПРИГОРА,
селькор.

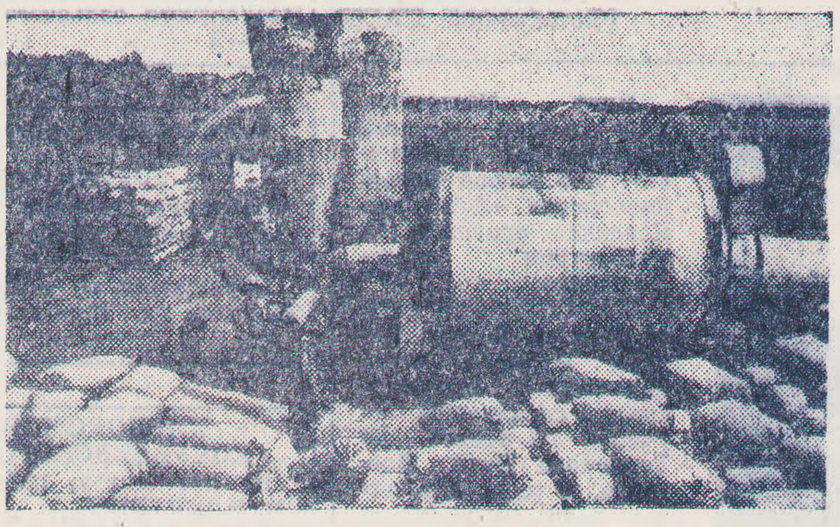

ДНЕПРОПЕТРОВСКАЯ ОБЛАСТЬ. В колхозе «За мир» Магдалиновского района содержится 9 тысяч свиней. В этом году животноводы обязались продать государству 1360 тонн мяса. Обязательство успешно выполняется; за первое полугодие продано 7040 центнеров мяса.

НА СНИМКЕ: заготовка травяной муки для откорма животных.

Фото А. Запары. (Фотохроника ТАСС).

Идет подписка

Газета «Сельская жизнь»

Читатели «Сельской жизни» имеют возможность ежедневно быть в курсе важнейших событий, происходящих в нашей стране и за рубежом. Главное внимание газета уделяет мобилизации усилий сельских тружеников на успешное выполнение задач по дальнейшему развитию сельскохозяйственного производства, планов девятой пятилетки.

Постоянно в поле зрения газеты:

— опыт работы передовых колхозов, совхозов, межхозяйственных предприятий и объединений;

— вопросы социалистического соревнования, организации труда и управления производством;

— меры по укреплению материально-технической базы сельского хозяйства, строительству, механизации, химизации, мелиорации земель;

— достижения отечественной и зарубежной науки.

Партийный актив, все сельские коммунисты найдут в газете материалы об опыте работы первичных партийных организаций и партийных комитетов по руководству хозяйством и воспитанию людей.

Газета широко пропагандирует передовой опыт в сельском хозяйстве с учетом зональных особенностей, то есть, в один и тот же день читатели различных зон страны получают материалы, представляющие для них наибольший интерес. Из номера в номер «Сельская жизнь» публикует материалы:

— по вопросам культуры и быта села;

— на темы воспитания и на темы морали;

— очерки, рассказы, стихи, отрывки из новых литературных произведений;

— о событиях за рубежом;

— об опыте братских социалистических стран;

— о положении крестьян в странах капитала.

Авторами «Сельской жизни» выступают опытные организаторы и передовики производства, руководители партийных, советских и сельскохозяйственных органов, ученые, специалисты, механизаторы, животноводы, строители, представители сельской интеллигенции, писатели, журналисты.

У газеты самые тесные связи с читателями и авторским активом. Ежемесячная почта «Сельской жизни» превышает 30 тысяч писем. Они занимают достойное место в газете.

На страницах «Сельской жизни» постоянно присутствуют рубрики: «Письмо позвало в дорогу», «По вашей просьбе», «Беседы о природе», «Здоровье, как его сберечь», «Ваш дом», «Консультирует юрист», «За шахматной доской», «Зеленая аптека», «Родники народные», «Милицейские будни», «Для ваших ребят», «В саду, огороде, на пасеке», «В мире интересного», «Для вас, рыболовы», «И такое бывает».

По просьбе читателей газета регулярно печатает:

— страницы: «Для молодежи», «Литература и искусство», «Для вас, женщины»;

— 1-го числа каждого месяца «Календарь природы»;

— ежедекадно комментарий Гидрометеоцентра СССР «Погода и посевы»;

— по пятницам и субботам программы Центрального телевидения и радио на следующую неделю;

— справочные таблицы денежно-вещевой лотереи и лотереи ДОСААФ, таблицы трехпроцентного Государственного займа и результаты «Спортлото».

«Сельская жизнь» — ваш друг и надежный помощник на работе и дома. Выписывайте и читайте свою газету.

НАЗНАЧЕНИЕ

НАЗНАЧЕНИЕ на заводе не проходит незамеченным. Ничего в этом удивительного нет. Рядом трудятся люди десятки лет вместе, и если кого-то из их числа выдвигают на руководящую должность — равнодушным не останешься. Так было и на этот раз. Николая Ивановича Капшукова поздравляли. Токарю механического участка было доверено многое: вести за собой людей смены, контролировать выполнение плана, организовывать работу в цехе. Мастер на заводе «Автоспецоборудование» — бог во всех лицах. Он должен уметь делать все, выходить из самых трудных положений. Кому, как ни Капшукову под силу это?

Токарь высшего класса, знающий в совершенстве работу на всех станках, передовик, словом, человек опытный. К этим плюсам добавили и последнее событие: Н. И. Капшуков заочно окончил машиностроительный техникум. И хотя особого желания он не изъявлял, его «выдвинули». Через некоторое время Н. И. Капшукова повысили: назначили старшим мастером участка. Обычно выдвижение связано с надеждами на добрые перемены. Кто-то не справился, не смог, а вот этот потянет. Времени прошло достаточно для того, чтобы новый мастер вошел в колею, но ожидаемого ритма не было, наоборот, участились срывы. В один из таких дней Н. И. Капшуков пришел к директору завода, положил на стол заявление:

— Я не готов еще быть руководителем...

Он хорошо понимал, что не справляется, не «тянет», как говорят в цехе. Набрался мужества и пошел к директору. Его просьба была удовлетворена. Не под силу новому мастеру оказался не самый сложный чертеж, а человеческий характер. Советы, предупреждения не помогали. Николай Иванович мог обойтись с человеком грубо, его плохо понимали, даже те, с кем он плечом к плечу проработал десяток лет. Как большой мастер-станочник, он виртуозом был у своего станка, а в отношениях с людьми действовал примитивно. Он просто не понимал, как это молодому токарю непонятно задание, видел в этом недисциплинированность. А кому не известно, что у каждого рабочего есть резервы, неподвластные ни технологу, ни нормировщику. Подойдет мастер к человеку с душой, без крика и чванства, попросит совета у коллектива, люди горы свернут. Как раз этого порыва-то и не было. Мастер, сам того не ведая, гасил инициативу.

Быть требовательным, но не добрым к людям — нельзя. Наоборот — тоже нельзя. В этом убеждает другой пример. Как и Н. И. Капшуков, токарь И. Полев хорошо трудился, учился заочно. Возможно, учился и не ради рабочей карьеры. Сегодня, когда станочный парк все время совершенствуется, когда скоро на смену станкам-автоматам придут станки с программным управлением, автоматические линии, производственным циклом которых будет управлять электроника, нельзя не пополнять свой багаж знаний.

Вот пример. На заводе недавно успешно прошли испытания пистолеты для солидолонагнетателей. Два—три года назад никто и не предполагал, что это сложное изделие будут делать на заводе. Нужны совершенные станки, опытные руки. Но факт: завод выпускает собственную модель намного лучше привозной из Бежецка.

Наверное, этот расчет на мастерство не взяли во внимание на заводе, когда решили восполнить дефицит инженерно-технических работников выдвижением И. Полева. Во внимание не взяли личные качества молодого станочника, которому явно не хватало принципиальности, настойчивости. Нетребовательность к людям, в конечном счете, обернулась против них, их интересов. Смена нового мастера резко сдала, потребовалось много усилий, чтобы вернуть ей былую активность.

Если вдуматься, то такое необдуманное назначение сказывается не только на производстве, но и на личности. Человек теряет уверенность в себе, в своих качествах.

...Проблема мастера довольно сложна. Директор завода П. М. Гончаренко не из тех людей, кого успокаивает сегодняшнее положение. На заводе он девять лет. Говорит о своих ошибках, ищет взаимосвязь между командиром производства и коллективом, его делами.

Сегодня, например, стабильно трудятся литейщики. Этот успех П. М. Гончаренко прямо связывает с деловыми качествами старшего мастера А. В. Пархоменко. Потомственный рабочий знает в лицо каждого, умеет найти нужное слово, а когда это необходимо, то и показать личный пример. Никто и не догадывается, что несколько лет назад между директором и мастером произошел серьезный разговор.

— Я ему говорю: надо учиться. Твоих классов мало, понимаешь, мало, — П. М. Гончаренко отрывается от бумаг, как бы восстанавливая в памяти тот давний разговор. — А он свое: да зачем это мне? Возраст не детский, чтоб за книги. Покричал, а вечером вижу, с портфелем пошел. Восьмой класс не техникум, но выдержал морально. Втянулся, потом убедился, что не зря учится. Новая оснастка пошла и техникумовские знания пригодились. Закончил учебу — вроде энергичнее стал. Сегодня на заводскую стипендию учим в вузах молодых, повышают свои знания и те, кто мастером, технологом годами работает. Завод не пойдет вперед, если во главе смены, участка будут стоять плохие командиры...

А. ВЕЛИЧКО.

Мое село

Кому неизвестно то радостное чувство, которое испытываешь после длительной разлуки с родным городом, селом, хутором, где ты родился.

Я люблю Заветное. Идешь по его улицам, и хочется прижать к сердцу и большие светлые дома, и кудрявые молодые клены, и само небо, которое кажется здесь, как нигде, голубее. Идешь и восторгаешься новизне: садам, цветам, улицам. Вот возлагают к памятнику В. И. Ленина букеты цветов молодожены. Ветерок теребит фату невесты, жених — строг и серьезен. У них только начинается жизнь, полная радости, поисков, надежд. И пусть эта жизнь будет всегда светлой. Пусть растут на этой земле сыновья и дочери, которые будут выращивать хлеб, строить новую жизнь. Я люблю Заветное. Никогда не устанешь смотреть на окружившие правление колхоза сад и цветы. А трактор, что стоит на пьедестале перед самым въездом в село... Кажется, он продолжает прокладывать борозду, начатую первыми трактористами села. Он весь устремлен в завтрашний день. Я горжусь своими земляками, которые отдают свой труд Родине. А кто не знает героический подвиг заветненцев, совершенный на тушении пожара бензосостава. Газета «Правда» рассказала об этом всей стране.

...Я иду по улице. Навстречу мне спешат оживленные и радостные дети. Они спешат в новую двухэтажную школу. Их звонкоголосье, безмятежный смех убеждают меня, что жизнь прекрасна.

...Я люблю Заветное.

М. САНЬКО.

с. Заветное.

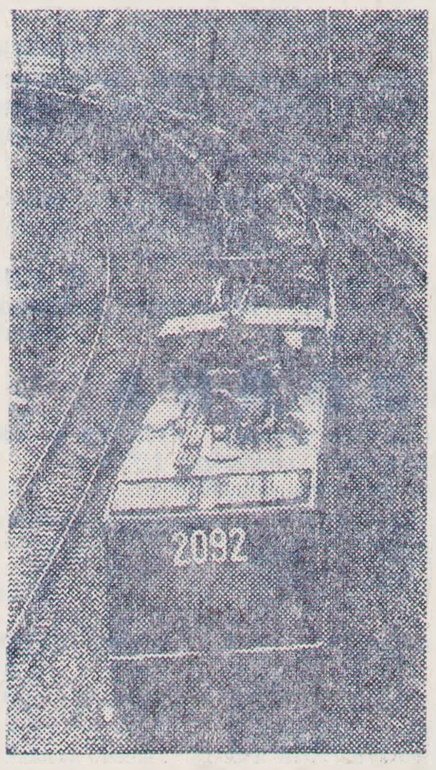

Курская магнитная аномалия — богатейшая в мире кладовая железных руд. На базе этого месторождения создается крупнейшая в нашей стране сырьевая база черной металлургии. Уже сейчас ежегодная добыча ценного металлургического сырья на рудниках КМА доведена до 50 миллионов тонн. Темпы добычи руды неуклонно растут.

НА СНИМКЕ: эшелон с рудой отправляется на Лебединскую обогатительную фабрику.

Фото О. Сизова. (Фотохроника ТАСС).

Посвящение в учителя

Около 1000 учащихся сели за парты Ивановской средней школы, свыше 50 учителей будут учить эту детвору. Есть пополнение и в педколлективе. В школу пришла молодая учительница биологии, окончившая Ставропольский пединститут. Тепло и радушно встретил коллектив молодого коллегу. На первом педсовете состоялось торжественное посвящение в учителя. Светлану Николаевну Егорову поздравил директор школы Н. Н. Гусев. С напутственным словом обратилась к молодой учительнице секретарь парторганизации школы Н. А. Браткова. Она выразила уверенность, что Светлана Николаевна умело передаст свои знания малышам, творчески будет работать с детьми, и вручила ей символический ключ к сердцам ребят.

Руководитель методического объединения биологов Л. А. Давыдова также поздравила коллегу и вручила ей методическую и педагогическую библиотечку.

С ответным словом выступила С. Н. Егорова. Она заверила учителей, что к работе приступит с желанием, и все, что дал институт, постарается внедрить на практике.

И. КАЗЬМЕНКО,
наш внеш. корр.

Спорт

Игра в одни ворота

На стадионе колхоза «Казьминский» состоялась календарная игра по футболу на первенство края среди сельских команд. Казьминцы принимали команду колхоза «Дружба» Новоалександровского района и победили с крупным счетом.

В первом периоде хозяева поля забили в ворота гостей 3 мяча и во втором еще 6 раз добивались успеха. До конца игры новоалександровцы так и не смогли поразить ворота хозяев поля. У казьминцев отличились нападающие Н. Шинкарев и В. Макаренко, забившие по четыре гола. В итоге счет 9:0!

А. ШИНКАРЕВ,
методист по спорту.

Зам. редактора
В. ШЕВКУНЕНКО

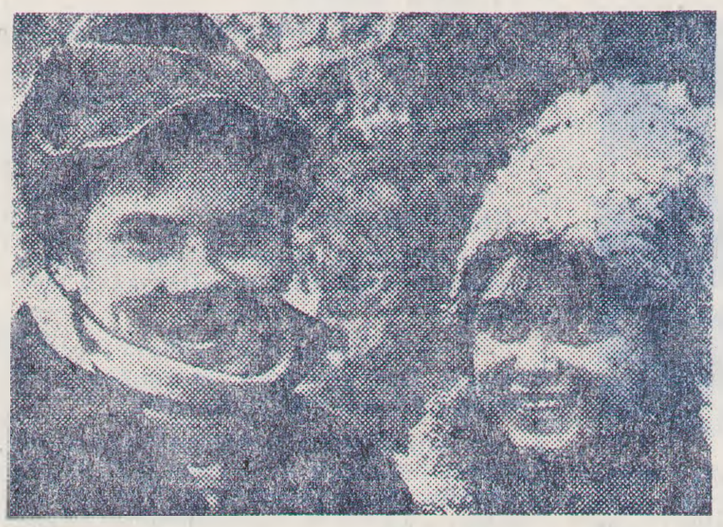

Близ Житомира идут съемки фильма «Километры мужества». Это второй фильм киноэпопеи «Дума про Ковпака» производства киностудии имени Довженко.

НА СНИМКЕ: кадр из фильма. В роли Рудика Руднева, сына комиссара партизанского соединения, — ученик 10 класса из Тернополя Петя Ластивка, в роли медсестры Оли — артистка Нина Ильина.

Фото П. Бойко. (Фотохроника ТАСС).

ИВАНОВСКИЙ ПЕНЬКОЗАВОД
ПРИНИМАЕТ РАБОЧИХ
на постоянную и сезонную работу. Оплата труда сдельно-премиальная. Принятые рабочие на постоянную работу обеспечиваются жилой площадью по истечении двух месяцев.
Обращаться по адресу: х. Веселый, Ивановского сельского Совета.
5—2

Кочубеевскому цеху по переработке древесины
ТРЕБУЮТСЯ
рабочие-станочники, бондари, электрик. Оплата труда сдельно-премиальная.
Обращаться по адресу: село Кочубеевское, ул. Пролетарская, 213.
3—3

ХЛЕБОКОМБИНАТУ КОЧУБЕЕВСКОГО РАЙПО
на постоянную работу ТРЕБУЕТСЯ ЭЛЕКТРИК.
ПРОИЗВОДИТСЯ набор рабочих на двухсменную работу для выпечки хлебобулочных изделий.
6—2

КОЧУБЕЕВСКОМУ АТП
СРОЧНО ТРЕБУЮТСЯ
для работы на автобусах **водители 1 и 2 класса.**
За справками обращаться в отдел кадров.
3—3

ИВАНОВСКОМУ ПЕНЬКОЗАВОДУ
СРОЧНО ТРЕБУЮТСЯ
рабочие-штукатуры на строительство дома. Оплата по договоренности.
2—1

Коллектив птицефабрики «Невинномысская» выражает глубокое соболезнование сотруднице Кочубеевского отделения Госбанка Екатерине Кирилловне Шапоренко по поводу смерти ее отца
КУЛИК
Кирилла Яковлевича.

Коллектив Кочубеевской МТМК выражает глубокое соболезнование рабочему Александру Кирилловичу Кулик по поводу смерти его отца
Кирилла Яковлевича.

НАШ АДРЕС: с. Кочубеевское, Ставропольского края, улица имени Октябрьской революции, № 47. Телефоны: редактора — 3-09, зам. редактора — 6-38, отдела сельского хозяйства — 4-09, ответ. секретаря и корректора — 3-79, отдела писем — 2-44, бухгалтерии — 4-86, радиовещания — 5-05, типографии — 5-49.
Газета выходит по вторникам, четвергам и субботам.
Тираж 11079 Набрана и отматрицирована в Кочубеевской типографии, отпечатана в Невинномысской типографии. Заказ № 931