Пролетарии всех стран, соединяйтесь!

ЗВЕЗДА ПРИКУБАНЬЯ

Орган Кочубеевского районного комитета КПСС, районного Совета депутатов трудящихся Ставропольского края

Год издания 12-й
№ 108 (2319)
СУББОТА
7
сентября
1974

Цена 2 коп.

Дело чести механизаторов, всех свекловодов, высокопроизводительно используя технику, быстро и без потерь убрать урожай сахарной свеклы!

В Центральном Комитете КПСС

О письме свекловодов и работников сахарной промышленности Краснодарского края ко всем свекловодам и коллективам сахарных заводов страны

Центральный Комитет одобрил обращение свекловодов и работников сахарной промышленности Краснодарского края, выступивших с предложением развернуть социалистическое соревнование за высокопроизводительное использование уборочной техники и автотранспорта, проведение уборки сахарной свеклы в сжатые сроки, предотвращение потерь, выполнение и перевыполнение народнохозяйственных планов продажи государству сахарной свеклы и выработки сахара.

ЦК компартий союзных республик, крайкомам и обкомам партии свеклосеющих районов поручено организовать обсуждение письма в колхозах, совхозах, коллективах рабочих, специалистов и служащих сахарных заводов, среди работников автомобильного транспорта, разработать и осуществить конкретные мероприятия по лучшему использованию техники, сокращению сроков уборки сахарной свеклы, проведению всех работ с высоким качеством, недопущению потерь и перевыполнению планов производства сахара каждым сахарным заводом.

ВОВРЕМЯ УБЕРЕМ САХАРНУЮ СВЕКЛУ, ДАДИМ СТРАНЕ БОЛЬШЕ САХАРА

Письмо свекловодов и работников сахарной промышленности Кубани ко всем свекловодам и коллективам сахарных заводов страны

ДОРОГИЕ ТОВАРИЩИ!

Трудящиеся Краснодарского края вместе со всем советским народом настойчиво работают над осуществлением решений XXIV съезда партии, борются за выполнение социалистических обязательств 1974, определяющего года пятилетки.

На полях Кубани завершена уборка колосовых культур, ведутся заготовки, в закрома Родины уже засыпано около 200 миллионов пудов зерна. Всего государству будет продано более 250 миллионов пудов кубанского хлеба. Труженики села делают все, чтобы успешно провести уборку подсолнечника, кукурузы, риса, овощей, плодов, выполнить народнохозяйственные планы и обязательства по заготовкам этих культур. По сравнению с прошлым годом возросли производство и продажа продуктов животноводства. Хлеборобы в сжатые сроки проведут озимый сев, вспашку зяби, заложат прочную основу урожая 1975, завершающего года пятилетки.

В нашем крае значительные площади занимает сахарная свекла, и земледельцы колхозов и совхозов проявляют большую заботу об этой культуре. Борясь за высокий урожай, мы тщательно ухаживали за плантациями, полностью очистили их от сорняков, уничтожили «цветуху». Многое сделано по формированию оптимальной густоты растений. Сейчас на каждом гектаре имеется в среднем на 15 тысяч корней свеклы больше, чем было в прошлом году. Урожай обещает быть хорошим. В этом большая заслуга механизированных звеньев, которые обрабатывают 97 процентов всех площадей сахарной свеклы.

Сейчас на свекловичных плантациях у нас наступает уборочная страда. Свекловоды, шоферы, работники перерабатывающей промышленности, все труженики колхозов и совхозов восприняли недавно опубликованное постановление ЦК КПСС и Совета Министров СССР «О дополнительных мерах по обеспечению своевременного проведения уборки, перевозки и переработки сахарной свеклы урожая 1974 года» как четкую программу действий.

Вся уборочная техника, автомобили, технологическое оборудование сахарных заводов приведено в полную готовность. На копку свеклы выйдет 3650 свекловичных комбайнов, на вывозке будет занято более 9 тысяч автомобилей. Все агрегаты укомплектованы квалифицированными механизаторами для работы в две смены.

По примеру ростовских комбайнеров и волгоградских трактористов, добившихся рекордных показателей на уборке хлеба и вспашке земель, а также наших земляков-мастеров свекловодства, Героев Социалистического Труда М. И. Клепикова — из колхоза «Кубань» Усть-Лабинского района и А. Ф. Ворошилова — из колхоза «Искра» Тимашевского района, звена В. В. Апанащенко — из колхоза имени Ленина Ленинградского района, механизатора П. С. Дадыко — из колхоза «Большевик» Староминского района мы решили в этом году добиться выдающихся показателей в использовании всех видов свеклоуборочных машин, автотранспорта, погрузочно-разгрузочных средств, обеспечить ежедневное перевыполнение норм выработки каждым участником уборки свеклы, показать такую производительность техники, какой еще не было в нашем крае. Благодаря этому мы сократим сроки уборки свеклы, не допустим потерь ее в осеннюю непогоду, быстрее освободим поля под посев озимых культур.

С учетом этого в каждом колхозе и совхозе составлены рабочие планы уборки свеклы, разработаны новые, повышенные обязательства в социалистическом соревновании, определены меры морального и материального поощрения передовиков.

Всесторонне проанализировав свои возможности, предусмотрев четкую организацию предстоящих работ и высокопроизводительное использование техники, мы обязуемся провести уборку свеклы в лучшие агротехнические сроки и закончить копку к 30 октября, вывозку корней на приемные пункты — до 5 ноября текущего года, а переработку на заводах — до 15 января 1975 года. Повсеместно будут широко применены прогрессивные технологии: групповая работа техники, поточный и поточно-перевалочный способы уборки без ручной доочистки корней.

Во всех районах обеспечим круглосуточную работу автотранспорта. Вывозка свеклы будет идти по единому комплексному плану и почасовым графикам, разработанным хозяйствами, сахарными заводами и автотранспортными предприятиями. Там, где не будет хватать транспортных средств для перевозки свеклы на сахарные заводы, будем применять полевое кагатирование ее.

Государству будет продано 5760 тыс. тонн сахарной свеклы, это больше, чем мы намечали раньше. Из собранной свеклы выработаем 580 тыс. тонн сахара, добьемся максимальной нормы выхода. Ставим задачу — собрать всю ботву, заготовить не менее 400 тыс. тонн ее на корм скоту.

На первом плане у нас — забота о качестве уборки, о сохранении каждого свекловичного корня. Не допустим потерь в земле, при погрузке, разгрузке и на кагатных полях. Обеспечим полную сохранность корней при перевозке, все транспортные средства оборудуем защитными пологами, нарастим борта. Предотвратим все утечки сахара при переработке. Наш девиз: «Ни одного корня в поле, ни грамма потерь сахара на заводе!». За счет предотвращения потерь мы намечаем дополнительно выработать не менее 24 тыс. тонн сахара.

Дорогие товарищи!

Мы обращаемся ко всем свекловодам и работникам сахарной промышленности страны с призывом — включиться в социалистическое соревнование за высокопроизводительное использование всей свеклоуборочной, транспортной и погрузочно-разгрузочной техники, за своевременную, без потерь, уборку урожая, за выполнение и перевыполнение народнохозяйственных планов продажи сахарной свеклы, за высококачественную переработку ее на сахарных заводах и сверхплановую выработку сахара за счет предотвращения потерь. Дадим стране, нашему народу больше сахара!

Обращение принято коллективами свеклосеющих хозяйств, транспортных организаций и сахарных заводов Краснодарского края.

Перевыполняют задания

Коллектив Кочубеевской автотранспортной конторы план перевозки грузов по тоннам за 8 месяцев определяющего года пятилетки выполнил на 103,8 процента, по тонно-километрам — на 102,8 процента. Постоянно перевыполняют задания шоферы Н. Дегтярев, В. Косенко, И. Донцов и другие.

Н. НИКУЛЬНИКОВ,
начальник автотранспортной конторы крайпотребсоюза.

ЕСТЬ ГОДОВОЙ!

Отличных результатов добивается в нынешнем году доярка первой молочнотоварной фермы колхоза имени Чапаева Анна Давыдовна Гончарова. Она одна из первых в хозяйстве выполнила годовое задание. При плане 2210 килограммов доярка надоила от каждой коровы своей группы по 2404 килограмма молока. Близка к завершению годового плана и ее подруга Галина Лихонина. На правофланговых равняются остальные доярки.

А. КОЛМАК,
заведующая первой молочнотоварной фермой.

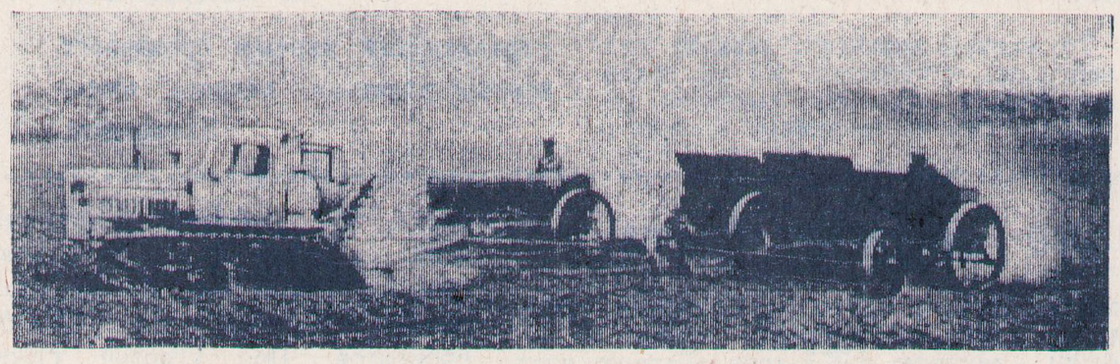

Механизаторы первой бригады колхоза имени Балахонова приступили к севу озимой пшеницы. За первый день посевной тракторист М. С. Хисматулин с посевщиком И. С. Хисматулиным и комсомольцами Василием Тепляковым и В. Цыбенко своим агрегатом посеяли озимую пшеницу более чем на 60 гектарах при норме 36.

НА СНИМКЕ: сев озимой пшеницы.

Фото П. Брязгуна.

ДЕЛОВОЙ НАСТРОЙ

Коллектив крупоцеха Богословского кукурузообрабатывающего и хлебоприемного комбината дал слово завершить задание четырех лет пятилетки к 7 ноября нынешнего года. Подкрепляя обязательство делом, круповщики ежемесячно добиваются отличных результатов. Августовский план по производству крупы выполнен на 117 процентов, муки — на 112. Производительность труда составила 108 процентов. Пример в работе показывают рабочие П. Троц, Л. Уймина, М. Суслова и другие.

Е. ФУГА,
экономист комбината.

Скоту — теплую и сытную зимовку

Время не ждет

ЗИМА всегда является серьезным экзаменом для животноводов. Сейчас, в канун наступления холодов, необходимо хорошо подготовить животноводческие помещения, обеспечить надежный запас кормов, наладить работу кормоцехов.

Тщательно готовятся к зиме животноводы колхоза имени Чапаева. Ремонтные работы ведутся по соответствующему плану. Заведующая первой молочнотоварной фермой Александра Алексеевна Колмак рассказывает:

— Понимаем, что зима шутить не любит. Эту истину усвоили на практике. Основное внимание обращаем на заготовку кормов. На сегодняшний день уже заготовлено 3115 тонн силоса, 1100 тонн сенажа и 217 тонн сена. Это значительно больше, чем в прошлом году. В зимовку идут 1739 голов скота. Помещения для такого количества коров и молодняка имеются. Правда, подготовка их ведется пока еще медленно. В первом корпусе не произведен ремонт полов, окна не застеклены...

Проходим по территории фермы. Знакомимся с готовностью молочного блока. В исправном состоянии титан для подогрева воды, система водоснабжения и холодильник. Иная картина во втором корпусе. В глаза сразу бросается его неприглядный вид. Окна не застеклены, полы не отремонтированы, родильное помещение не утеплено. По плану предусмотрено закончить ремонт до 10 сентября. Но строители колхоза под руководством прораба И. Сигарева не торопятся. Капитального ремонта требует пятый животноводческий корпус.

К сожалению, руководители и специалисты хозяйства не проявляют должного беспокойства. А напрасно. Зима не терпит отлагательств, она строго спросит за нерадивость. На второй молочнотоварной ферме в зимовку пойдет 1800 голов крупного рогатого скота, из них более 1000 голов молодняка. Однако положение дел с ремонтом помещений оставляет желать лучшего. В телятнике разбиты полы, всюду выбоины. В некоторых корпусах не навешаны двери, не налажено электроосвещение.

По плану предусмотрено закончить подготовку фермы к зимнему периоду к 20 сентября. Конечно же, животноводам будет нелегко справиться с намеченными задачами к этому времени. Следует усилить темпы работ, мобилизовать все силы для защиты животноводческих помещений от ветра и холодов.

Отрадно отметить, что здесь успешно идет заготовка кормов. Потоком везут с полей силосную массу машины. Корма заготавливаются вблизи фермы. За их расходом налажен строгий контроль. Уже заготовлено 3280 тонн силоса, 400 тонн сенажа и 311 тонн сена. Заканчивается профилактическое обслуживание оборудования кормоцеха.

Несколько слов об организации труда на фермах. Причиной жалоб многих доярок является отсутствие корзин для раздачи кормов скоту. Сахарную свеклу, как правило, приходится носить... в рабочем фартуке. Следует уделить внимание и подготовке бытовых комнат для животноводов.

Руководители колхоза, партийная организация обязаны принять действенные меры по подготовке ферм к зимовке, устранению имеющихся недостатков. Активно в эту работу должны включиться посты и группы народного контроля.

Н. ФАЛЬКО,
наш корр.

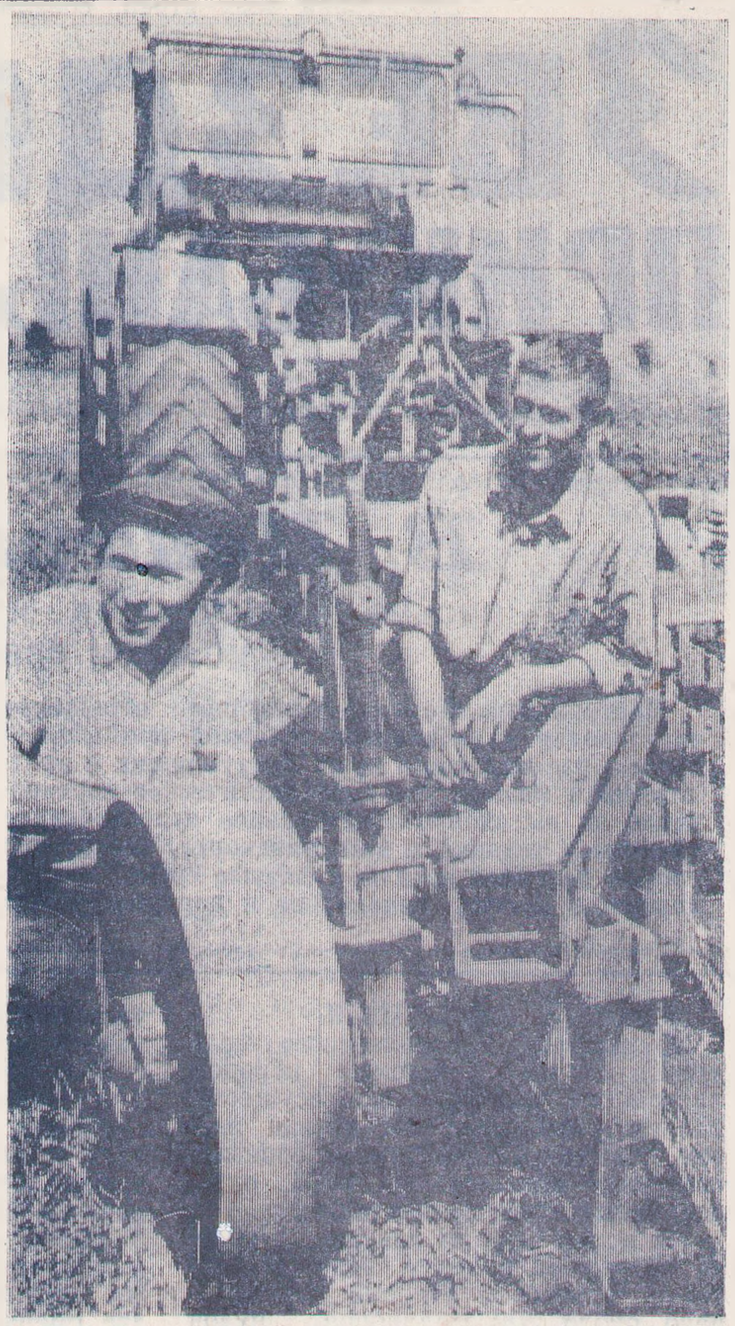

Во второй бригаде колхоза «Полярная звезда» продолжается подготовка почвы под сев озимых. Хорошо работают трактористы на «К-700» Павел Федорович Сердюков и Николай Иванович Фисенко (на снимке). При норме 12,5 гектара, они вспахивают за день по 32—36 гектаров.

Фото П. Брязгуна.

ЗАПЕВКА ПЕРЕДОВИКОВ

По-ударному работают на уборке сахарной свеклы труженики третьего производственного участка колхоза имени Ленина. Главная забота механизаторов — убрать урожай в сжатые сроки и без потерь. В авангарде соревнования идут коммунисты. Тракторист Анатолий Казимиров со своим напарником комбайнером Анатолием Корнеевым ежедневно перевыполняют дневные нормы. За первые пять дней работы на свекловичном поле они убрали сахарную свеклу с площади 17 гектаров, выполняя в день по две нормы.

Так, 29 августа передовые механизаторы убрали сахарную свеклу на площади 4,3 гектара при норме 1,7. Уборка идет поточно-перевалочным методом. Одновременно убирается ботва сахарной свеклы.

Хорошо работает свекловичное звено, которое возглавляет Таисия Гриценко. В день женщины очищают и погружают в машины до 80 тонн сладких корней.

Л. ВАСИЛЬЕВА,
директор Заветненского Дома культуры.

С ДУМОЙ ОБ УРОЖАЕ

Из всех осенних забот, что нахлынули на земледельцев первого производственного участка колхоза имени Балахонова, самой главной считается подготовка и проведение сева озимых. Даже такая трудоемкая кампания, как уборка сахарной свеклы, теперь при групповой работе агрегатов не вызывает у колхозников серьезного беспокойства, главное был бы транспорт для отвозки корней.

Хлеб для нас был и остается всему головой. Поэтому земледельцы делают все для того, чтобы повысить отдачу гектара. В этом году мы собрали по 18,5 центнера зерна с гектара. На урожайности сказались не только неблагоприятные климатические условия, но и наши недоделки. Сколько человек работает на земле, столько и учится. Необходимые выводы из прошлых уроков сделали и наши механизаторы. Озимый клин под будущий урожай займет 1382 гектара, в том числе посеем 1100 гектаров пшеницы, 100 — ячменя, остальные 182 гектара займут зерновые смеси для зеленого корма скоту.

Еще во время жатвы хлебов механизаторы вспахали 907 гектаров полупара, на всей этой площади произведено лущение и боронование. В настоящее время идет культивация. На этой работе занято шесть агрегатов. Механизаторы Александр Башко и Иван Высокомерный культивируют в день до 25 гектаров каждый. Часть озимых посеем по предшественникам пропашных. Освободившиеся поля из-под кукурузы подготовлены для размещения озимых.

Труженики хозяйства заранее позаботились о семенах. На центральном складе хранятся высококондиционные семена пшеницы, ячменя и других культур, организовано их протравливание.

Агрономическая служба уделяет большое внимание срокам сева. Они у нас определяются с 15 сентября по 10 октября. Определяя норму высева, глубину заделки семян, в рабочем плане предусмотрены противоэрозийные мероприятия. Озимые, которые пойдут на зерно, посеем перекрестным способом. Предусматривается включить в работу два агрегата с сеялками «СЗС-9», а всего у нас будет на севе три агрегата.

Учитывая перекрестный способ, нам придется выполнить двойную работу. Посевщики у нас подобраны, техника хорошо отлажена, разработаны условия социалистического соревнования. Все это дает основание рассчитывать на успешное выполнение поставленных задач.

В настоящее время идет сев зерносмесей на корм скоту. Спорится дело у механизатора Александра Макагон и сеяльщика Владимира Денисенко. Поскольку механизаторам предстоит выполнить большой объем работ, сев начнем на неделю раньше срока. Ранние сроки будут способствовать быстрому развитию растений, посевы пойдут в зиму окрепшими, сильными.

П. ЧЕЛЯДИНОВ,
управляющий первым производственным участком колхоза имени Балахонова.

Объекты сданы в срок

Неплохо потрудились в августе строители ПМК-281 «Ставропольсельстрой». Намеченные по плану пусковые объекты были сданы в срок. План по генеральному подряду выполнен на 111 процентов, собственными силами на 126 процентов. Сейчас строители прилагают все силы для скорейшего ввода в строй новых птичников на птицезаводе «Кубань».

Н. ЛЕОШКО,
начальник ПМК-281 «Ставропольсельстрой».

ХОТЬ ЗАВТРА В ПОЛЕ

Хлеборобы совхоза «Междуреченский» организованно готовятся к севу озимых. Им предстоит засеять 1500 гектаров, в том числе 950 — пшеницей, 100 ячменем и 400 гектаров озимыми на корм скоту.

На линейке готовности стоят четыре агрегата, в каждом из них по 3 сеялки. Из числа опытных механизаторов подобраны посевщики. Заблаговременно вспахана почва. Сейчас идет культивация с одновременным внесением минеральных удобрений. На каждый гектар расходуется до 5 центнеров туков.

В хорошем состоянии семена, они доведены до первого и второго классов. Началось их протравливание. На больших массивах будет высеяна пшеница «безостая-1», ячмень двух перспективных сортов «завет» и «поиск».

Г. КОШКИН,
главный агроном совхоза «Междуреченский».

Должников не должно быть

Прошедшие восемь месяцев четвертого года пятилетки для животноводов нашего района были напряженными. И теперь, когда подведены итоги соревнования, стало очевидным, что большинство коллективов ферм успешно справились с поставленными задачами. Труженики молочного животноводства выполнили девятимесячное задание по реализации продукции на 91 процент. Государству отправлено 18117 тонн молока.

На страницах нашей газеты уже рассказывалось об успехах коллектива второй молочнотоварной фермы колхоза «Полярная звезда», работающего сейчас по календарю 1975 года. Хорошо идут дела и на первой ферме. Хозяйство досрочно выполнит годовой план поставок молока государству.

В счет четвертого квартала продают молоко животноводы колхозов имени Октябрьской революции, имени Балахонова, совхозов «Восход» и «Беломечетский».

Неутешительные результаты по продаже мяса. Если район в целом выполнил задание на 72 процента, то колхозы «Казьминский», «Заветы Ильича», имени Ленина, имени Балахонова справились с заданием на 40—60 процентов. Под угрозой срыва планы поставок мяса в совхозах «Родина», «Беломечетский», «Закубанский».

Хорошо справляются с поставленными задачами птицеводы и овцеводы.

Пройдет немного времени и скот, и птица пойдут на зимовья. Задача специалистов заключается в том, чтобы животным запасти вдосталь кормов, провести зимовку организованно.

СВОДКА

о выполнении девятимесячного плана продажи продукции животноводства по состоянию на 1 сентября 1974 года
(в процентах к плану)

	молоко	мясо	яйца	шерсть
КОЛХОЗЫ:				
«Полярная звезда»	104	87	91	112
им. Октябрьск. рев.	99	114	99	109
им. Балахонова	99	61	93	105
им. Ленина	95	57	117	102
«Красная звезда»	91	63	83	100
им. Чапаева	86	69	70	111
«Казьминский»	75	40	82	100
«Заветы Ильича»	58	53	102	106
СОВХОЗЫ:				
«Восход»	102	128	101	—
«Беломечетский»	99	46	92	96
«Междуреченский»	89	67	—	—
«Кочубеевский»	80	58	65	85
«Невинномысский»	79	68	94	91
«Родина»	—	40	—	93
«Закубанский»	—	55	—	—
Птицефабрика	—	94	94	—
Госплемптицезавод «Кубань»	—	105	97	—
Всего по району:	91	72	94	98

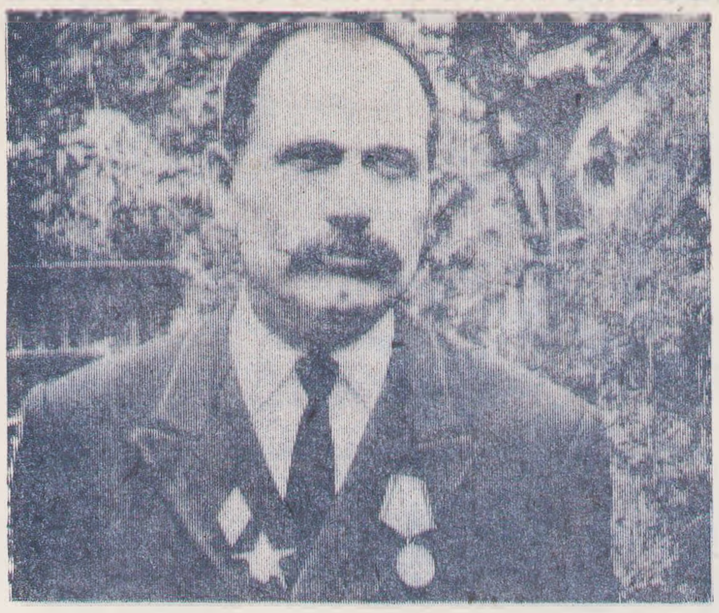

К 30-летию социалистической революции в Болгарии

СТРАНИЦЫ ИЗ ПАМЯТИ

Мне было 22 года, когда я ступил на болгарскую землю. Многое было пережито до этого: бои под Харьковом, Одессой, Яссо-Кишиневский ад. Остались в памяти и дни пребывания в Болгарии. После я всегда интересовался, как там в Болгарии, в тех местах, где я проходил. Этой болезнью каждый фронтовик болен, говорил житель села Заветного Василий Антонович Пепчук.

Сейчас он трудится, растит сыновей. К боевым наградам — ордену Красной звезды, медалям «За боевые заслуги», «За оборону Кавказа» прибавились и трудовые поощрения. Он вспоминает отдельные эпизоды. Постепенно перед глазами вырисовывается характер сильного и доброго человека, живущего на болгарской земле.

* * *

КОРОТКИЕ СТРАНИЦЫ ИЗ ПАМЯТИ.

«Сентябрь 1944 года. Подошли к Дунаю. Болгария видна, только река отделяет ее от нас. Сегодня умер от смертельной раны старший сержант Козлов. Наши преследовали группу немцев — это рядом возле румыно-болгарской границы. В перестрелке и был ранен Козлов. Он нам рассказывал о Болгарии, ее трудной судьбе. Майор И. Крюков, наш командир, посмотрел в сторону Болгарии и задумчиво бросил:

— Что ждет нас там...

* * *

9 сентября. Мост через Дунай. Вот она, Болгария. Сегодня стало известно, что в эту ночь под руководством БКП рабочий класс при активном содействии партизанских частей, боевых групп и перешедших на сторону Отечественного фронта воинских подразделений восстал с оружием в руках и нанес удар по фашизму. Фашистский режим пал.

* * *

Помню испуганные глаза из-за забора. Так на первых порах смотрели за рубежом на наши колонны. В них — страх и интерес. В Болгарии советские войска встретили хлебом-солью. По обе стороны дороги стояли крестьяне с кошелками, полными винограда и яблок, с бутылями домашнего вина. Понимали мы друг друга без переводчика.

* * *

Видел многие болгарские города, был в Софии. Но в памяти почему-то запечатлелись не красоты зодчества, а небольшой крестьянский надел. В полотняных штанах и домотканных фартуках крестьяне с утра до вечера работали на своей земле. Трудолюбивый народ. Там, где мы стояли — было предгорье. Казалось, что сделаешь на этом неудобном клочке земли. Весь в пнях, камнях. А болгары на этой земле выращивают прекрасные виноградники, фрукты, овощи.

* * *

Через много лет мы списались с И. Крюковым, бывшим моим командиром: «Помнишь, — говорит, — тех ребят, кто положил свои головы на чужой земле?». «Как же не помнить? Только это теперь земля не чужая. Наши колхозники оператор М. Волков и электрик В. Перевертайло недавно ездили по туристическим путевкам в Болгарию. Сколько впечатлений! Рассказали они мне и про те места, где я проходил солдатом. Нет теперь маленьких наделов — есть ухоженные поля богатых кооперативов. Молодые заветненцы побывали в музее болгаро-советской дружбы в Софии. Здесь они видели, как вручаются комсомольские билеты юношам и девушкам, работающим на заводах, построенных с помощью СССР. Еще они видели сотни памятников, которые воздвигнул благодарный болгарский народ своим освободителям. Советских солдат, павших здесь, подняли на гранитный пьедестал.

* * *

Памятники... Хорошо сказал о них Генеральный секретарь ЦК КПСС Л. И. Брежнев: «На болгарской земле воздвигнуто много памятников, символизирующих вековую дружбу наших народов, дружбу, которая никогда и ничем не была омрачена. А рядом с этими памятниками, дорогими сердцу каждого болгарина и каждого советского человека поднялись к небу современные символы болгаро-советской дружбы, плоды братского сотрудничества двух социалистических государств — корпуса новых заводов, фабрик, электростанций, линий электропередач и многое, многое другое».

А. ВЕЛИЧКО.

НА СНИМКЕ: В. А. Пепчук.

Дружба крепче гранита

Несколько лет в Кочубеевской средней школе № 1 работает клуб интернациональной дружбы «Глобус». В клубе несколько секций: географов, историков, переписчиков, секции английского, французского и немецкого языков. С большим интересом занимаются ребята в секции переписчиков.

Девиз кидовцев гласит: «Для дружбы повсюду границы открыты, пусть дружба будет крепче гранита». И это так. Секция переписчиков ведет большую переписку с пионерами зарубежных стран. Остались позади летние каникулы. За это время ребята-переписчики получили много писем из Народной Республики Болгарии. Вот что пишет нам Стоянка Котева:

«Я родилась и живу в селе Горно-Драглище. Наше село большое и красивое. У нас много кинотеатров, магазинов, больница, большая школа и библиотека. Наше село окружают величественные горы Рила и Пирин. Я люблю свою Болгарию так же, как и вы любите свою Родину».

А вот строки из письма Янки Пазаровой из Слънчева бряга: «Мой любимый предмет — русский язык. Я внимательно слушаю все, что говорит учитель на уроке и стараюсь понять всю красоту русского языка. Наша переписка помогает мне лучше изучить ваш родной язык».

Пионерская организация в нашей школе носит имя Героя Советского Союза комсомолки Зои Космодемьянской. «Наш пионерский отряд тоже носит имя Зои, — пишет в своем письме Роска Яунова из села Влас Бургызского округа. — Недавно мы прочитали интересную книгу о Зое, из которой узнали о ее жизни и подвиге. Зоя Космодемьянская — любимый герой наших ребят».

9 сентября — национальный праздник болгарского народа — День свободы. У наших кидовцев Маши Балацкой, Наташи Журавлевой, Лиды Алексеевой, Лены Каравай очень много работы. Нужно поздравить своих болгарских друзей с праздником.

Вот так с каждым годом крепнет дружба. И этой дружбе нет преград.

Н. ПИВЕНЬ,

наш внеш. корр.

В Народной Республике Болгарии сооружаются большие и малые предприятия по производству бройлеров, которые сейчас широко экспортируются во многие страны.

НА СНИМКЕ: в цехе комбината близ Софии. Упаковщицы Э. Гаврилова (слева) и И. Димитрова готовят продукцию к отправке в СССР.

Фото В. Мастюкова.

(Фотохроника ТАСС).

НОВАЯ ТЕХНОЛОГИЯ НА ПОМИДОРНЫХ ГРЯДКАХ

Высокие грядки, кусты помидоров на них безо всякой подвязки к палкам — такую неожиданную картину встречают посетители специализированного консервного предприятия агро-промышленного комплекса Берегово, расположенного в Видинском округе Болгарии. Здесь внедряется в производство промышленное выращивание томатов. Уже 90 гектаров огородов занято под помидоры, растущие безо всякой «помощи». Широкие междурядья позволяют почти полностью механизировать обработку почвы и использовать при сборе урожая новые томатоуборочные комбайны, созданные советскими и болгарскими конструкторами.

Два года работали над созданием новой технологии болгарские ученые и инженеры. В испытаниях новая технология отлично зарекомендовала себя. При сохранении качества томатов, повышении урожайности вдвое увеличивается производительность труда. На одном гектаре томатных плантаций экономится около 400 человеко-дней. Если к этому добавить, что улучшаются условия для орошения растений, экономятся материалы, то результаты выглядят еще внушительнее.

Эксперимент в Берегово — это лишь часть обширного плана комплексной механизации и автоматизации сельскохозяйственного производства, разработанного ноябрьским (1973 г.) Пленумом ЦК БКП. Пленумом поставлена задача до конца нынешней пятилетки добиться комплексной механизации всех процессов выращивания, сбора и первичной переработки зерновых и кормовых культур.

Большое внимание в плане уделяется также разработке специфической техники для горных районов, увеличению энерговооруженности труда земледельцев, созданию крупных молочных ферм, откормочных хозяйств, свиноводческих и птицеводческих комплексов.

А. ПОЛЕХИН.

(ТАСС).

Газовая магистраль

На тысячи километров протянулся магистральный газопровод СССР—Болгария. Он берет начало в Западной Сибири, пересекает Урал и европейскую часть Советского Союза, проходит через Румынию и, преодолев широкий, полноводный Дунай, продолжает путь по Болгарии.

Недавно строители, монтажники отметили знаменательное событие — завершен болгарский участок газопровода от реки Дуная до города Враца. Советский газ первым получит Врачанский химический комбинат.

На болгарском участке было выполнено более 1,5 млн. кубических метров земляных работ, большей частью в сложных, горных условиях. Только на территории Болгарии и Румынии уложено 130 тыс. тонн труб. Построено 350 путепроводов через реки, каналы, автострады, железнодорожные линии.

Л. ХАРЬКОВ,

корр. ТАСС.

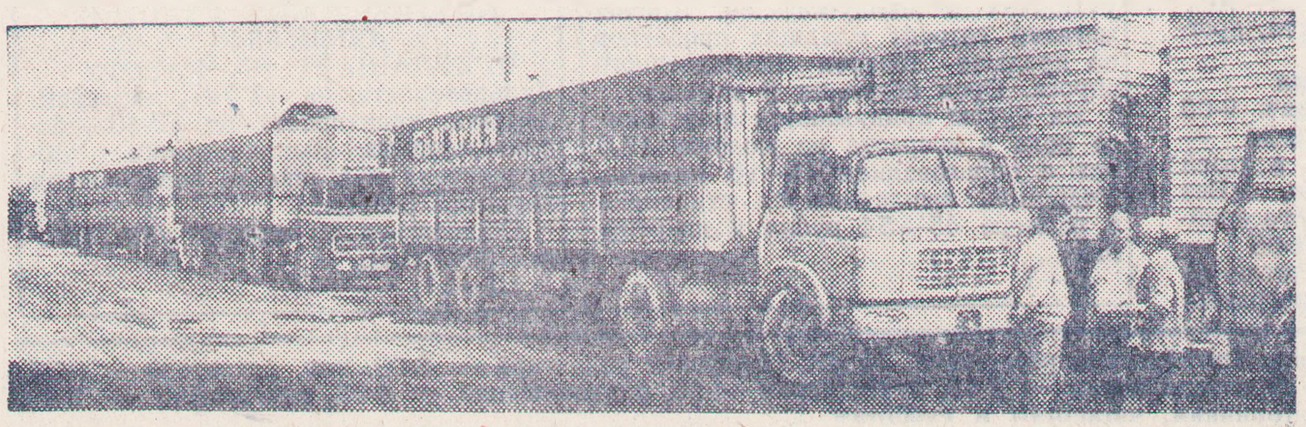

Год от года крепнут дружеские связи между различными общественными организациями, учреждениями культуры, коллективами многих предприятий, научных центров Молдавии и Болгарии.

В соответствии с программой СЭВ из Болгарии в Молдавию ежегодно поступают электропогрузчики, автопогрузчики, сеялки, тракторы и другая техника.

Объединение «Болгарплодэкспорт» поставляет в нашу страну овощи и фрукты.

НА СНИМКЕ: колонна автомашин с овощами прибыла в Кишинев. Через несколько часов продукция болгарских овощеводов будет отправлена в специальных вагонах-рефрижераторах в северные районы страны.

Фото В. Чайковского. (Фотохроника ТАСС).

В ДОБРЫЙ ПУТЬ!

Кочубеевское сельское профессионально-техническое училище № 8 является настоящей кузницей кадров массовых профессий для колхозов и совхозов не только района, но и края. Большая работа проводится коллективом преподавателей училища по обучению и воспитанию высококвалифицированных специалистов для сельского хозяйства. Второе место в социалистическом соревновании за второй квартал 1974 года среди сельских ПТУ Российской Федерации — наглядный тому пример. За достигнутые успехи училищу вручено переходящее Красное знамя Государственного комитета по профтехобразованию РСФСР и переходящее Красное знамя краевого управления по профтехобразованию.

...И вот позади у питомцев училища летняя практика, каникулы, и снова звенит звонок. По традиции, первым и на этот раз проводится Ленинский урок. Девиз: «Мы делу Ленина и партии верны».

Ровными рядами, по группам, замерли учащиеся на торжественной линейке. Директор училища И. Д. Кобзарь принимает рапорт преподавателя физвоспитания Н. П. Цыганенко. Рядом с учащимися вновь переживают волнующие минуты педагоги, мастера производственного обучения, старшие наставники молодежи. Среди почетных гостей курсантов Герой Советского Союза Ф. Г. Буклов, Герой Социалистического Труда, заслуженный колхозник, персональный пенсионер Г. З. Жиляев.

Торжественную тишину нарушают звуки марша: вносятся знамена училища. А затем к месту, украшенному плакатами, живыми цветами, проходят все учащиеся. Начинается Ленинский урок. Его открыл заместитель директора по учебно-воспитательной работе И. М. Павлий. В почетном президиуме гости ребят Ф. Г. Буклов и Г. З. Жиляев. Слово предоставляется заведующей библиотекой училища, участнице покорения целинных земель Казахстана С. Л. Местецкой. Волнующим был ее рассказ о III съезде комсомола, на котором выступал В. И. Ленин, о грандиозных комсомольских стройках нашей страны.

Ее сменяют на трибуне преподаватель обществоведения и эстетики А. Ф. Татаренко, секретарь комитета ВЛКСМ А. Леонтьев. Директор училища И. Д. Кобзарь говорит новичкам о богатой истории училища, его добрых традициях. С ответным словом выступил учащийся В. Омельянюк, который заверил присутствующих, что учащиеся училища во всем будут следовать заветам Владимира Ильича Ленина молодежи, будут упорно овладевать знаниями, чтобы стать высококвалифицированными специалистами.

С началом нового учебного года и большими пожеланиями в учебе и жизни ребят поздравляют Герой Советского Союза Ф. Г. Буклов, Герой Социалистического Труда Г. З. Жиляев. Включается запись речи В. И. Ленина «Что такое Советская власть?». Закончился Ленинский урок исполнением марша трактористов...

В добрый путь, молодые труженики земли!

П. ИВАНОВ.

НА СНИМКЕ: с напутственным словом к учащимся обращается Герой Советского Союза Ф. Г. Буклов.

Фото П. Брязгуна.

НА ГОЛУБОМ ЭКРАНЕ

ПОНЕДЕЛЬНИК, 9 сентября

9-00 — Программа передач. 9-05 — Утренняя гимнастика. 9-20 — Новости. 9-30 — Программа мультфильмов. 10-00 — «В мире животных». 11-00 — Интервидение. Информационная программа. Трансляция из Софии. 14-55 — Программа передач. 15-00 — «Идущие в недра». Телевизионный документальный фильм. 15-15 — «Горький — певец рабочего класса». Передача 2-я. 16-15 — «Наш сад». 16-45 — «Мы — юные интернационалисты». 17-15 — «Встречный план Крымской области — в действии». В передаче принимает участие первый секретарь Крымского обкома КП Украины Кириченко Н. К. 18-00 — Чемпионат СССР по футболу. «Динамо» (Тбилиси) — «Спартак» (Москва). Передача из Тбилиси. В перерыве — «Ставрополье за неделю». 20-00 — Премьера телевизионного многосерийного спектакля. С. Сапиро. «Без конца», часть 1-я. 21-00 — «Время». 21-30 — Интервидение. Торжественный концерт, посвященный 30-летию социалистической революции в Болгарии. Трансляция из Софии. 23-30 — Новости, программа передач.

ВТОРНИК, 10 сентября

9-00 — Программа передач. 9-05 — Утренняя гимнастика. 9-20 — Новости. 9-30 — «Клуб кинопутешествий». 10-30 — С. Сапиро. «Без конца», телевизионный многосерийный спектакль, часть 1-я. 15-25 — Программа передач. 15-30 — Телевизионный документальный фильм «Мир, полный солнца». 15-45 — «Русская сказка». Передача по литературе. 16-20 — «Мы знакомимся с природой». 16-45 — «Объектив». 17-15 — « В эфире — «Молодость». Пресс-конференция Героя Социалистического Труда, депутата Верховного Совета СССР, члена ЦК КПСС бригадира колхоза «Кубань» Усть-Лабинского района Краснодарского края М. И. Клепикова. 18-00 — Телевизионные известия. 18-15 — «Служу Советскому Союзу!». 19-00 — Премьера телевизионного документального фильма «Мастера художественной гимнастики». 19-45 — «Ставропольская ГРЭС — Всесоюзная ударная комсомольская...». 20-10 — Премьера телевизионного многосерийного спектакля. С. Сапиро. «Без конца», часть 2-я. 21-00 — «Время». 21-30 — Международный турнир по хоккею на приз газеты «Известия». Сборная СССР — сборная Финляндии, 2-й и 3-й периоды. В перерыве — тираж «Спортлото». 22-50 — Новости, программа передач.

СРЕДА, 11 сентября

9-00 — Программа передач. 9-05 — Утренняя гимнастика. 9-20 — Новости. 9-30 — «Мы — юные интернационалисты». 10-00 — С. Сапиро. «Без конца», телевизионный многосерийный спектакль, часть 2-я. 10-50 — «Узоры». 15-25 — Программа передач. 15-30 — «Чукоккала». Научно-популярный фильм. 16-00 — «По родной стране». Развитие народного хозяйства СССР. 16-30 — «Слово о полку Игореве». Передача по литературе. 17-00 — «Наука сегодня». 17-30 — «Сильные, смелые, ловкие». 18-00 — Телевизионные известия. 18-15 — Театр «Колокольчик». 18-30 — Играет Л. Власенко. В программе — произведения Ф. Листа. 19-00 — К неделе солидарности с народом Чили. «Чили. Время борьбы, время тревог». Телевизионный документальный фильм. 20-00 — Премьера телевизионного многосерийного спектакля. С. Сапиро. «Без конца», часть 3-я. 21-00 — «Время». 21-30 — Литературные чтения. К. Федин. Фрагменты из книги «Писатель, искусство, время». Читает автор. 22-00 — «Наш адрес — Советский Союз». 23-10 — Новости, программа передач.

ЧЕТВЕРГ, 12 сентября

9-00 — Программа передач. 9-05 — Утренняя гимнастика. 9-20 — Новости. 9-30 — «Сильные, смелые, ловкие». 10-00 — С. Сапиро. «Без конца», телевизионный многосерийный спектакль, часть 3-я. 10-55 — Концерт участников художественной самодеятельности. Выступление народных коллективов городов Ровно и Липецка. 15-20 — Программа передач. 15-25 — «Истоки жизни». Научно-популярный фильм. 16-15 — «Шахматная школа». Класс разрядников. 16-45 — «Беседы о спорте». 17-15 — «За безопасность движения». 17-55 — Киножурнал. 18-05 — Телевизионные известия. 18-20 — «На Большом Ставропольском канале». Телевизионный пост сообщает. 18-30 — «А ну-ка, девушки!». 19-30 — «Песня-74». 20-10 — Премьера телевизионного многосерийного спектакля. С. Сапиро. «Без конца», часть 4-я. 21-00 — «Время». 21-30 — К закрытию дней культуры Народной Республики Болгарии в СССР. Концерт. По окончании — новости, программа передач.

ПЯТНИЦА, 13 сентября

9-00 — Программа передач. 9-05 — Утренняя гимнастика. 9-20 — Новости. 9-30 — «Книга в твоей жизни». 10-15 — С. Сапиро. «Без конца», телевизионный многосерийный спектакль, часть 4-я. 11-05 — «Поэзия». Ю. Тувим. К 80-летию со дня рождения. 15-25 — Программа передач. 15-30 — «Екатерина Твердохлеб». Телевизионный документальный фильм. 15-50 — В эфире — «Молодость». Разговор о профессиях. Передача посвящена Дню работника леса. 16-20 — «Очерки истории нашей Родины». 17-00 — «Делай с нами, делай, как мы, делай лучше нас». Совместная программа Ленинградского телевидения и телевидения ГДР. 18-00 — Телевизионная газета. 18-30 — «Сельская жизнь». Тележурнал. 19-00 — На вопросы телезрителей отвечает член-корреспондент АН СССР В. Г. Афанасьев. 19-30 — Международный турнир по хоккею на приз газеты «Известия». Сборная СССР — сборная Финляндии. 21-45 — «Время». 22-15 — «Здравствуй, друг!». Совместная советско-венгерская программа. 23-15 — Новости, программа передач.

СУББОТА, 14 сентября

9-00 — Программа передач. 9-05 — Утренняя гимнастика. 9-20 — Новости. 9-30 — «Ребятам о зверятах». Передача из Ленинграда. 10-00 — На соискание Государственной премии СССР 1974 года в области изобразительного искусства и архитектуры. 10-30 — «Для вас, родители». 11-00 — Музыкальная программа. 11-30 — В эфире — «Молодость». 12-55 — Интервидение. Песни советских композиторов в исполнении народного артиста УССР А. Мокренко. Передача из Киева. 13-40 — «Здоровье». 14-10 — Экран приключенческого фильма «Джульбарс». Художественный фильм. 15-25 — «Очевидное — невероятное». 16-25 — Программа мультфильмов. 16-55 — Дети Страны Советов. Премьера телевизионного документального фильма «Счастливое детство». 18-00 — Чемпионат страны по футболу. «Спартак» (Москва) — «Динамо» (Москва). В перерыве — новости. 19-45 — «Завтра — День работника леса». 20-10 — Впервые на телевизионном экране. Спектакль Новосибирского театра музыкальной комедии «Прелестная Жуанита». 21-00 — «Время». 21-30 — Продолжение спектакля «Прелестная Жуанита». 22-55 — Чемпионат мира по конному троеборью. Передача из Англии. 23-25 — Новости, программа передач.

В КИНОТЕАТРЕ «СПУТНИК»

7—8 сентября. Новая цветная кинокомедия **«ЧУДАКИ»**. Начало в 16, 18, 20 часов.

9 сентября. Цветная кинокомедия **«КАВКАЗСКАЯ ПЛЕННИЦА, ИЛИ НОВЫЕ ПРИКЛЮЧЕНИЯ ШУРИКА»**. Начало в 16, 18, 20 часов.

10 сентября. Новый художественный фильм **«ОГОНЬ»**. Начало в 16, 18, 20 часов.

11 сентября. Новый цветной художественный фильм **«ПРО ВИТЮ, ПРО МАШУ И МОРСКУЮ ПЕХОТУ»**. Начало в 16, 18, 20 часов.

13—14 сентября. Новый цветной художественный фильм **«ПОСЛЕДНИЙ ПОДВИГ КАМО»**. Начало в 16, 18, 20 часов.

СКОРО!

Новый цветной художественный фильм **«В БОЙ ИДУТ ОДНИ «СТАРИКИ»**.

Зам. редактора
В. ШЕВКУНЕНКО.

ГОВОРИТ КОЧУБЕЕВСКОЕ

Вторник, 10 сентября. 7-20 — Вести с полей и ферм. 7-30 — «Советы и производство». У микрофона выступит председатель Беломечетского сельского Совета С. Г. Левченко.

Четверг, 12 сентября. 7-20 — Говорит местное радиовещание колхоза «Казьминский».

Суббота, 14 сентября. 7-20 — Вести с полей. 7-30 — Завтра — День работника леса (репортаж с Барсуковского лесничества).

ПРАВЛЕНИЕ КОЧУБЕЕВСКОГО РАЙПО
ОБЪЯВЛЯЕТ НАБОР

учащихся в школу-магазин. Школа-магазин готовит младших продавцов по продаже товаров повседневного спроса. Срок обучения 6 месяцев.

На курсы принимаются лица обоего пола в возрасте не моложе 17,5 лет с образованием 8—10 классов. Учащимся выплачивается стипендия в размере 45—54 рубля и квартирные.

6—1

Невинномысский Дом работников просвещения (ул. Фрунзе, 97 «а»)
ОБЪЯВЛЯЕТ НАБОР

учащихся на платные шестимесячные курсы машинописи и делопроизводства. Занятия начинаются с 1 октября 1974 года.

Сбор состоится 30 сентября по группам в 8 часов и в 18 часов.

3—1

КОЧУБЕЕВСКИЙ УЧАСТОК СПМК-854
ПРИГЛАШАЕТ НА РАБОТУ

бульдозериста на «Т-74», автогрейдериста, тракториста на «Т-40», экскаваторщика. Выплачивается 30-процентная надбавка за передвижной характер работы.

Обращаться по адресу: ул. Торговая (за КПП).

10—1

НАШ АДРЕС: с. Кочубеевское, Ставропольского края, улица имени Октябрьской революции, № 47. Телефоны: редактора — 3-09, зам. редактора — 6-38, отдела сельского хозяйства — 4-09, ответ. секретаря и корректора — 3-79, отдела писем — 2-44, бухгалтерии — 4-86, радиовещания — 5-05, типографии — 5-49.

Газета выходит по вторникам, четвергам и субботам.

Тираж 11078 **Набрана и отматрицирована в Кочубеевской типографии, отпечатана в Невинномысской типографии.** Заказ № 97.