ПРОЛЕТАРИИ ВСЕХ СТРАН, СОЕДИНЯЙТЕСЬ!

ЗВЕЗДА ПРИКУБАНЬЯ

Орган Кочубеевского районного комитета КПСС, районного Совета депутатов трудящихся Ставропольского края

Год издания 13-й
СУББОТА
№ 117 (2518)
13 декабря 1975

Цена 2 коп.

Вторая сессия Верховного Совета РСФСР девятого созыва

10 декабря в Большом Кремлевском дворце открылась вторая сессия Верховного Совета РСФСР девятого созыва.

Сессию открыл Председатель Верховного Совета РСФСР депутат В. А. Котельников.

С докладом о Государственном плане развития народного хозяйства РСФСР на 1976 год выступил заместитель Председателя Совета Министров РСФСР, председатель Госплана РСФСР депутат **Н. И. Масленников.**

Затем с докладом о Государственном людже-те РСФСР на 1976 год и об исполнении Государственного бюджета РСФСР за 1974 год выступил министр финансов Российской Федерации депутат **А. А. Бобровников.** Он сообщил, что Совет Министров РСФСР вносит на рассмотрение и утверждение сессии проект Государственного бюджета республики по доходам и расходам, с учетом Закона о Государственном бюджете СССР на 1976 год, принятого Верховным Советом СССР, в сумме 55 943,9 миллиона рублей. По сравнению с 1975 годом бюджет возрастет на 4,6 процента.

С содокладом планово-бюджетной, отраслевых комиссий и комиссий по делам молодежи Верховного Совета РСФСР о Государственном плане развития народного хозяйства республики на 1976 год, о Государственном бюджете на 1976 год и об исполнении Государственного бюджета за 1974 год выступил председатель планово-бюджетной комиссии депутат **С. И. Чистоплясов.**

После докладов начались прения.

* * *

Заботой о приумножении богатств республики, росте благосостояния народа проникнуты выступления депутатов, которые 11 декабря в Большом Кремлевском дворце на сессии Верховного Совета РСФСР продолжили обсуждение Государственного плана развития народного хозяйства и бюджета РСФСР на 1976 год.

Депутаты и гости продолжительными аплодисментами встретили товарищей **А. П. Кириленко, Ф. Д. Кулакова, М. С. Соломенцева, Д. Ф. Устинова, В. И. Долгих, И. В. Капитонова.**

Председатель Верховного Совета РСФСР **В. А. Котельников** объявил о продолжении прений по докладу о Государственном плане развития народного хозяйства РСФСР на 1976 год, о Государственном бюджете РСФСР на 1976 год и об исполнении Государственного бюджета за 1974 год.

С заключительным словом выступил заместитель Председателя Совета Министров РСФСР, председатель Госплана РСФСР депутат **Н. И. Масленников.** Депутаты единогласно приняли Закон о Государственном плане развития народного хозяйства РСФСР на 1976 год.

Затем заключительное слово произнес министр финансов РСФСР, депутат **А. А. Бобровников.** Единогласно принимается Закон о Государственном бюджете РСФСР на 1976 год. Доходы и расходы его с учетом внесенных изменений и поправок утверждены в сумме 55995090 тысяч рублей. Принято также постановление об исполнении Государственного бюджета РСФСР за 1974 год.

С докладом по третьему вопросу повестки дня — об утверждении Указов Президиума Верховного Совета РСФСР — выступил секретарь Президиума Верховного Совета РСФСР депутат **Х. П. Нешков.** Верховный Совет утвердил Указы Президиума Верховного Совета Республики и принял соответствующие Законы и постановление.

На этом вторая сессия Верховного Совета РСФСР девятого созыва закончила работу.

(ТАСС).

Собрание актива краевой партийной организации

10 декабря в Ставрополе состоялось собрание актива краевой партийной организации, обсудившее итоги декабрьского (1975 г.) Пленума ЦК КПСС и задачи коммунистов Ставрополья. С докладом по этому вопросу выступил первый секретарь крайкома КПСС **М. С. Горбачев.**

В единогласно принятой резолюции собрание партийного актива целиком и полностью одобрило решение декабрьского (1975 г.) Пленума ЦК КПСС, внутреннюю и внешнюю политику Центрального Комитета партии. Партийным, советским, хозяйственным, профсоюзным и комсомольским организациям предложено разработать и осуществить конкретные меры по выполнению решений Пленума, указаний и выводов, содержащихся в речи товарища Л. И. Брежнева.

Участники собрания краевого партийного актива приняли приветственное письмо Центральному Комитету КПСС, Генеральному секретарю ЦК КПСС товарищу Л. И. Брежневу.

ДОСКА ПОЧЕТА

Решением бюро райкома КПСС, исполкома райсовета депутатов трудящихся, президиума райсовпрофа по итогам социалистического соревнования за одиннадцать месяцев 1975 года на Доску почета в газете «Звезда Прикубанья» занесены:

коллектив колхоза имени Чапаева;

коллектив молочнотоварной фермы № 3 колхоза имени Октябрьской революции;

Р. В. Шеина и М. А. Кожухова — доярки колхоза имени Октябрьской революции, надоившие от каждой коровы по 3234 килограмма молока;

Н. Н. Шарлай и И. В. Васильева — доярки колхоза имени Октябрьской революции, надоившие от каждой коровы по 3233 килограмма молока;

Н. А. Шишова — доярка колхоза «Заветы Ильича», получившая от каждой коровы по 3205 килограммов молока;

И. И. Новиков — скотник колхоза имени Октябрьской революции, получивший среднесуточный привес каждого животного 898 граммов;

В. А. Лукащук — телятница колхоза «Казьминский», получившая среднесуточный привес каждого теленка 664 грамма;

М. Н. Грушевская — телятница колхоза «Полярная звезда», получившая среднесуточный привес каждого теленка 660 граммов;

В. М. Степаненко — птичница племрепродуктора «Невинномысский», получившая от каждой курицы-несушки по 210 яиц;

Л. Н. Бодунова — птичница племрепродуктора «Невинномысский», получившая от каждой курицы-несушки по 196 яиц;

В. П. Мельникова — птичница племрепродуктора «Невинномысский», получившая от каждой курицы-несушки по 195 яиц.

Возвращение товарища Л. И. Брежнева в Москву

11 декабря в Москву из Варшавы возвратился Генеральный секретарь ЦК КПСС товарищ Л. И. Брежнев, возглавлявший делегацию Коммунистической партии Советского Союза на VII съезде Польской объединенной рабочей партии.

На Белорусском вокзале товарища Л. И. Брежнева встречали товарищи Ю. В. Андропов, А. А. Гречко, В. В. Гришин, А. А. Громыко, А. П. Кириленко, А. Н. Косыгин, Ф. Д. Кулаков, К. Т. Мазуров, А. Я. Пельше, Д. С. Полянский, М. А. Суслов, П. Н. Демичев, Б. Н. Пономарев, М. С. Соломенцев, Д. Ф. Устинов, В. И. Долгих, И. В. Капитонов, члены ЦК КПСС Б. П. Бещев, Г. С. Павлов, Г. Э. Цуканов, К. У. Черненко, кандидат в члены ЦК КПСС С. К. Цвигун, члены Центральной ревизионной комиссии КПСС О. Б. Рахманин, Г. К. Цинев, помощники Генерального секретаря ЦК КПСС А. И. Блатов, В. А. Голиков, заместитель заведующего отделом ЦК КПСС Г. Х. Шахназаров.

В числе встречавших был временный поверенный в делах ПНР в СССР В. Наперай.

Вместе с Л. И. Брежневым в Москву возвратились члены Центральной ревизионной комиссии КПСС А. М. Александров, Л. М. Замятин.

(ТАСС).

В РАЙКОМЕ КПСС, ИСПОЛКОМЕ РАЙСОВЕТА, РАЙСОВПРОФЕ

Знамя—победителям соревнования

Бюро райкома КПСС, исполком райсовета депутатов трудящихся, президиум райсовпрофа обсудили итоги социалистического соревнования за одиннадцать месяцев 1975 года среди колхозов и совхозов района.

Переходящее Красное знамя райкома КПСС, райисполкома и президиума райсовпрофа решено вручить коллективу колхоза имени Чапаева (председатель колхоза М. И. Шикунов, секретарь парткома А. В. Терешкевич, председатель профкома В. Н. Антошина, секретарь комитета ВЛКСМ С. Шабанов), выполнившему планы продажи государству за 11 месяцев 1975 года мяса — на 133, молока — на 103, шерсти — на 100 процентов.

Переходящий Красный вымпел вручается коллективу молочнотоварной фермы № 3 колхоза имени Октябрьской революции, надоившему с начала года от каждой фуражной коровы по 3134 килограмма молока при обязательстве 2850, и коллективу птичниц племрепродуктора «Невинномысский», получившему от каждой курицы-несушки по 161 яйцу при обязательстве 151.

Большая группа работников сельского хозяйства награждена Почетной грамотой.

Отмечена неудовлетворительная работа по производству и продаже государству продуктов животноводства в колхозах имени Ленина, имени Балахонова, в совхозе «Кочубеевский».

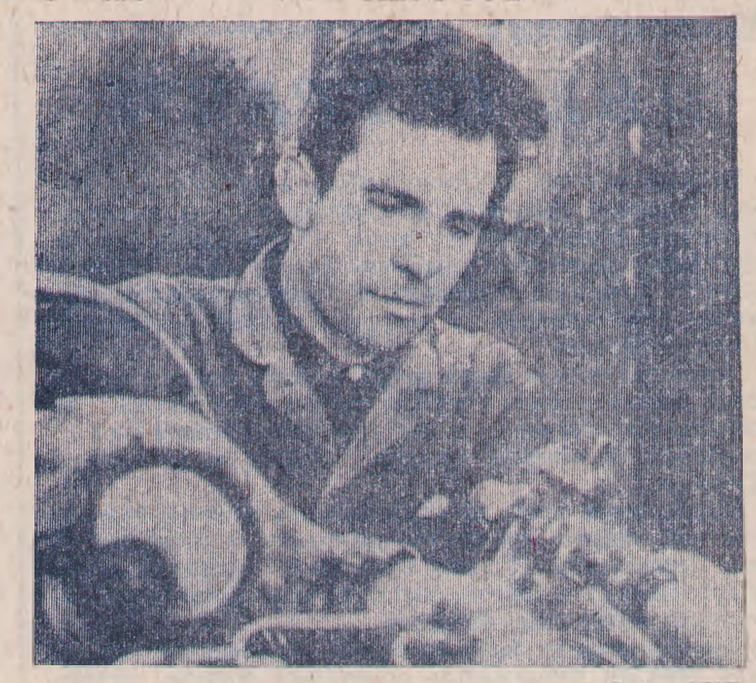

По-ударному работает на обкатке двигателей слесарь-обкатчик центральных ремонтных мастерских колхоза имени Октябрьской революции член КПСС Георгий Николаевич Морозов, выполняющий задания на 150 процентов.

НА СНИМКЕ: Г. Н. Морозов.

Фото П. Брязгуна.

Годовой— за одиннадцать месяцев

Большим автомобильно-тракторным парком располагает в настоящее время колхоз «Казьминский». Только за гаражом закреплено 103 колхозных автомашины. За одиннадцать месяцев текущего года коллектив гаража выполнил годовой план грузоперевозок и общего пробега. Во время уборки сахарной свеклы водители, бывало, перевозили за одну ночь до 350 тонн сладких корней.

Развернувшееся в коллективе трудовое соперничество, посвященное предстоящему съезду партии, охватило каждого работника. С первых дней соревнования его лидерами стали Николай Алексеевич Ващенко, Петр Денисович Полупанов и Виктор Николаевич Коваленко, добивающиеся лучших результатов в работе. 120—130 процентов — таково выполнение ими дневных заданий. Бензовоз В. Н. Коваленко обеспечивает горючим все тракторные бригады и автогараж.

Н. ШИНКАРЕВ,
заведующий гаражом колхоза «Казьминский».

Новь наших сел

ДОБРЫЕ ПЕРЕМЕНЫ

В мае 1945 года я был избран секретарем партийной организации колхоза «Чонгарец», расположенного в станице Варсуковской. Когда я туда приехал, мне показалось, что попал я в самое захудалое село и в самый бедный колхоз. Запустение царило вокруг, дома в большинстве своем были покрыты камышом и соломой. Не было здесь ни клуба, ни избы-читальни.

Всюду чувствовались следы войны и разрухи. В многочисленных пожарищах и развалинах, в крайней бедности колхоза. Пустое пространство лежало между станицей и городом Невинномысском, лишь кое-где зеленели небольшие островки озимых.

Но, несмотря на все трудности, связанные с восстановлением разрушенного войной хозяйства, работали колхозники, возвращая колхозу былую славу. Ко времени уборки урожая они восстановили трофейную автомашину, две лобогрейки и три жатки. И все-таки работать приходилось в основном на быках и коровах. От зари до зари.

А вот сейчас, спустя 30 лет, без гордости я не могу смотреть на свою станицу. Теперь ее не узнать. Посмотрите вокруг — всюду добротные кирпичные дома, крытые шифером, тротуары, зелень. На месте сожженного фашистскими оккупантами клуба стоит прекрасный Дом культуры, утопающий в зелени и цветах парка имени В. И. Ленина.

Вместо бывших лобогреек в совхозе «Восход» работают сейчас сорок современных комбайнов, больше полусотни грузовых и легковых автомашин. А сколько автомобилей и мотоциклов у жителей станицы.

Особенно большие перемены произошли в жизни Барсуковской за последние две пятилетки. Неизмеримо повысился уровень благосостояния рабочих совхоза, намного богаче стало само хозяйство, повысилась урожайность сельскохозяйственных культур.

Большое внимание руководство совхоза уделяет и нам, пенсионерам, ветеранам труда. Пенсионеры И. В. Пеньков, И. Н. Цымбалов, А. Н. Пампурин, М. К. Солодкий и многие другие, помогая совхозу, продолжают работать посевщиками, скирдовальщиками, заготавливают корма для общественного животноводства. Немало делают они и как наставники молодежи.

И как радостно им, когда видят они, что сумели передать свою любовь к земле молодым. Как радостно, когда видят они плоды своего многолетнего труда, когда видят все добрые перемены, происходящие вокруг.

И. ВДОВИН,
пенсионер.

ст. Варсуковская.

СОРЕВНОВАНИЮ—РАЗМАХ И ЭФФЕКТИВНОСТЬ

МОГУЧЕЕ СРЕДСТВО

Коммунистическая партия рассматривает соревнование как могучее средство развития творческой инициативы масс, как эффективный метод подъема производительных сил страны, совершенствования производственных отношений, воспитания трудящихся в духе коммунистического отношения к труду, привлечения их к управлению производством.

Важное значение для подъема соревнования на качественно новую ступень имеет принятое в 1971 году постановление ЦК КПСС «О дальнейшем улучшении организации социалистического соревнования». Оно сыграло и продолжает играть роль важнейшего политического документа, в котором указаны пути и методы дальнейшего совершенствования руководства социалистическим соревнованием.

Отмечая значение этого постановления, Л. И. Брежнев в своем выступлении на XV съезде профсоюзов СССР подчеркнул, что «его смысл состоит в том, чтобы органически связать соревнование с главными направлениями экономической политики партии».

Новый толчок этому массовому движению дало постановление ЦК КПСС о предсъездовском социалистическом соревновании. Совершенствование организации соревнования, повышение его действенности профсоюзы района считают своей важнейшей задачей. Эти вопросы не раз рассматривались на пленумах отраслевых райкомов профсоюза. Комитеты профсоюзов под руководством партийных организаций намечают и осуществляют меры повышения эффективности соревнования, добиваются экономической обоснованности принимаемых обязательств, усиливают контроль за ходом их выполнения.

Например, комитет профсоюза швейной фабрики совместно с партийной организацией и администрацией глубоко анализируют производственную деятельность предприятия, ход выполнения социалистических обязательств. Все это дает значительные результаты. Коллектив фабрики досрочно, к 6 августа 1975 года, выполнил пятилетку. Сверх плана пошито 10 тысяч костюмов, выпуск продукции первого сорта составил 99,3 процента, что выше плана на 0,8 процента. Задание пятилетки по росту производительности выполнено на 166,5 процента, то есть еще в июне 1974 года. 137 рабочих досрочно завершили выполнение личных пятилетних планов.

По итогам работы текущей пятилетки 6 человек награждены орденами и медалями СССР, 288 — значками «Победитель социалистического соревнования». Коллективу фабрики присвоено высокое звание «Предприятие высокой культуры производства».

В девятой пятилетке в социалистическом соревновании швейники неоднократно завоевывали классные места среди родственных предприятий объединения «Росдромспецодежда».

На предприятии большое внимание уделяется техническому прогрессу. Так, за годы текущей пятилетки модернизировано и установлено более 300 единиц нового технологического оборудования, машинный парк обновлен на 96 процентов. Благодаря этому экономический эффект составил 90 тысяч рублей, освобождено 30 рабочих, производительность труда повысилась на 4,5 процента.

Для рационального использования тканей на фабрике внедрена электронно - вычислительная машина «Каштанка», в результате чего сокращен выход нерациональных остатков до 0,3 процента и сокращено время на расчет карт раскроя. В производство внедрено 135 организационно-технических мероприятий, что способствовало повышению производительности труда на 24,3 процента. Здесь успешно внедряется система комплексного управления качеством. Подано и внедрено 148 рацпредложений с экономическим эффектом 180 тысяч рублей, сэкономлено более 10 тысяч квадратных метров ткани.

Работники предприятия соревнуются с коллективами родственных предприятий — Верейской швейной фабрикой Московской области и Ростовской швейной фабрикой № 5. Итоги подводятся регулярно.

Многие коллективы промышленных предприятий, строек, транспорта, колхозов и совхозов района взяли на себя повышенные социалистические обязательства в честь XXV съезда КПСС. Большое количество передовиков всех отраслей народного хозяйства трудятся под девизом «Дать продукции больше, лучшего качества, с меньшими затратами».

Успешно несут трудовую вахту в честь съезда рабочие и служащие КПП, Октябрьского ремзавода, мехкарьера. Всего в соревновании участвует 23500 человек, 987 тружеников района досрочно завершили пятилетнее задание.

Все это, естественно, радует. Но следует со всей откровенностью признать, что в работе профсоюзных комитетов и первичных организаций еще много существенных недостатков.

В. СЕРДЮКОВ,
председатель райсовпрофа.

(Окончание следует).

Экономьте электроэнергию

Быть хозяином

Мощное развитие в нашей стране промышленности, транспорта, строительства и сельского хозяйства требует большого количества электроэнергии. Эта, постоянно растущая потребность народного хозяйства в электроэнергии выдвигает необходимость не только увеличения ее выработки, но и экономного ее использования.

Известно, что потребление электроэнергии особенно увеличивается в зимний период — период наитруднейшей работы электростанций, когда резко уменьшаются гидроресурсы и основная тяжесть по выработке электроэнергии ложится на тепловые электростанции, работающие на топливе.

Как же расходуется электроэнергия на предприятиях, в колхозах и совхозах нашего района?

Из обследований видно: в некоторых хозяйствах электролампы горят днем без надобности. Колхозы «Заветы Ильича» и имени Балахонова допускают расточительное использование электроэнергии, только на одно освещение на одном объекте расходуется около 15000 киловатт-часов в год. Часто можно видеть горящие электролампы на фасадах зданий, столовых, магазинов в селе Кочубеевском. Не полностью используются трансформаторные мощности в АТП, где силовой трансформатор загружен не более чем на 30—40 процентов. А в Кочубеевском объединении «Сельхозтехника» электроэнергия используется для отопления помещений, хотя на это нет разрешения энергоснабжающих организаций.

Там, где руководители не уделяют внимания этому делу, нередко остаются включенными электросварочные трансформаторы (совхоз «Правокубанский» и другие).

Многие руководители животноводческих объектов в колхозах и совхозах не знают даже фактического потребления электроэнергии за месяц (колхоз «Заветы Ильича», заведующий МТФ А. П. Ткаченко, колхоз имени Балахонова, заведующий МТФ А. А. Харченко и другие). О какой экономии можно вести разговор, если на некоторых энергоемких участках нет приборов учета электроэнергии.

Слабо ведется разъяснительная работа о значении экономии электроэнергии в народном хозяйстве. Если каждый рабочий, технолог, инженер со знанием дела отнесется к эффективному и рациональному использованию электроэнергии, будут сэкономлены миллионы киловатт-часов, крайне необходимых народному хозяйству.

Некоторые предприятия и хозяйства представили планы организационно-технических мероприятий по экономии электроэнергии в энергоинспекцию. Большинство планов отражает предъявляемые им требования (Кочубеевский мехкарьер, Кочубеевский комбинат хлебопродуктов и другие). Но сделано это далеко не везде.

Энергоинспекция предлагает разработать такие планы в срок до 25 декабря 1975 года и копии представить в энергоинспекцию по адресу: г. Невинномысск, ул. Гагарина, 59 «б».

Ф. БРЕДИНСКИЙ,
инспектор госэнергонадзора «Ставропольэнерго».

Комсомольская жизнь

ДВЕ ВСТРЕЧИ

Недавно в гости к комсомольцам колхоза имени Ленина приехала делегация комсомольцев из одноименного колхоза соревнующего с нами Грачевского района. Возглавлял делегацию секретарь Грачевского райкома ВЛКСМ Александр Акименко. От нашего райкома комсомола присутствовал на встрече первый секретарь Дмитрий Серяков.

После рассказа о своих делах, о своем участии в трудовой жизни родных хозяйств ребята отправились на спортивную площадку, чтобы провести соревнования по волейболу. А вечером прошел теплый и интересный «Огонек».

Вскоре после этого 20 комсомольцев колхоза нанесли ответный «визит» грачевской молодежи и побывали в селе Сергиевском. И здесь тоже был захватывающий «Клуб веселых и находчивых», жаркие спортивные состязания, интересный «Огонек».

Обе эти встречи были не только интересными, но и дали ребятам возможность обменяться опытом комсомольской работы.

В. АНТОНЕНКО,
секретарь райкома ВЛКСМ.

Новый институт

В нынешнем учебном году в многотысячную армию белорусского студенчества влился еще один отряд. В столице республики открыто новое высшее учебное заведение Минский институт культуры.

НА СНИМКЕ: заведующий кафедрой режиссуры и мастерства актера народный артист БССР И. С. Попов со студентами.

Фото Ч. Мезина. (Фотохроника ТАСС).

Книжная полка

Первая русская революция 1905—1907 гг. Альбом-выставка цветных эстампов (21 лист размером 44x50 см). 1975, 62 руб. 60 коп. Издание юбилейное.

Из искры возгорится пламя. Альбом-выставка цветных эстампов к 150-летию восстания декабристов. (20 листов размером 43x35 см). 1975, 50 руб. Издание юбилейное.

В. И. Ленин и Советские Вооруженные Силы. Альбом наглядных пособий из 24 красочных плакатов. 1975, 2 руб. 38 коп.

Вооруженные Силы СССР. Альбом наглядных пособий. 24 красочных плаката. 1975, 2 руб. 38 коп.

Основы экономики и управления сельскохозяйственных производственном для руководителей и подразделений колхозов и совхозов. Наглядное пособие. 1974, 2 руб. 40 коп.

Научная организация труда. Наглядное пособие. 1974, 1 руб. 46 коп.

Лекции по истории КПСС. В трех томах 1975. Цена комплекта 2 руб. 56 коп.

Законодательство о местных Советах депутатов трудящихся. 1975, 50 коп.

ЗЕЛЕНЕЦКИЙ В. — **Предупреждение преступлений следователем.** 1975, 66 коп.

МАСЛОВ В. и др. — **Действующее законодательство о браке и семье.** 1974, 94 коп.

ПИНАЕВ А. — **Уголовно-правовая борьба с хищениями.** 1975, 69 коп.

Заказы направляйте по адресу: 252117, г. Киев, ул. Попудренко, 36, магазину «Книга—почтой».

Дирекция магазина.

Навстречу XXV съезду КПСС

На пути специализации

Для коллектива племрепродуктора «Невинномысский» уходящий год был не только финишем пятилетки, но и ударной работы. Администрации, партийному комитету, специалистам пришлось одновременно решать две основные задачи: расширять производственные мощности предприятия и на этой основе увеличивать выработку и реализацию продукции.

Как известно, в начале этого года мы взяли строгий курс на углубленную специализацию. Если раньше коллектив фабрики занимался производством яиц

и диетического мяса, то теперь наша задача —поставлять племенные яйца для выращивания кур мясных пород. С этой целью необходимо было выполнить большой объем работ по реконструкции корпусов и других производственных объектов, смонтировать и пустить в действие импортное оборудование.

Следует подчеркнуть, что благодаря усилиям строителей и инженерно-технических работников намеченные планы по перестройке предприятия претворены в жизнь. Специализация затронула буквально все стороны деятельности коллектива. Необходимо было обучить людей работе на новом оборудовании, специалисты внесли определенные коррективы в организацию кормления птицы.

Организовать производство племенных яиц на промышленной основе было бы невозможно без хорошо сбалансированных рационов. Комбинированные корма мы получаем от государства. Но этим не ограничиваемся. Вблизи производственных корпусов—пашня, на которой выращиваются многолетние кормовые культуры, идущие на приготовление витаминной травяной муки.

На рубеже двух пятилеток труженики нашего предприятия критически оценивают свои достижения и недостатки, намечают планы на будущее. Думается, что выражу всеобщее удовлетворение результатами, которые достиг коллектив за пятилетие. Государственный план по реализации продукции выполнен на месяц раньше срока. Предусматривалось продать 3500 тысяч яиц за четыре года и одиннадцать месяцев, а их отправлено на крупные инкубационные станции края 6836 тысяч штук. Вместо 47728 городам, курортам Кавказских Минеральных Вод поставлено 52579 центнеров диетического мяса.

Первые шаги на пути специализации, сделанные в этом году, оставили глубокий след в работе коллектива. Более чем в два раза возросло производство и продажа яиц, в полтора раза — птичьего мяса.

Приведенные цифры, если за ними нет людей, мало о чем говорят. Но стоит только взглянуть на новое оборудование, умение рабочих управлять им, к тому же и творческий энтузиазм, и станет понятно, что все это критерии роста производительности труда. Эти показатели только в этом году возросли на 17 процентов.

Хорошее содержание птицы, разумное расходование кормов и средств дают ощутимые результаты. Достаточно сказать, что среднесуточный привес птиц увеличился на 1,1 грамма против плана. В этой отрасли такое увеличение является большим делом. Яйценоскость в этом году повысилась в среднем от курицы-несушки на 31 яйцо.

Авангардная роль в социалистическом соревновании принадлежит коммунистам и комсомольцам. Молодой коммунист птичница Любовь Бодунова при годовом обязательстве 165 за одиннадцать месяцев получила от каждой курицы-несушки по 196 яиц. Комсомолка Валентина Степаненко за это же время собрала по 210 яиц от курицы-несушки.

Мы по праву гордимся ударниками девятой пятилетки птичницами Лидией Матвеевной Огуревой, награжденной орденом Трудовой Славы III степени, Ниной Петровной Плаксицкой, удостоенной ордена «Знак Почета», и других прославленных птицеводов.

В настоящее время коллектив предприятия вдумчиво изучает материалы декабрьского Пленума ЦК КПСС и сессии Верховного Совета СССР по развитию нашей страны в 1976 году. Грандиозные планы коммунистического строительства воодушевляют наших тружеников на славные дела, достойную встречу XXV съезда КПСС.

В. КАЛУГИН,
секретарь парткома племрепродуктора «Невинномысский».

НА СНИМКЕ: птичница Л. Бодунова.

ВЕСОМОЕ СЛОВО КОЛЛЕКТИВА

ЗАВЕДУЮЩАЯ первой молочнотоварной фермой совхоза «Междуреченский» Таисия Григорьевна Голикова с первых же минут знакомства производит приятное впечатление. Сразу убеждаешься в необыкновенной скромности этой невысокой черноглазой женщины. Но не та это скромность, что граничит с боязливостью и застенчивостью. У Таисии Григорьевны это — не крикливая, не броская хозяйственность. Заведующая никогда не повышает голоса на животноводов фермы. И в то же время она — глава их большой семьи. Как иначе назвать этот дружный, спаянный многолетним крестьянским трудом коллектив, в котором каждый работник — его неотделимая часть.

— Двадцатого ноября, — говорит Таисия Григорьевна, — мы выполнили годовой план по производству молока. Первыми из доярок перешагнули годовой рубеж Надежда Ивановна Пинчук, получившая от каждой коровы 2880 килограммов молока при задании 2630, Александра Савельевна Мельникова, надоившая от коровы по 2874 килограмма молока при плане 2630, и Зоя Александровна Вершнякова, при таком же плане получившая с начала года по 2650 килограммов молока от каждой фуражной коровы.

На ферме очень ревниво следят за ходом социалистического соревнования. Доярка радуется, если даже на сто граммов молока в надое опередит подруг.

— Но разве это возможно в столь дружном коллективе?

— Именно таким и должно быть настоящее трудовое соперничество, — говорят сами доярки, — если оно, конечно, подкреплено готовностью в любую минуту помочь товарищу по работе.

И приведут в доказательство своих слов сотни примеров взаимовыручки в коллективе. Этим людям невозможно не верить, ибо они повседневным трудом показывают, как надо работать сельским труженикам в стране, строящей коммунизм.

Добившись почти тридцатицентнерового перевыполнения годового плана привесов скота, животноводы фермы обязались к началу работы XXV съезда КПСС обеспечить привес животных в десять центнеров.

Столь высокие достижения и столь смелые планы не были бы возможны, не имей животноводы прочной кормовой базы. Только силоса для размещенного на ферме скота заготовлено 2139 тонн. Повышает эффективность кормов и применение карбамида. Кстати, карбамид в рацион животных на первой ферме вошел прочно. Еще в прошлом году обогащенные мочевиной корма резко повысили надои молока. Содержание карбамида в рационе было доведено тогда до 140 граммов.

Но едва только в кормах не стало мочевины — надои заметно снизились. Сейчас кривая диаграммы надоев уверенно поползла вверх. Содержание карбамида в рационе доведено уже до 60 граммов и будет продолжать расти. Помимо карбамида в рацион теперь входит 3 килограмма сена, 20 килограммов силоса, пять килограммов жома и килограмм концентрированных кормов.

— Солекарбамидные брикеты, — говорит Таисия Григорьевна, — у нас не «прижились», не дали необходимого эффекта. Но я не однажды слышала, насколько эффективным средством кормления скота они являются. Перед нами стоит задача разгадать, в чем, в каких расчетах мы ошиблись, и хорошо, если в этом нам помогут высококвалифицированные специалисты.

Таисия Григорьевна говорит не от себя, а от всего коллектива. Видимо, от этого у нее слышна уверенность в голосе. Ни одна проблема не остается нерешенной, если она заботит всякого, кого прямо или косвенно касается. Задачи, стоящие перед животноводами первой молочнотоварной фермы, волнуют каждого из них. Все здесь решается сообща, решается успешно. И в этом наглядно раскрывается сила коллектива, расширяется горизонт его возможностей.

Г. КОЛЕСНИКОВ,
наш корр.

По следам одного письма

СОРИНКА В ЧУЖОМ ГЛАЗУ

Нынешней осенью в редакцию «Звезда Прибанья» поступило письмо от чабана второго производственного участка колхоза имени Балахонова М. А. Дашко. Не скупясь на откровение, автор «разоблачал» неблаговидные поступки своего бригадира П. Г. Сторожева. Он, де, Сторожев, имеет пристрастие к чарке, старается перевалить тяжелую работу на плечи товарищей, грубит им.

Создавая нетерпимую обстановку в коллективе, под всякими предлогами старается избавиться от неугодных ему. Жертвой Сторожева оказался и я — с грустью сообщает автор.

Нет нужды доказывать, что чабанская бригада — это коллективный хозяин общественного богатства. И от отношения каждого к работе зависит в конечном счете общий успех. Принцип «Один за всех, все за одного» — закон жизни коллектива. Михаил Андреевич Дашко, судя по содержанию письма, понимает это. Но на деле получается совсем не так. Когда его письмо стало предметом обсуждения на совете второго производственного участка, на который были приглашены все члены чабанской бригады, то они прямо, без обиняков, высказали свое мнение. Да, П. Г. Сторожев не ангел, бывает груб, проявляет самоуправство, но и М. А. Дашко не отличается рачительностью. Оказывается, он много раз нарушал распорядок дня, плохо относился к своим обязанностям, за что неоднократно имел предупреждения. К тому же и во взаимоотношениях с товарищами не весьма уступчив. В своем глазу, как говорится, Дашко бревна не замечает, зато в чужом соринку видит.

Высказав это и многое другое, члены бригады категорически отказались работать вместе с Дашко. Совет участка решил перевести его на ферму скотником. Не жаловали и старшего чабана П. Г. Сторожева, за грубость ему объявлен выговор.

„Сибиряк" на конвейере

Двадцать восемь с половиной тысяч степных кораблей марки «Сибиряк» сойдут в завершающем году пятилетки с конвейера Красноярского комбайнового завода. Это на 2 тысячи машин больше, чем в прошлом году.

Фото Ю. Бармина. (Фотохроника ТАСС).

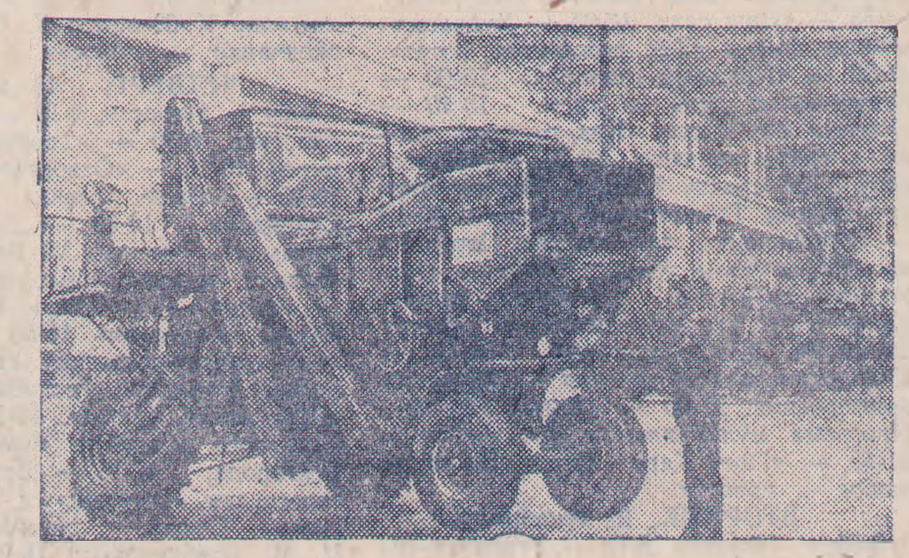

Плоды труда рисоводов

На Кочубеевском комбинате хлебопродуктов продолжается просушка и установление зачетного веса риса, выращенного на чеках рисосовхоза «Восход». В этом году труженики совхоза намечали продать государству 2800 тонн белого зерна. Уже сейчас зачетный вес нашего риса составляет 3025.

Основу богатого урожая нынешнего года заложили лучшие рисоводческие звенья. Много пришлось потрудиться звену Веры Ильиничны Хохловой, прежде чем каждый гектар его полей дал по 56,6 центнера риса. По 54,8 центнера с гектара получили рисоводы звена Таисии Ивановны Свитенко. Урожайность риса на полях, закрепленных за звеньями Александра Терентьевича Щекина и Василия Тимофеевича Носова, составила соответственно 48 и 47,9 центнера с гектара.

Успеху рисоводов способствовала качественная уборка зерна. В социалистическом соревновании, посвященном предстоящему съезду партии, победителями вышли механизаторы Николай Курочкин и Александр Свистунов.

Г. БАДТИЕВ,
главный экономист рисосовхоза «Восход».

ОСТРЫЙ СИГНАЛ

НУЖНЫ МУФТЫ

Как и все советские люди, труженики первой бригады колхоза «Заветы Ильича» горят желанием встретить предстоящий съезд ленинской партии новыми трудовыми достижениями. Однако ремонтники тракторной бригады № 1 встречают в своем стремлении целый ряд преград. Главная из них — нехватка запчастей. Три трактора находятся сейчас здесь в ремонте. Один из них «Т-4», стоит неподвижно уже целый месяц. Причина? — Отсутствие в бригаде муфт. Бессильна помочь нам и торговая база Кочубеевского объединения «Сельхозтехника». Как тут быть?

В. ЗАЦАРИННЫЙ,
бригадир первой бригады колхоза.

„Блокнот агитатора“ № 23

Вышел из печати очередной, двадцать третий номер «Блокнота агитатора», издаваемого отделом пропаганды и агитации крайкома КПСС.

Под рубрикой «XXV съезду КПСС — достойную встречу!» помещена статья первого секретаря Ессентукского горкома КПСС М. Шульги «В опоре на общественность». В ней автор рассказывает о том, как горком КПСС осуществляет свое организующее влияние на повышение эффективности производства.

В этом номере журнала две статьи посвящены вопросам организации и оплаты труда. Первая — лектора крайкома КПСС Н. Дрофа «Глубоко знать экономику». Вторая — начальника отдела организации труда и заработной платы производственного управления сельского хозяйства крайисполкома И. Болотова «По труду — оплата, по труду и честь». Эти статьи помогут агитаторам на примерах своего хозяйства рассказать труженикам о прогрессивной оплате труда.

О передовом опыте рассказывается в статье председателя колхоза «Победа» Богаевского района Ростовской области А. Михалкина «Карбамид в рационе».

Для политинформаторов Дом политпросвещения крайкома КПСС предлагает методические советы «Беседы по международным вопросам».

В разделе «Из опыта массово-политической работы» помещены статьи В. Кириченко «Наш высокий долг», Н. Марьевского «Знания — в убеждения, убеждения — в дела» (о некоторых проблемах повышения эффективности политического информирования трудящихся), заведующей Курсавской швейной мастерской Ф. Кириловой «Наставник всегда рядом».

В помощь политинформатору и агитатору опубликован материал для бесед Ю. Алексина «Закат франкизма».

О вышедших из печати в издательстве политической литературы «Справочнике пропагандиста - международника», брошюрах серии «Идеологическая работа: опыт, проблемы», «Политическая информация на селе», «Школа идеологического актива», «Конкретность, доходчивость, наступательность» рассказывает Л. Иванов в информации «Для вас, партийные активисты».

С. МАРИЙСКИЙ.

Дела пионерские

ЧУВСТВО ИНТЕРНАЦИОНАЛИЗМА

Много интересных дел у пионеров и школьников, занимающихся в клубе интернациональной дружбы при районном Доме пионеров. Руководит клубом Александра Захаровна Савельева, любящая детвору, отдающая ей много сил и энергии.

Сумела она заинтересовать ребят, привить им действительно высокое чувство интернационализма и советского патриотизма. Школьники ведут переписку с ребятами из Болгарии, Польши, ГДР, Чехословакии, с нашими советскими школьниками из Грузии, Азербайджана, Якутии, с Украины. В письмах они рассказывают о своих пионерских делах, делятся мечтами и планами на будущее.

Есть у них и практические дела. Кружковцы побывали на овцетоварной ферме колхоза имени Октябрьской революции, выступили перед тружениками хозяйства с отличным концертом. В программе его были патриотические стихи, теплые лирические песни, зажигательные танцы.

На занятиях клуба школьники встречаются с интересными людьми, разыскивают героев Великой Отечественной войны и женщин-героинь, знакомятся с историей создания советского Герба, различных наград нашей страны, с историей и традициями родного Ставрополья.

Руководитель кружка проводит с ними беседы о молодежных организациях социалистических стран, о создании Советского государства, о видных деятелях международного рабочего движения и многом другом. Потому многолюдно всегда на занятиях клуба интернациональной дружбы, что ребятам здесь интересно, много нового и полезного узнают они.

И. СОКОЛОВ,
рабкор.

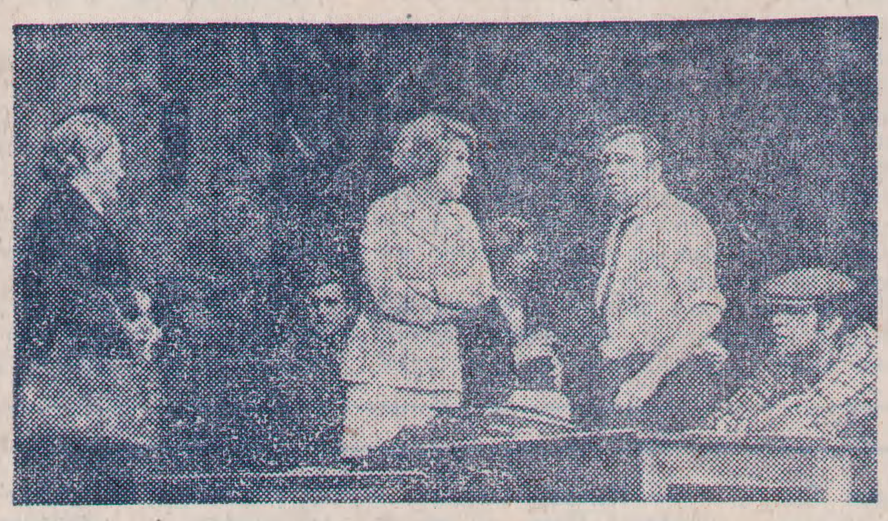

Московский театр сатиры показал премьеру новой пьесы Михаила Рощина «Ремонт». Персонажи комедии — жильцы одного дома. Пьеса поднимает вопросы быта, взаимоотношений между людьми.

Постановщик спектакля — народный артист СССР В. Плучек. На снимке: сцена из спектакля.

Фото М. Строкова (Фотохроника ТАСС)

Редактор Г. Балмаков.

20 декабря в помещении редакции газеты «Звезда Прикубанья»
СОСТОИТСЯ ЗАНЯТИЕ
школы рабочих и сельских корреспондентов. Начало в 14 часов.
Приглашаются все желающие.

КОЧУБЕЕВСКИЙ ЗАВОД «АВТОСПЕЦОБОРУДОВАНИЕ»
ПРИГЛАШАЕТ
на постоянную работу **токарей для работы на винторезных станках, токарей для работы на полуавтоматах, заливщиков металла, шихтовщиков, формовщиков, слесарей по ремонту промышленного оборудования, крановщика мостового крана, слесарей-инструментальщиков, электромонтеров-ремонтников, шоферов, каменщиков, плотников, штукатуров, механика гаража, подсобных рабочих.**
Лица, не имеющие профессии, принимаются учениками в порядке индивидуального и группового обучения.
25—25

КОЧУБЕЕВСКИЙ КОМБИНАТ ПРОИЗВОДСТВЕННЫХ ПРЕДПРИЯТИЙ
РЕАЛИЗУЕТ
организациям и промышленным предприятиям **щебень фракции 15х25 миллиметров, обрезную и необрезную доску и обапол.**
Обращаться по адресу: с. Кочубеевское, ул. Торговая, комбинат производственных предприятий. Телефон 2-01.
4—4

КОЧУБЕЕВСКОМУ РСУ
ТРЕБУЮТСЯ
плотники и автослесари.
Обращаться по адресу: ул. Омельянюка, 2.
3—1

КИНОТЕАТРУ «СПУТНИК»
ТРЕБУЕТСЯ ХУДОЖНИК.
Оплата согласно штатному расписанию.
2—2

КОЧУБЕЕВСКОМУ АТП
СРОЧНО ТРЕБУЮТСЯ
на постоянную работу **начальник ОТК, инженер по технике безопасности, мойщик автобусов.**
3—3

СПМК-854
ТРЕБУЮТСЯ
тракторист на «К-700», шоферы 2 и 3 класса со сдельной оплатой труда.
Обращаться по адресу: ул. Торговая (за КПП).
3—3

К СВЕДЕНИЮ НАСЕЛЕНИЯ РАЙОНА!
Для обеспечения населения индивидуальными средствами защиты от ОМП
ОРГАНИЗОВАНА ПРОДАЖА
респираторов в отделе хозтоваров Кочубеевского райуниверсама.
Респиратор «Р-2» — эффективное средство защиты людей от воздействия радиоактивных веществ и бактериальных средств. Цена респиратора «Р-2» 88 копеек.
ГРАЖДАНЕ! ПРИОБРЕТАЙТЕ РЕСПИРАТОРЫ.
Правление райпо.
3—1

На голубом экране

ПОНЕДЕЛЬНИК, 15 декабря

9-00 — Новости. 9-10 — Утренняя гимнастика. 9-30 — Мультипликационный фильм «Кот Базилио и мышонок Пик». 9-40 — «В мире животных». 10-40 — «Клуб кинопутешествий». 14-30 — Программа документальных фильмов. 15-05 — «Героический 1905 год». К 70-летию Декабрьского вооруженного восстания. 15-35 — «Наш сад». 16-05 — Художественный фильм «Так рождается песня». 17-30 — «Приходи, сказка!». 18-00 — Ставрополье: день за днем. 18-15 — «Ученые советуют». «Как готовить корма к скармливанию». 18-30 — «Навстречу XXV съезду КПСС». Соревнуются трудящиеся Ташкентской области. 19-15 — «Три вопроса, три ответа». Передача на атеистические темы. 20-00 — «Навстречу 130-летию краевого ордена «Знак Почета» драматического театра имени М. Ю. Лермонтова». 20-30 — Ставропольская городская партийная конференция. 21-00 — «Время». 21-30— Программа мультфильмов для взрослых. 21-55 — «Поет Карел Готт». По окончании — новости.

ВТОРНИК, 16 декабря

9-00 — Новости. 9-10 — Утренняя гимнастика. 9-30 — Мультфильм «Король и дыня». 9-45 — Страницы писателя Ю. Бондарева. 10-45 — «Поет Карел Готт». 14-35 — Программа документальных фильмов телестудий страны. 15-25 — «Мы знакомимся с природой». 15-50 — Беседы о морали и праве. 16-20—А. С. Пушкин. «Письма, воспоминания, стихотворения». 17-00 — «Узоры». 17-30— «Школа юного хлебороба». 18-00—Ставрополье спортивное. 18-15 — «Подвиг». 18-45 — «Поет М. Пальм». 19-00—«От съезда к съезду». Советский Азербайджан. 21-00 — «Время». 21-30 — «Телевидение-76». Разговор со зрителем. 22-45 — «Музыкальный абонемент». Русские романсы в исполнении Е. Нестеренко. По окончании—новости.

СРЕДА, 17 декабря

9-00 — Новости. 9-10 — Утренняя гимнастика. 9-30 — «Испытай себя». 10-45 — «Узоры». 11-15 — «Поет М. Пальм». 14-25 — «Открытие Ямала». Телевизионный документальный фильм. 14-55 — «Встреча с писательницей З. Воскресенской». 15-25 — «Фильм—детям». Художественный фильм «Пятнадцатилетний капитан». 16-45 — «Наука сегодня». Передача из Ленинграда. 17-15 — «Отзовитесь, горнисты!» 18-00 — Новости Ставрополья. 18-15 — «Разговор по душам». 18-30 — «Поговорим о вашем здоровье». 19-00 — Литературные встречи. 19-30 — Международный турнир по хоккею на приз газеты «Известия». Сборная СССР — сборная Финляндии (Интервидение). 1-й и 2-й периоды. Трансляция из Дворца спорта Центрального стадиона имени В. И. Ленина. В перерыве — тираж «Спортлото». 21-00 — «Время». 21-30 — Международный турнир по хоккею на приз газеты «Известия». Сборная СССР — Сборная Финляндии. 3-й период. 22-05 — «Ваше мнение». К 60-летию Г. Свиридова. По окончании — новости.

ЧЕТВЕРГ, 18 декабря

9-00 — Новости. 9-10 — Утренняя гимнастика. 9-30 — «Творчество народов мира». 10-00 — «Отзовитесь, горнисты!» 10-45 — «Ваше мнение». К 60-летию Г. Свиридова. 14-30 — Документальные фильмы — призеры VI Всесоюзного фестиваля телевизионных фильмов. 15-15 — «Слово — ученому». 15-30 — А. П. Чехов «Хамелеон». 15-55 — «Содружество социалистических стран». Монгольская Народная Республика. 16-25 — «Шахматная школа». 16-55 — Концерт народного ансамбля «Сокол» города Белгорода. 17-15 — Встреча юнкоров телестудии «Орленок» с Героем Советского Союза, генерал-полковником Н. М. Хлебниковым. 18-00 — Новости Ставрополья. 18-15 — «Ленинский университет миллионов». «Экономический прогресс и рост международного авторитета стран социалистического содружества». 18-45 — «Народный контроль действует». 19-30 — Международный турнир по хоккею на приз газеты «Известия». Сборная ЧССР — сборная Швеции. 1-й и 2-й периоды. Трансляция из Дворца спорта Центрального стадиона имени В. И. Ленина. 21-00 — «Время». 21-30 — Международный турнир по хоккею на приз газеты «Известия». Сборная ЧССР — сборная Швеции. 3-й период. 22-05 — Почтовое отделение «Программы-7». 23-05 — Новости.

ПЯТНИЦА, 19 декабря

9-00 — Новости. 9-10 — Утренняя гимнастика. 9-30 — Мультфильм «Заколдованный мальчик». 10-15 — М. Твен. «Человек, который совратил Гедлиберг». Телевизионный спектакль. 14-30 — Программа документальных фильмов. 15-10 — «Основы советского законодательства». «Органы государственной власти и управления в СССР». Передача 2-я. 15-40 — Концерт камерного оркестра Азербайджанского телевидения и радио. 16-05 — «Экранизация литературных произведений». Художественный фильм «Как поссорились Иван Иванович с Иваном Никифоровичем». 17-15 —«Один за всех, все за одного». Передача из Ленинграда. 18-00 — Новости Ставрополья. 18-15 — «Веселые нотки». 18-30—«Мы строим БАМ». 18-55 — «Дневник предсъездовского социалистического соревнования». «Восемнадцатая стахановская декада». 19-10 — Киножурнал «Северный Кавказ». 19-20 —«К итогам работы декабрьского Пленума ЦК КПСС». Комментарий доктора экономических наук Б. Я. Гершковича. 19-55 — «Соломенная шляпка». Телевизионный художественный фильм, 1-я серия. 21-00 — «Время». 21-30—«Соломенная шляпка». Телевизионный художественный фильм, 2-я серия. 22-35 — Чемпионат СССР по баскетболу. Женщины. Передача из Вильнюса (Интервидение). По окончании — новости.

СУББОТА, 20 декабря

9-00 — Новости. 9-10 — Утренняя гимнастика. 9-30 — «Приходи, сказка!» 10--00 — «Для вас, родители». 10-30— Музыкальная программа «Утренняя почта». 11-00 — «Красная Пресня». К 70-летию Декабрьского вооруженного восстания в Москве. 12-00 — «Курортные ресурсы? — Они есть, они рядом». 12-35 — «Здоровье». 13-05 — «Цемент». Телевизионный художественный фильм из цикла «Люди Страны Советов», 1-я серия. 14-25—Международный турнир по хоккею на приз газеты «Известия». Сборная Финляндия — сборная ЧССР. 3-й период. Трансляция из Дворца спорта Центрального стадиона имени В. И. Ленина (Интервидение). 15-15 — «Движение без опасности». 15-45 — Телевизионный фильм «Две судьбы». 16-00 — «На курортах Ставрополья». 16-15 — «6-й Всесоюзный...» К итогам Тбилисского фестиваля телевизионных фильмов. 17-00 — «Очевидное—невероятное». 18-00 — Международный турнир по хоккею на приз газеты «Известия». Сборная Швеция—сборная СССР. (Интервидение). В перерыве — новости, мультфильм. 20-15 — Праздник энергетиков. 21-00 — «Время». 21-30 — Телевизионный театр миниатюр «13 стульев». 22-45 — Чемпионат СССР по баскетболу. Женщины. Передача из Вильнюса.

НАШ АДРЕС: с. Кочубеевское, Ставропольского края, улица имени Октябрьской революции, № 47. Телефоны: редактора — 3-09, зам. редактора — 6-38, отдела сельского хозяйства — 4-09, отв. секретаря и корректора — 3-79, отдела писем — 2-44, бухгалтерии — 4-86, радиовещания — 5-05, типографии—5-49.
Набрана и отматрицирована в Кочубеевской типографии, отпечатана в Невинномысской типографии.
Тираж 11225. Газета выходит по вторникам, четвергам и субботам. Заказ № 4998