ПРОЛЕТАРИИ ВСЕХ СТРАН, СОЕДИНЯЙТЕСЬ!

# ЗВЕЗДА ПРИКУБАНЬЯ

Орган Кочубеевского районного комитета КПСС, районного Совета депутатов трудящихся Ставропольского края

Год издания 13-й

ВТОРНИК

№ 118 (2519)

16 декабря 1975

Цена 2 коп.

**Центральный Комитет КПСС одобрил проект ЦК КПСС к XXV съезду Коммунистической партии Советского Союза.**

**«Основные направления развития народного хозяйства СССР на 1976—1980 годы». Центральный Комитет КПСС постановил опубликовать проект ЦК КПСС.**

**«Основные направления развития народного хозяйства СССР на 1976—1980 годы» и провести обсуждение его в партийных организациях, на собраниях трудящихся и в печати.**

# Постановление ЦК КПСС

## О проекте ЦК КПСС к XXV съезду Коммунистической партии Советского Союза „Основные направления развития народного хозяйства СССР на 1976-1980 годы„

**1. Одобрить проект ЦК КПСС к XXV съезду партии «Основные направления развития народного хозяйства СССР на 1976—1980 годы».**

**2. Опубликовать в печати проект ЦК КПСС «Основные направления развития народного хозяйства СССР на 1976—1980 годы» 14 декабря 1975 года.**

**3. Провести обсуждение проекта «Основные направления развития народного хозяйства СССР на 1976—1980 годы» в партийных организациях, на собраниях трудящихся и в печати.**

Генеральный секретарь ЦК КПСС Л. И. Брежнев.

# НОВЫЙ ВАЖНЫЙ ЭТАП СТРОИТЕЛЬСТВА КОММУНИЗМА

В монолитном единстве наша партия и народ идут навстречу XXV съезду КПСС. Подготовка к этому большому историческому событию вступила в новую важную фазу. Вчера опубликованы Постановление Центрального Комитета КПСС о проекте ЦК КПСС к XXV съезду Коммунистической партии Советского Союза «Основные направления развития народного хозяйства СССР на 1976—1980 годы» и сам проект. ЦК постановил провести его обсуждение в партийных организациях, на собраниях трудящихся и в печати.

Этот глубоко научный, всесторонне разработанный и обоснованный документ имеет огромное значение. Воплощая в себе ленинскую генеральную линию партии, принципиальные установки ее экономической политики на современном этапе, он содержит развернутую реалистическую программу дальнейшего прогресса страны, полностью отвечающую коренным жизненным интересам народа. Перспективы ближайшего пятилетия намечены на основе марксистско-ленинского анализа достигнутого уровня развития производительных сил и назревших потребностей нашего социалистического общества.

Можно с уверенностью сказать, — говорил в речи перед трудящимися Бауманского избирательного округа столицы Генеральный секретарь ЦК КПСС товарищ Л. И. Брежнев, — что предстоящий съезд наметит новые важные рубежи на пути к великим целям, за которые борется наша партия, достижению которых мы отдаем все свои силы». Эти рубежи ясно очерчены в проекте основных направлений развития народного хозяйства на 1976—1980 годы.

Необходимые условия для решения новых, более крупных задач в соответствии с долговременной социально-экономической политикой партии созданы в годы девятой пятилетки, когда наша Родина продвинулась вперед на всех направлениях коммунистического созидания. Осуществляя решения XXIV съезда КПСС, советский народ под руководством ленинской партии добился значительного роста экономической мощи и научно-технического потенциала страны, повышения эффективности общественного производства. Обеспечен дальнейший подъем жизненного уровня трудящихся. С ростом производительных сил совершенствовались социалистические производственные отношения и социальная структура общества. Еще более упрочилось его идейно-политическое единство, нерушимое содружество народов нашей многонациональной Отчизны. В результате крупных успехов во внешней политике, в реализации Программы мира, разработанной XXIV съездом партии, укрепились международные позиции Советского Союза, его сотрудничество с братскими социалистическими странами. Таким образом, построенное в СССР развитое социалистическое общество вновь продемонстрировало свои огромные возможности и преимущества.

Определяя основные направления развития народного хозяйства на 1976—1980 годы, Коммунистическая партия опирается на достигнутые успехи и растущую творческую активность масс. В проекте ЦК КПСС десятая пятилетка характеризуется как новый важный этап в создании материально-технической базы коммунизма, совершенствовании общественных отношений и формировании нового человека, развитии социалистического образа жизни. Это период усиления интенсификации общественного производства, более полного использования возможностей народного хозяйства для приумножения национального богатства, укрепления экономического могущества и обороноспособности страны. «Главная задача десятой пятилетки состоит в последовательном осуществлении курса Коммунистической партии на подъем материального и культурного уровня жизни народа на основе динамичного и пропорционального развития общественного производства и повышения его эффективности, ускорения научно-технического прогресса, роста производительности труда, всемерного улучшения качества работы во всех звеньях народного хозяйства», указывается в проекте ЦК КПСС к XXV съезду партии.

Исходя из этого, партия считает необходимым: обеспечить устойчивый рост и совершенствование структуры общественного производства; осуществить систему мер по дальнейшему повышению народного благосостояния; обеспечить всемерный рост эффективности и интенсификацию общественного производства, усилить режим экономии в народном хозяйстве; ускорить темпы научно-технического прогресса; совершенствовать управление народным хозяйством; разрабатывать и осуществлять мероприятия по охране окружающей среды, рациональному использованию и воспроизводству природных ресурсов; последовательно развивать и углублять всесторонне сотрудничество с социалистическими странами, способствовать укреплению мировой системы социализма.

В документе Центрального Комитета КПСС указаны конкретные пути достижения этих целей. Он определяет направления развития, задачи отраслей экономики страны и хозяйства союзных республик, дальнейшего улучшения жизни трудящихся, размещения производительных сил, расширения внешних экономических связей Советского Союза.

Успешное достижение намеченных рубежей зависит прежде всего от производительности труда. Партия сосредоточивает особое внимание на ускорение ее роста — решающем условии развития производства и подъема народного благосостояния. 85—90 процентов прироста национального дохода будет получено за счет повышения производительности труда. В промышленности она должна увеличиться на 30—34 процента, в сельском хозяйстве — на 27—30 процентов, в строительстве — на 29—32 процента, на железнодорожном транспорте — на 18—20 процентов.

На основе улучшения качественных показателей планируется дальнейшее развитие всей нашей экономики. Основная задача ее ведущей силы — социалистической индустрии состоит в том, чтобы более полно удовлетворить потребности народного хозяйства и населения в высококачественной продукции, обеспечить техническое перевооружение и интенсификацию производства во всех отраслях. Выпуск промышленной продукции прибавится за пятилетие на 35—39 процентов, в том числе средств производства на 38—42 процента и предметов потребления на 30—32 процента. Основные производственные фонды увеличатся в 1,4 раза при последовательном повышении доли их активной части — машин и оборудования. О масштабах роста красноречиво говорят цифры: в 1980 году выработка электроэнергии достигнет 1340—1380 миллиардов киловатт-часов, добыча нефти, включая газовый конденсат, будет доведена до 620—640 миллионов тонн и угля до 790—810 миллионов тонн, выплавка стали до 160—170 миллионов тонн, производство тканей до 12,5—13,1 миллиарда квадратных метров и трикотажных изделий до 1800—1900 миллионов штук.

Важное значение придается совершенствованию структуры промышленности, ее топливно-энергетического баланса, повышению доли отраслей, в наибольшей мере определяющих технический прогресс — машиностроения, химической и нефтехимической индустрии, электроэнергетики. Предусмотрены расширение производства прогрессивных, экономических видов машин, оборудования и приборов, систематическое обновление продукции, подъем ее технического уровня и качества, улучшение эксплуатационных и потребительских свойств изделий. Предстоит продолжить концентрацию производства, усилить его специализацию, широко внедрять прогрессивные технологические процессы, передовые методы организации труда и производства, усилить требование к соблюдению технологической дисциплины.

Новый этап в строительстве материально-технической базы коммунизма предполагает органическое сочетание интенсивного развития индустрии с непрерывным подъемом сельского хозяйства. Главное для этой важной отрасли на будущее пятилетие — обеспечить дальнейший рост и большую устойчивость производства, всемерное повышение эффективности земледелия в животноводстве в целях более полного удовлетворения потребностей населения в продуктах питания и промышленности в сырье, создания необходимых государственных резервов сельскохозяйственной продукции. Среднегодовой объем производства этой продукции **намечено** увеличить на 14—17 процентов. Среднегодовой валовой сбор зерна предстоит довести до 215—220 миллионов тонн, хлопка-сырца не менее чем до 9 миллионов тонн, сахарной свеклы до 95—98 миллионов тонн, производство мяса до 15—15,6 миллиона тонн, молока до 94—96 миллионов тонн, яиц до 58—61 миллиарда штук.

Достижению таких высоких показателей будут способствовать крупные меры по интенсификации сельского хозяйства, укреплению его материально-технической базы. Речь идет прежде всего о расширении комплексной механизации и автоматизации производственных процессов, химизации сельского хозяйства и мелиорации земель, внедрении достижений науки, техники и передового опыта. В проекте ЦК КПСС большое внимание уделяется дальнейшей специализации и концентрации сельскохозяйственного производства на базе межхозяйственной кооперации, созданию аграрно-промышленных объединений и предприятий, улучшению размещения сельскохозяйственного производства, причем подчеркивается необходимость обеспечить высокие темпы его развития в Нечерноземной зоне РСФСР. В сельское хозяйство будут направлены огромные капиталовложения — свыше ста семидесяти миллиардов рублей. Колхозы и совхозы получат 1900 тысяч тракторов, 1350 тысяч грузовых автомобилей, 538 тысяч зерноуборочных комбайнов, большое количество других машин и орудий, минеральных удобрений, химических кормовых добавок и средств защиты растений.

В интересах народа, более полного и своевременного удовлетворения потребностей промышленности, сельского хозяйства, всей социалистической экономики и населения намечается существенное повышение мощности и качества работы транспорта, а также улучшение транспортных связей между экономическими районами страны.

Масштабы и темпы нашего экономического развития во многом определяются темпами и качеством капитального строительства, эффективностью капитальных вложений. Они возрастут за пятилетие на 24—26 процентов. Рациональное использование этих громадных средств, обеспечение дальнейшего наращивания и качественного совершенствования основных фондов, быстрейшего ввода в действие и освоения новых производственных мощностей, существенного сокращения сроков и снижения стоимости строительства — такова задача, которую выдвигает партия. Для успешного ее решения необходимы концентрация капитальных вложений, материальных и трудовых ресурсов, повышение уровня индустриализации, улучшение планирования и организации строительного производства.

Предусмотренный на пятилетку рост производительных сил страны требует лучшего их размещения. Большое значение придается наращиванию экономического потенциала восточных районов

(Окончание на 3 стр.).

## По родной стране

# БЕРЕЖЛИВОСТЬ— ЧЕРТА ХАРАКТЕРА

В НЕДРАХ нашей страны есть многие виды полезных ископаемых. Добывающие отрасли промышленности надежно обеспечивают народное хозяйство топливом, металлическими рудами, лесом и другими исходными материалами, из которых и с помощью которых делают и сложные машины, и детские игрушки. Значительную помощь в обеспечении сырьем и энергетическими ресурсами Советский Союз оказывает братским странам социализма.

Добывающие отрасли промышленности — нефтяная, газовая, угольная, горнорудная и другие составляют гордость отечественной индустрии. Однако — и это отмечалось на XXIV съезде КПСС— нельзя забывать, что на единицу произведенной продукции они в сравнении с обрабатывающей промышленностью затрачивают значительно больше живого труда и капиталовложений. Вот почему добиваться экономии сырья в обрабатывающей промышленности гораздо выгоднее, чем эти же количества сырья дополнительно производить. Экономисты подсчитали, что снижение материалоемкости выпускаемой в стране продукции только на один процент равнозначно росту национального дохода на 4 миллиарда рублей!

Экономию сырья и материалов, снижение материалоемкости изделий XXIV съезд КПСС признал делом поистине государственного значения.

Многое сделали участники Всесоюзного общественного смотра использования резервов производства и режима экономии. Значение этого смотра трудно переоценить. Его участники за четыре минувших года внесли 19,5 миллиона предложений, направленных на совершенствование хозяйственно-производственной деятельности заводов и фабрик, шахт и строек. В итоге удалось сберечь почти 30 миллиардов киловатт-часов электроэнергии, более 14 миллионов тонн условного топлива, 2,8 миллиона тонн металлов, 3 миллиона тонн цемента.

Выгодность бережного отношения к сырьевым и энергетическим ресурсам не нужно доказывать. Это само собой разумеется. И тем не менее режим экономии проводится не везде и не всегда. В некоторых отраслях по-прежнему велики отходы черных металлов. В машиностроении за пятилетку они практически не снизились, хотя металлоемкость большинства изделий стала заметно меньше. В промышленности стройматериалов каждое четвертое предприятие превышает установленные нормы расхода топлива. Далеко не всегда по-хозяйски относятся к горюче-смазочным материалам на селе. Здесь допускают потери уже готовой продукции, в частности, минеральных удобрений, не соблюдают порой правил хранения техники в зимнее время.

Бережливость стала чертой характера передовиков социалистического соревнования. Она должна стать чертой характера каждого труженика, имеющего дело с материальными ценностями. Именно бережливость сегодня во многом определяет темпы ускорения роста нашей экономики и нашего благосостояния.

**В. БЕЛЯЕВ,**
**обозреватель ТАСС.**

## Соревнованию— размах и эффективность

# МОГУЧЕЕ СРЕДСТВО

**(Окончание. Начало в № 146).**

Как известно, соцсоревнование осуществляется с помощью организационных, экономических и воспитательных методов, которые используют комплексно в различных соотношениях в зависимости от конкретной ситуации.

Эта работа начинается с разработки условий соревнования и социалистических обязательств. Практически условия и соцобязательства есть у всех предприятий и организаций. Но как они выглядят? Многие из них составляются без учета накопленного опыта и задач, стоящих перед коллективом, не все пункты конкретны и точны.

Так, например, в принятых на 1975 год коллективом райбыткомбината обязательствах говорится: «Добиться повышения эффективности действующих и освоения вновь вводимых производственных мощностей, обеспечить рациональное использование материальных ресурсов» и «Уделять внимание улучшению труда на производстве, проводить оздоровительные мероприятия среди рабочих». Межрайгаз: «Снизить число аварийных заявок», «Постоянно совершенствовать развитие движения за коммунистическое отношение к труду». Районный узел связи: «Снизить процент замедления телеграмм на передаче против 1974 года». Комментарии здесь излишни.

Руководители и специалисты, оказывая практическую помощь в разработке обязательств, должны учитывать, что при этом важна именно помощь сверху. А что можно сказать о соревновании в МПМК, если там постоянно действующие производственные совещания не работают? Социалистическое соревнование организовано формально, его итоги подводятся поквартально, «кабинетно», гласности соревнования нет.

Эта работа неплохо поставлена лишь на Октябрьском ремзаводе, в совхозах «Восход», «Правокубанский», в колхозе имени Октябрьской революции.

Чтобы выполнить социалистические обязательства, необходимы организационно - технические и экономические условия для высокопроизводительного труда, позволяющие каждому трудящемуся выполнить принятые обязательства, наиболее полно проявить свои способности, инициативу. Но о каких условиях можно говорить, например, в совхозе «Кочубеевский», где нарушен установленный порядок по заключению коллективного договора на 1975 год?

В совхозах «Кочубеевский» и «Беломечетский» на низком уровне проведена работа по переводу на новые условия труда рабочих и служащих. На заводе «Автоспецоборудование» многие участки и отделения расположены в ветхих, неприспособленных помещениях. На этих участках отмечается резкий недостаток производственных площадей. В некоторых из них отсутствует вентиляция, и создать ее в существующих помещениях из-за неудовлетворительного технического состояния не предоставляется возможным. На Ивановском пенькозаводе очень медленно решается вопрос с реконструкцией вентиляции.

Сдерживающим фактором развития трудовой активности людей выступает недостаточная их информированность об условиях соревнования.

Важнейшее значение имеет правильное сочетание материального и морального поощрения участников соревнования. Очень часто преобладают материальные стимулы, иногда за основу берут производственные показатели без учета социальных и морально-этических факторов. Не учитывается, например, содержание рабочего места, его санитарное состояние, соблюдение правил личной гигиены, дисциплинированность, поведение в быту, выполнение прочих обязанностей.

В общем и целом мы неплохо используем такие общепринятые формы и методы изучения и распространения передового опыта, как семинары, совещания, школы передового опыта, конкурсы по профессиям, хотя эта работа и требует дальнейшего развития. Необходимо шире распространять опыт новаторов производства, наставников молодежи, ветеранов труда, прогрессивные формы управления и организации труда во всех областях хозяйственного и культурного строительства.

Дальнейшее развитие социалистического соревнования, степень его воздействия на решение хозяйственных и социально-политических задач во многом зависит от того, насколько тесным будет сотрудничество между всеми организациями, участвующими в руководстве и управлении соревнованием.

**В. СЕРДЮКОВ,**
**председатель райсовпрофа.**

**Мастером ремонта и настройки топливной аппаратуры тракторов слыве: в центральных мастерских колхоза имени Октя ской революции коммунист Василий Михайлович Зормонтов (на снимке). 20—25 аппаратов ежемесячно возвращает в строй опытный наладчик.**

Фото П. Брязгуна.

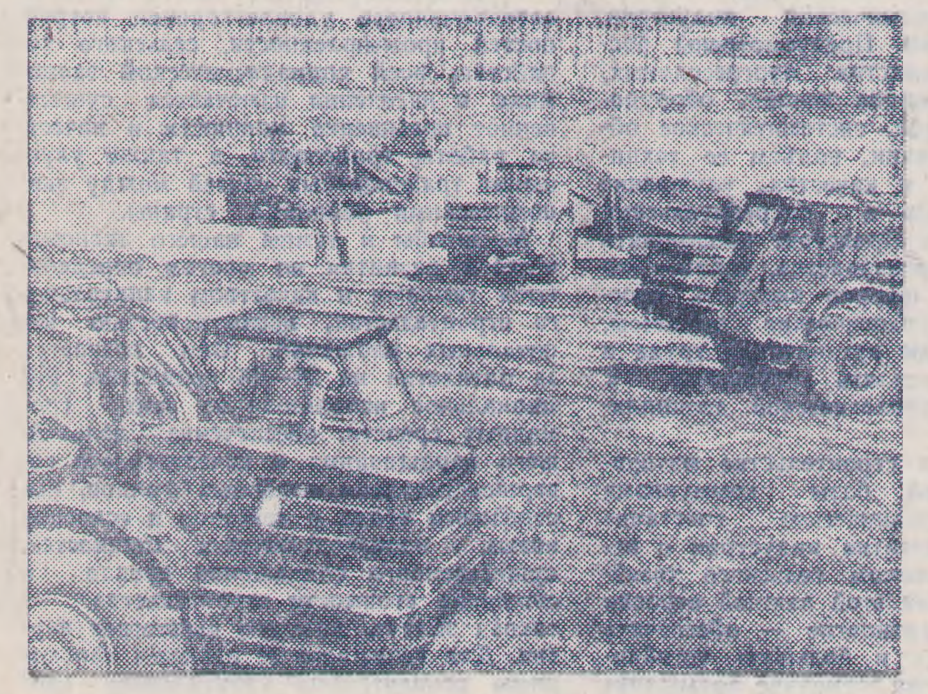

**ТОЛЬЯТТИ. В окрестностях этого волжского города развернулось строительство гигантского комбината плодородия — Тольяттинского азотного завода.**

**Предприятие будет производить аммиачные удобрения.**

**К концу десятой пятилетки этот гигант большой химии вступит в строй.**

**НА СНИМКЕ: на строительной площадке.**

Фото Ю. Белозерова. (Фотохроника ТАСС).

# Встретить достойно

Коллектив крупоцеха Кочубеевского комбината хлебопродуктов, возглавляемый Юрием Васильевичем Малько, не раз становился победителем социалистического соревнования. Когда подвели итоги соревнования за одиннадцать месяцев нынешнего года, оказалось, что вперед вновь вышел ударный цех. За это время здесь выработано 3599 тонн крупы, что на 399 тонн больше плана. На 4,2 процента перевыполнен план реализации продукции.

Уверенно идут к финишу года и работники комбицеха под руководством Ивана Ивановича Раздишевского. За одиннадцать месяцев они произвели 28936 тонн комбикорма, валовой продукции выпущено на 1578 тысяч рублей, или 104,9 процента.

Не хуже показатели и у работников кукурузокалибровочного цеха (начальник Дмитрий Григорьевич Маслаков), занимающего в предсъездовском соревновании третье место. Каждый работник и этих цехов, и всего нашего комбината делает все возможное, чтобы встретить XXV съезд КПСС достойно.

**И. ДОБИКОВА,**
**экономист комбината.**

## *Вести из сельских Советов*

# СВЯЗЬ С ОБЩЕСТВЕННОСТЬЮ

На своем очередном заседании исполнительный комитет Кочубеевского сельского Совета заслушал отчет о работе участковых инспекторов милиции. В целом одобрив их деятельность, исполком отметил недостаточно тесную связь инспекторов с депутатами сельского Совета, с общественными организациями: уличными комитетами, женсоветами и другими.

Выступившие на заседании члены исполкома Л. С. Петунина, И. Н. Дуганец и другие говорили о том, что еще велико число проживающих на территории сельского Совета подростков, совершающих правонарушения и состоящих на учете в детской комнате милиции.

Поэтому и в решении, принятом исполкомом, подчеркивается необходимость привлекать к работе с несовершеннолетними депутатов сельского Совета, самодеятельные общественные организации, в частности — советы по борьбе с правонарушениями, созданные на предприятиях и в учреждениях.

На этом же заседании рассматривался вопрос о выполнении депутатами сельского Совета наказов избирателей. Отмечено, что из 24 наказов, данных кандидатам в депутаты, на конец ноября выполнено уже девять, то есть, практически решены почти все вопросы, которые были намечены на нынешний год. Деятельность депутатов сельсовета признана хорошей.

## НАМ ОТВЕЧАЮТ

# ТЕПЛО И УЮТНО

Житель города Нальчика, приехав в станицу Беломечетскую к своим фронтовым друзьям, обратил внимание, что здание местного отделения связи не отапливается, в нем мерзнут и работники, и посетители. Об этом он и рассказал в своем письме в редакцию.

Ответила на письмо начальник Кочубеевского узла связи Т. В. Бурдукевич: **«В настоящее время в Беломечетском отделении связи подключен газ, там сейчас тепло и уютно».**

# НОВЫЙ ВАЖНЫЙ ЭТАП СТРОИТЕЛЬСТВА КОММУНИЗМА

(Окончание. Нач. на 1 стр.).

и повышению в общесоюзном производстве промышленной продукции. Будет обеспечен новый подъем экономики всех союзных и автономных республик и экономических районов, автономных областей и национальных округов.

В неразрывной связи с плановыми заданиями проект ЦК КПСС определяет дальнейшее повышение роли советской науки в исследовании закономерностей природы и общества, ее вклада в общее дело строительства материально-технической базы коммунизма, ускорения научно-технического прогресса и роста эффективности производства, повышения благосостояния и культуры трудящихся формирования их коммунистического мировоззрения. Он сосредоточивает внимание ученых на важнейших проблемах научно-технического и социального прогресса, от решения которых в наибольшей степени зависит успешное развитие экономики, культуры и самой науки.

Все, что намечает партия на будущее, как и то, что она предпринимает сегодня, делается для советских людей, ради их блага и счастья. На базе роста экономики и повышения эффективности производства в десятой пятилетке предстоит обеспечить более полное удовлетворение возрастающих материальных и духовных потребностей трудящихся. Реальные доходы на душу населения увеличатся на 20—22 процента. Средняя заработная плата рабочих и служащих возрастет на 16—18 процентов и будет доведена к концу пятилетки не менее чем до 170 рублей в месяц, доходы колхозников от общественного хозяйства колхозов поднимутся в среднем на 24—27 процентов. Наряду с этим население получит на 28—30 процентов больше выплат и льгот из общественных фондов потребления. Одно из важнейших направлений улучшения жизни народа — осуществление в больших масштабах жилищного строительства и повышение качества жилищ.

Большое место в социальной программе партии занимают мероприятия, направленные на создание наиболее благоприятных условий для труда и отдыха советских людей, роста их образовательного и культурно-технического уровня, охраны здоровья, воспитания детей, последовательного сближения уровня благосостояния и культуры различных социальных групп, жителей города и деревни. Получит дальнейшее развитие система народного образования. Будут построены новые общеобразовательные школы не менее чем на 7 миллионов ученических мест, расширена сеть профессионально-технических училищ, которые подготовят примерно 11 миллионов квалифицированных рабочих; свыше девяти с половиной миллионов специалистов выпустят высшие и средние специальные учебные заведения. Предстоит многое сделать для дальнейшего повышения роли социалистической культуры и искусства в идейно-политическом, нравственном и эстетическом воспитании трудящихся, формировании их духовных запросов.

Рост экономического могущества страны, намечаемый нашей партией на пятилетие, еще выше поднимет роль и авторитет Советского Союза на международной арене. Это будет способствовать всестороннему развитию хозяйственных и научно-технических связей с зарубежными государствами. Партия обращает особое внимание на расширение и углубление сотрудничества с социалистическими странами, выполнение мероприятий, предусмотренных Комплексной программой социалистической экономической интеграции, и согласованного плана многосторонних интеграционных мероприятий стран — членов СЭВ.

Проект ЦК КПСС к XXV съезду Коммунистической партии Советского Союза «Основные направления развития народного хозяйства СССР на 1976—1980 годы» раскрывает перед страной новые горизонты, вдохновляющие перспективы. Обсуждение проекта в партийных организациях, на собраниях трудящихся и в печати начинается в атмосфере всеобщего патриотического воодушевления. Нет сомнений, что это обсуждение вызовет новую волну политической и трудовой активности масс.

Советские люди хорошо сознают, что претворение в жизнь новых грандиозных задач потребует от них больших творческих усилий, самоотверженного созидательного труда. Партия призывает еще шире развернуть всенародное социалистическое соревнование за достижение высоких показателей в труде, выполнение народнохозяйственных планов, сделать все, чтобы десятая пятилетка стала пятилеткой эффективности, пятилеткой качества во имя дальнейшего расцвета нашей Родины и роста народного благосостояния. Это — дело чести всех и каждого!

Успешно завершая вахту девятого пятилетия, советский народ стремится достойно встретить XXV съезд КПСС. Вооруженные решениями декабрьского (1975 г.) Пленума ЦК КПСС и сессии Верховного Совета СССР, трудящиеся полны энергии для новых свершений, для выполнения и перевыполнения заданий первого года десятой пятилетки.

Партия неуклонно ведет нас верной дорогой, ленинским курсом. И с каждым шагом вперед все более крепнет и растет творческая мощь многомиллионной семьи тружеников нашего социалистического общества, их сплоченность вокруг Коммунистической партии, ее ленинского Центрального Комитета.

Под руководством партии Ленина — к новым победам в строительстве коммунизма!

(«Правда», 15 декабря 1975г.)

**Зима на фермах**

## Не досмотришь оком...

В НАЧАЛЕ лета, в пору большого молока работники третьей молочнотоварной фермы колхоза имени Ленина обратились ко всем животноводам Ставрополья с призывом развернуть соревнование за получение пуда молока от каждой коровы. Этот клич был широко подхвачен многими коллективами колхозов и совхозов края и нашего района.

Зачинатели добрых дел остались верны своему слову. Организовав бесперебойный зеленый конвейер, труженики фермы долгое время удерживали свои рубежи. С хорошим чувством вспоминают животноводы эти горячие дни. Оно и понятно, летом и погода благоприятствовала, и забот меньше по уходу за дойным стадом, находившимся в базах.

По-ударному работал весь коллектив и, тем не менее, здесь были свои маяки: Мария Федоровна Русинова, Александра Михайловна Пампурина и Антонина Петровна Ключкина обслуживали 60 коров. От каждой из них за одиннадцать месяцев надоили по 2600 килограммов молока. Это на 220 килограммов больше, чем планировалось на год.

Накануне 58-й годовщины Великого Октября колхоз выполнил пятилетку по закупкам молока. Еще раньше справились со своими обязательствами доярки этой фермы. В настоящее время на счету коллектива 585 тонн реализованной продукции, на 85 тонн больше годового задания. Глубокой осенью больше половины старых коров, продуктивность которых не сулит рекордов, перевели на другую ферму. На их место поставили 180 нетелей. За ними закрепили доярок, растел начнется в январе будущего года. Из оставшихся здесь 132 коров доятся только 38, остальные в запуске. Суточные удои от коровы превышают 8 килограммов.

Сейчас животноводы несут трудовую вахту в честь XXV съезда партии. К его открытию они обещают дать 30 тонн сверхплановой продукции.

Все, что достигнуто коллективом заслуживает похвалы. Но это отнюдь не должно служить поводом для благодушия, самоуспокоения. На пороге десятая пятилетка, которая станет пятилеткой высокой эффективности и качества.

В условиях нынешнего года заветренцы не смогли создать необходимый запас кормов на стойловый период. Вблизи фермы небольшой, на 764 тонны, силосный курган, а вместительная траншея для хранения сочного корма осталась не заполненной. По словам заведующего фермой А. Я. Черникова, основным кормом в рационе будет солома.

Поэтому сейчас в спешном порядке здесь закладывают соломонаж. В суточном рационе коров лишь 10 килограммов силоса. Но и при такой норме, по расчетам специалистов, его хватит ненадолго.

Сочный корм — лучший источник для получения молока. Скудные запасы силоса здесь пополняются свекловичным жомом. С Успенского сахарного завода его доставляют на ферму по 15—18 тонн в день. Расходуют сейчас и заготавливают впрок. О питательных достоинствах жома похвально отзываются животноводы. Но отношение к его хранению, прямо скажем, варварское. Сгружают жом недалеко от фермы, как попало. Тракторы ходят прямо по кургану, втаптывая серую массу в грязь, а по глубокой колее во все стороны растекаются питательные соки.

Смотришь на эту бесхозяйственность и невольно вспоминаешь апанасенковских колхозников. С каким героизмом они работали на заготовке корма! Несколько тонн жома свалено в облицованную траншею.

Чуть брызнет дождь, и потекли сюда ручьи настоенные на навозе. Может не видят этой бесхозяйственности колхозные специалисты? Ничего подобного.

— Ты на ферме хозяин, — говорят они А. Я. Черникову, — сам и управляйся.

Как известно, в этом месяце задействован новый ГОСТ. А что изменилось на ферме в смысле санитарной культуры? Да ничего.

Спецодежды дояркам не выдали, не изменилась методика мытья посуды, фильтрация молока, в неопрятном состоянии коровы. Территория фермы заросла навозом. В народе бытует пословица «не досмотришь оком, заплатишь боком». В данном случае, за бесхозяйственное хранение кормов заветренцам, наверное, придется расплачиваться молоком.

**П. МУСАТОВ,**
**наш корр.**

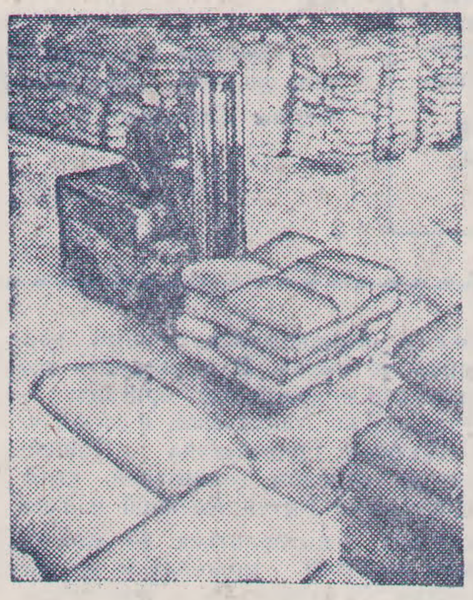

## Рубеж пятилетки взят

Новгородский химический комбинат имени 50-летия Великого Октября выполнил пятилетку по выпуску минеральных удобрений. Соревнуясь за достойную встречу XXVсъезда КПСС, химики обязались до конца года выработать сверх контрольных цифр пятилетнего плана 300 тысяч тонн минеральных удобрений.

На снимке: склад карбамида.

Фото А. Овчинникова (Фотохроника ТАСС)

*Вести из колхозов и совхозов*

## В ТЕПЛИЦАХ МЕЖДУРЕЧЬЯ

Уже второй год рабочие теплиц второй бригады совхоза «Междуреченский» выращивают овощи под двумя слоями полиэтиленовой пленки, образующими между собой 15—20 сантиметровый изолирующий слой воздуха. По два теплогенератора создают в теплицах благоприятный микроклимат. В теплице-рассаднице мы установили 30 тысяч горшков с высаженными в них семенами огурцов. Каждый из этих горшков лег в лунку обогретого тюка соломы

К открытию XXV съезда КПСС теплица-рассадница обеспечит остальные теплицы зеленой огуречной рассадой.

**Н. ШЕПЕЛЕВ,**
**Герой Социалистического труда, бригадир второй овощеводческой бригады.**

## ПЕРЕДОВИКИ РЕМОНТА ТЕХНИКИ

Много дел у работников ремонтных мастерских колхоза «Красная звезда». Взятые коллективом ремонтников социалистические обязательства в честь XXV съезда КПСС требуют повышенного напряжения сил и стараний каждого человека.

Среди соревнующихся за достойную встречу партсъезда высоких результатов в труде добивается бригада по ремонту сельхозмашин, возглавляемая Алексеем Кирилловичем Чемшитом. Газоэлектросварщик Иван Алексеевич Климов и токарь Константин Александрович Мироненко доводят дневную выработку до 130 процентов. В целом бригада выполняет сменные задания на 110 процентов.

**А. МЯЛЕНКО,**
**оператор-статистик колхоза «Красная звезда».**

## Впереди — слесари-наладчики

Успешно проходит ремонт техники в ремонтных мастерских и в отделениях совхоза «Кочубеевский». Встав на предсъездовскую трудовую вахту, ремонтники совхоза обязались завершить ремонт сельхозтехники и инвентаря для весенне-полевых работ к 23 февраля 1976 года. В мастерских ремонт организован бригадным методом.

В отделениях по 3—4 слесаря ремонтируют сельхозинвентарь. Наиболее высоких показателей в работе добиваются слесари-наладчики Петр Александрович Жуков из второго отделения и Михаил Алексеевич Гречкин из пятого. Дневные задания выполняются ими на 120—130 процентов. Качество ремонта в основном хорошее. Агроспециалисты хозяйства разрабатывают планы размещения яровых и кормовых культур. Предстоящая весна десятой пятилетки будет весной высокой агротехники.

**В. ШАБАНОВ,**
**главный инженер совхоза «Кочубеевский».**

*Интересный опыт*

# Служба настроения

В цехах Днепровского машиностроительного завода пользуется популярностью объявление, приглашающее звонить по телефону 05. Набрав номер, гласит оно, сообщите, в каком настроении потрудились вы вчера или сегодня. Если поработали с полной отдачей сил, скажите, благодаря кому и чему. И наоборот, кто или что помешали трудиться производительно, создали нервозную обстановку на рабочем месте, в кабинете руководителя, в столовой и т. д.

Авторы системы «Ваше настроение», направленной на совершенствование культуры управления производством, — сотрудники заводской лаборатории социологических исследований. Каждый сигнал, а набирается их за день несколько десятков, фиксируется на магнитофонной ленте. Затем «телефонную корреспонденцию» систематизируют и направляют тем, кто может решить затронутые проблемы. Партийный комитет и администрация предприятия обязали руководителей всех рангов в десятидневный срок информировать коллектив о принятых мерах — через местное радиовещание, стенную и многотиражную печать.

— Благодаря «телефону настроения» представилась возможность оперативно влиять на улучшение психологического климата на предприятии, — рассказывает секретарь партийного комитета завода В. Л. Бояр. — А настроение рабочего человека — один из решающих факторов повышения производительности труда. В том, что по итогам работы с начала года наш завод идет в первых рядах победителей социалистического соревнования в городе и отрасли, безусловно, есть заслуга и службы настроения.

Магнитофонная лента — бесстрастный, но красноречивый свидетель перемен, постоянно происходящих в заводском коллективе. Втрое за последнее время уменьшилось число сигналов о фактах нераспорядительности, волокиты, грубости. На смену им приходят дельные, глубоко продуманные предложения по совершенствованию социалистического соревнования, улучшению организации труда и отдыха днепропетровских машиностроителей.

**Г. ЦУРКАНОВ,**
**корр. ТАСС.**
Днепропетровск.

# ГОБЕЛЕН РОЖДАЕТСЯ ВНОВЬ

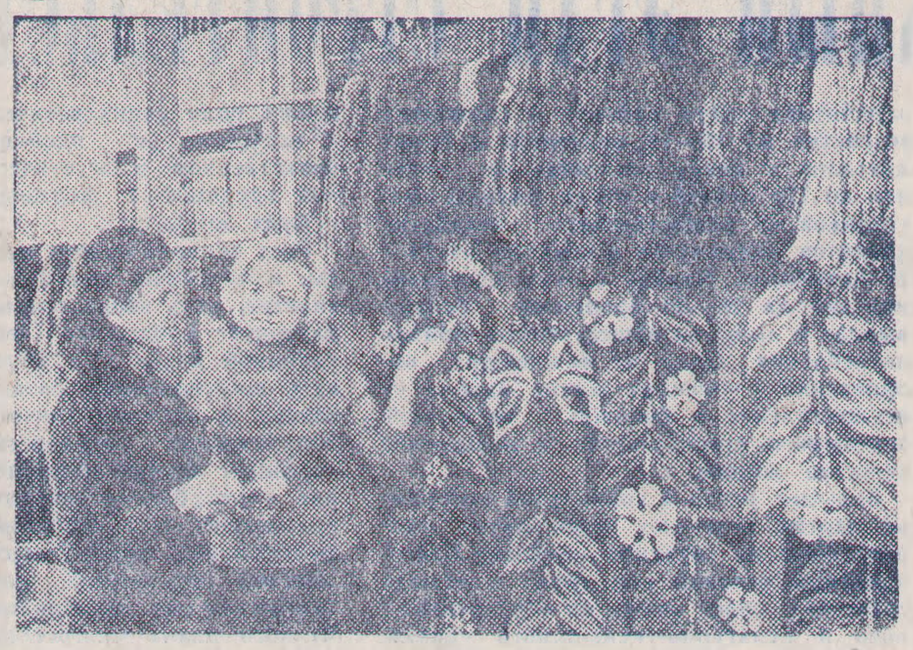

**БЕЛОРУССКАЯ ССР. Фойе нового учебного корпуса Минского музыкального училища имени М. Глинки украшает гобелен, вытканный на Борисовском комбинате прикладного искусства Художественного фонда БССР. Художественное полотно посвящено истории развития музыки. Оно занимает площадь в шестьдесят девять квадратных метров. Создан гобелен по рисунку художника Александра Кищенко под руководством главного художника комбината Геннадия Горкунова.**

**Борисовские мастерицы готовятся к работе над новыми большими полотнами.**

**НА СНИМКЕ: в гобеленной мастерской комбината. На переднем плане — ткачихи Валентина Тетерева и Тамара Синица, участвовавшие в создании гобелена «Музыка».**

Фото Ч. Мезина.
(Фотохроника ТАСС).

Спорт

# ПОБЕДИЛИ УЧИТЕЛЯ

Районные соревнования по волейболу, посвященные Дню Конституции СССР, начались давно. В начале их спортсмены комбината производственных предприятий выиграли у волейболистов объединения «Сельхозтехника». А в минувшее воскресенье в спортивном зале Кочубеевской средней школы № 3 состоялся финал соревнований.

В нем встретились команды комбината производственных предприятий и сборная учителей физвоспитания школ района. В интересном красивом матче со счетом 3:1 победили волейболисты-педагоги. Команде учителей вручен кубок районного комитета по физической культуре и спорту. Спортсмены ее награждены почетными грамотами.

Лучшими игроками турнира признаны Владимир Ковшов, учитель из села Казьминского, преподаватель Новодеревенской средней школы Владимир Кузьменко и Анатолий Прозоров с КПП.

**Д. ЗЕМЛЯНОЙ,**
**председатель спорткомитета.**

# ТЕЛЕВИДЕНИЕ

**ВОСКРЕСЕНЬЕ, 21 декабря**

9-00 — Новости. 9-10 — «На зарядку — становись!». 9-30—«Будильник». 10-00 — «Служу Советскому Союзу!». 11-00 — Ответы на вопросы 2-го тура олимпиады «Часовые природы». 11-45—«Слово коммуниста». Телевизионный очерк о токаре Минского инструментального завода А. И. Хорольском. 12-00 — «Музыкальный киоск». 12-30 — «Мы—пятилетке, пятилетка—нам». 13-30 — «Цемент». Телевизионный художественный фильм из цикла «Люди Страны Советов», 2-я серия. 14-35 — «Завтра—День энергетика». 14-50 — «Мы рисуем сами». 15-20 — Встреча молодежи с летчиками-космонавтами СССР А. Леоновым и В. Кубасовым. 16-20 — Международная панорама. 16-50 — Поет Гюли Чохели. 17-00 — «Клуб кинопутешествий». 18-00 — Спортивная программа. 21-00 — «Время». 21-30 — «В часы отдыха». По окончании—новости.

**Редактор Г. Балмаков.**

*Сфера обслуживания*

# Настроимся на дружбу

С МАГАЗИНАМИ, а следовательно, и с продавцами дело приходится иметь каждому. И едва ли уже не в пословицу вошли грубость и неприветливость продавцов, об этих их чертах говорят едва не как о профессиональных. Это настолько уже стало привычкой, что порой и в магазин мы входим с предубеждением, заранее «настроив» себя на неприятный разговор. Поэтому, возможно, не всегда и замечаем, что диалог покупателя с продавцом не обязательно бывает напряженным —бывает он и теплым, непринужденным.

...В районном универмаге я бывал часто, порой и без определенной цели— так, посмотреть, что там новенького из товаров. Ходил из отдела в отдел, рассматривал выставленные вещи и, естественно, слышал разговоры покупателей с продавцами. Нередко разговаривал с ними сам. И ни разу, понимаете, ни разу за все свои бесчисленные посещения не услышал я ни одного грубого или хотя бы просто неприязненного слова. И слова, и тон разговора были неизменно доброжелательными, участливыми. Словно это давние знакомые говорили, а не впервые увидевшие друг друга люди. И что особенно запомнилось, самыми теплыми были разговоры с продавцами молодыми. Может быть, совершенно зря столько копий поломано в спорах об облике современной молодежи? — подумал я.

Позже я познакомился с ними, вернее, узнал их имена. В универмаге три комсомольско-молодежные бригады — в отделах обуви, галантереи и культтоваров. Любовь Григорьевна Попова, заведующая отделом галантереи, своими подопечными Катей Козиной и Таей Пономаревой нахвалиться не может. Довольны работой молодых и другие заведующие. И совсем не в претезении на Клаву Диконенко, Надю Удодову, Ларису Корниенко и других молодых работников универмага покупатели.

Они ведь и в самом деле не только молоды, но и вежливы чрезвычайно, внимательны к покупателю. Работают здесь разное время — кто год, кто — три, но что примечательно, все закончили Кочубеевскую школу-магазин. Там приобрели не только необходимые знания, но и этот стиль работы, отношение к посетителям — доброжелательный, основанный на взаимном уважении.

Наша школа-магазин выпускает в год 25—30 специалистов, распределяются они в основном по району. Если сделать скидку на то, что лишь две трети из них верно усваивают все то, что дается им в школе, все равно будет непонятно, откуда берутся невежливые, невнимательные продавцы.

Что ж, согласны, в магазинах района продавцами работают далеко не все выпускники районной школы-магазина. Согласны и с тем, что чрезмерно грубые в сфере обслуживания долго не задерживаются. Но откуда же тогда берутся продавцы-грубияны, откуда?

Не хочется спорить с тем, что к некоторым продавцам сознание их «привилегированности» приходит вместе с утверждением их в должности. Не хочется и не стоит. Но это ведь только к определенному числу. А к остальным?

Не создаем ли мы, входя в магазин, в силу установившихся привычек (если не сказать «обычаев»), в нас самих, внутри себя того предубеждения, той настороженности, которые, зачастую независимо от нашей воли и вне нашего сознания, и бывают причиной конфликтов? Может быть, и от нас самих в немалой степени зависит атмосфера дружелюбия, взаимопонимания, такая атмосфера, которая и должна быть в сфере обслуживания. Может быть, если мы обратимся к продавцу с улыбкой, то и он ответит нам тем же. Может быть, другими глазами нужно посмотреть на этот трафаретный, которого мы порой и не замечаем, висящий почти в каждом магазине призыв «Покупатель и продавец, будьте взаимно вежливы!». Наверное, все-таки недаром сюда включено это слово — «взаимно»...

Сфера обслуживания расширяется все больше и больше. Вполне естественно, с каждым годом в нее приходит все больше молодежи. И это хорошо, это можно только приветствовать. Но не мы ли отчасти виноваты в том, что людей в этой сфере все еще не хватает? Все ли мы сумели изжить в себе то несколько пренебрежительное отношение к этой сфере, которое некогда считалось чуть не правилом хорошего тона? Все ли мы достаточно четко помним о том, что всякая профессия почетна и всякая нужна в одинаковой мере?

**Г. ТАНОВ.**

**НА СНИМКЕ: продавцы обувного отдела райунивермага (слева направо): Клавдия Диконенко, Лариса Корниенко и Надежда Удодова.**

Фото П. Брязгуна.


20 декабря в помещении редакции газеты «Звезда Прикубанья»
СОСТОИТСЯ ЗАНЯТИЕ
**школы рабочих и сельских корреспондентов.** Начало в 14 часов.
Приглашаются все желающие.

**КОЧУБЕЕВСКИЙ РК ДОСААФ**
ПРОИЗВОДИТ НАБОР
**на курсы шоферов-профессионалов** без отрыва от производства. Оплата за обучение производится за счет организаций по месту работы.
3—1

**КОЧУБЕЕВСКОМУ РСУ**
ТРЕБУЮТСЯ
**плотники и автослесари.**
Обращаться по адресу: ул. Омельянюка, 2.
3—2

**К СВЕДЕНИЮ НАСЕЛЕНИЯ РАЙОНА!**
Для обеспечения населения индивидуальными средствами защиты от ОМП
ОРГАНИЗОВАНА ПРОДАЖА
**респираторов** в отделе хозтоваров Кочубеевского райунивермага.
**Респиратор «Р-2» — эффективное средство защиты людей от воздействия радиоактивных веществ и бактериальных средств.** Цена респиратора «Р-2» 88 копеек.
ГРАЖДАНЕ! ПРИОБРЕТАЙТЕ РЕСПИРАТОРЫ.
**Правление райпо.**
3—2

**КОНТОРА**
**«КОЧУБЕЕВСКОЕМЕЖРАЙГАЗ»**
ПРИГЛАШАЕТ
на постоянную работу бухгалтера, диспетчера, шоферов, слесарей. Оплата согласно штатному расписанию. Обращаться к начальнику конторы.
Адрес: с. Кочубеевское, ул. Новая, 50.
2—1


Коллектив работников Заветненской средней школы выражает соболезнование учителю Зинаиде Григорьевне Сухоносенко по поводу смерти ее матери
**Марины Фоминичны.**


**НАШ АДРЕС: с. Кочубеевское, Ставропольского края, улица имени Октябрьской революции, № 47. Телефоны: редактора — 3-09, зам. редактора — 6-38, отдела сельского хозяйства — 4-09, отв. секретаря и корректора — 3-79, отдела писем — 2-44, бухгалтерии — 4-86, радиовещания — 5-05, типографии—5-49.**
Набрана и отматрицирована в Кочубеевской типографии, отпечатана в Невинномысской типографии.
Тираж 11225. **Газета выходит по вторникам, четвергам и субботам.** Заказ № 4998