ПРОЛЕТАРИИ ВСЕХ СТРАН, СОЕДИНЯЙТЕСЬ!

ЗВЕЗДА ПРИКУБАНЬЯ

Орган Кочубеевского районного комитета КПСС, районного Совета депутатов трудящихся Ставропольского края

Год издания 13-й
№ 150 (2521)
СУББОТА
20 декабря 1975

Цена 2 коп.

Ударным трудом встречают XXV съезд КПСС механизаторы третьей бригады Левобережного спецотделения «Сельхозтехника». Сейчас бригада занята вывозкой органических удобрений на поля совхоза «Междуреченский». По полторы дневных нормы выполняет тракторист Л. Г. Пчелинцев (на снимке).

Фото П. Брязгуна.

Высоких показателей в работе на комбинате хлебопродуктов добивается коллектив смены, которой руководит мастер Иван Андреевич Приходько. Его сменная выработка до 70 тонн, что почти на 30 тонн больше нормы.

НА СНИМКЕ: сменный мастер И. А. Приходько.

Фото П. Брязгуна.

ТРУДЯЩИЕСЯ ОДОБРЯЮТ ПРОЕКТ ЦК КПСС К XXV СЪЕЗДУ ПАРТИИ

Грандиозность планов вдохновляет

ПРОЕКТ ЦК КПСС к XXV съезду Коммунистической партии Советского Союза нашел живой отклик среди коммунистов партийной организации колхоза имени Ленина. Уже в понедельник, 15 декабря, некоторые слушатели школы основ марксизма-ленинизма пришли на очередное занятие раньше обычного со свежими газетами, в которых опубликован проект ЦК КПСС.

В свободной, но деловой обстановке коммунисты повели разговор о насущных проблемах десятой пятилетки, о том, что в соответствии с проектом надо значительно повысить качество продукции во всех сферах производства, а именно это и было недостатком в девятой пятилетке — стремились дать как можно больше, забывая о качестве.

Пропагандист Вера Дмитриевна Козубенко начала свое занятие с краткого обзора и комментирования некоторых положений проекта ЦК КПСС. Она остановилась на вопросах развития экономики и культуры, на масштабности увеличения производства товаров для населения, на планах благоустройства городов и сел, улучшения народного образования, торговли, общественного питания и бытового обслуживания.

В тот же вечер проект постановления обсуждался в кружке пропагандиста Алексея Васильевича Панфилова. Мнение большинства коммунистов колхоза имени Ленина сводится к тому, что советский народ досрочно выполнит и десятую пятилетку. Единственное условие для этого — мирная жизнь советских людей.

* * *

УТРОМ, 16 декабря, во всех группах Кочубеевского СПТУ-8 политзанятия начались с изучения и горячего обсуждения постановления ЦК КПСС «О проекте ЦК КПСС к XXV съезду Коммунистической партии Советского Союза». Особенно вдохновляют и радуют учащихся планы подъема материального и культурного уровня жизни народа, развитие процесса преодоления существенных различий между городом и деревней.

В своем выступлении учащийся Александр Самохин заявил, что он горячо одобряет проект ЦК КПСС «Основные направления развития народного хозяйства СССР на 1976—1980 годы» и сам приложит все силы на осуществление грандиозных планов в десятой пятилетке. Он с удовлетворением отметил, что за счет комплексной механизации и автоматизации производственных процессов, химизации сельского хозяйства и мелиорации земель среднегодовой объем производства сельскохозяйственной продукции по сравнению с девятой пятилеткой возрастет на 14—17 процентов, а реальные доходы на душу населения повысятся на 20—22 процента.

Ю. ЛУНДОВСКИХ,
инструктор РК КПСС.

ВЕТЕРИНАРНАЯ СЛУЖБА РАЙОНА

Уходит в историю завершающий год девятой пятилетки. Большая армия животноводов района подводит итоги своего труда, намечает новые рубежи на грядущее пятилетие.

Увеличение производства животноводческой продукции во многом зависит от организации ветеринарной службы. Где скот здоровый, хорошо ухожен, там и высокие надои молока, настриг шерсти, привесы скота на откорме. Первейшей заповедью для ветеринарных работников является не только лечение животных, но и предупреждение заболеваний. В хозяйствах района немало высококвалифицированных, любящих свое дело ветспециалистов. В ряде хозяйств работают ветеринарные пункты. Для приобретения лечебных препаратов и оборудования отпускается много средств. Все это позволяет вести большую профилактическую и лечебную работу, снижать падеж скота.

Хорошо поставлена ветеринарная служба в колхозе имени Ленина (главный ветврач В. Л. Астахов). Здесь своевременно, с высоким качеством выполняется план ветеринарно-профилактических работ. Поэтому случаи заболевания скота сведены до минимума. Высокими надоями молока и привесами скота славится совхоз «Восход». И в этом немалая заслуга ветеринарной службы, возглавляемой Иваном Михайловичем Стороженко. За последнее время заметно улучшилась ветеринарная работа в колхозах «Заветы Ильича» и «Красная звезда».

Мерилом ветеринарной службы является сохранность скота. Между тем, редакция располагает многими фактами, когда в отдельных хозяйствах грубо нарушаются планы ветеринарно-профилактической работы и в результате допускается большой отход скота. Плохо поставлена служба в совхозе «Невинномысский» (главный ветврач М. А. Джагаев). В этом году здесь пало 5888 овец, почти столько, сколько во всех колхозах района. По 1400 овец пало в колхозах «Казьминский» и имени Балахонова. Несвоевременные прививки и обработки дорого обошлись совхозам «Кочубеевский», где пало 106, и «Закубанский» — 150 голов крупного рогатого скота. В колхозе имени Октябрьской революции на одной из молочнотоварных ферм появился ящур.

Зима — самый ответственный период в животноводстве. В это время идут растелы коров и ягнение овец. Ветспециалисты призваны так поставить дело, чтобы не допустить случаев отхода молодняка.

Ветеринарный врач — это специалист и организатор производства. Из-под его контроля не должны выпадать вопросы кормоприготовления. Он обязан следить за тем, как используются в рационах дрожжи, антибиотики и другие элементы. В зимнее время в отарах увеличивается число слабых овец. Ветработники должны выделить их в отдельные группы, организовать кормление по специальному рациону.

С первого декабря задействовал новый ГОСТ по приему молока, к животноводам повысились требования. Ветеринарные работники призваны следить за качеством продукции, не допускать ее потерь.

Планы партии — наши планы

С огромным воодушевлением встретил наш коллектив проект ЦК КПСС к XXV съезду партии «Основные направления развития народного хозяйства СССР на 1976—1980 годы».

Планы, намеченные партией на новую пятилетку, грандиозны, они вдохновляют каждого из нас на самоотверженный труд. Их успешное претворение в жизнь еще больше укрепит нашу страну, ее могущество, повысит материальный и культурный уровень жизни советских людей.

С особенно большим волнением читал я те строки проекта, в которых говорится о задачах, стоящих перед строителями. «Повысить уровень индустриализации строительства и степень заводской готовности строительства конструкций и деталей. Расширить практику полносборного строительства и монтажа зданий и сооружений из объемных, пространственных и других прогрессивных конструкций».

Эти требования партии полностью относятся к нашему коллективу, производящему железобетонные конструкции и детали. Мы хорошо понимаем, что и от наших усилий будет многое зависеть в успешном претворении в жизнь грандиозной программы созидания.

И. КОВАЛЬКО,
секретарь партбюро КПП.

ОТВЕТИМ ТРУДОМ

18 декабря работники центральных ремонтных мастерских рисосовхоза «Восход» собрались для обсуждения проекта ЦК КПСС к XXV съезду.

Особое внимание ремонтников привлекли планы партии по дальнейшему усилению технической оснащенности села. После того, как документ был тщательно изучен, слово для выступления попросил регулировщик топливной аппаратуры коммунист Василий Яковлевич Белоусов.

— В ответ на заботу партии, ее ленинского Центрального Комитета об усилении могущества нашей страны и благосостояния советских людей, — сказал коммунист, — приложим все силы к тому, чтобы трудиться еще лучше, возвращая сельскохозяйственную технику в строй.

Ремонтировать только с высоким качеством призвал товарищей по работе один из лучших ремонтников медник-жестянщик Виктор Дмитриевич Катаев.

От имени молодежи коллектива выступил слесарь Григорий Дмитриенко. «Обещаем родной Коммунистической партии, — сказал он, — встретить XXV съезд КПСС стахановским трудом».

Б. ЩЕКИН,
заведующий ЦРМ рисосовхоза «Восход».

Обязательство хлебопеков

15 декабря 1975 года коллектив Ивановской хлебопекарни выполнил пятилетний план. При задании 9208 тонн выпечено 9210 хлебобулочных изделий.

Лидерами предсъездовского соревнования зарекомендовали себя мастера Е. С. Козлова и В. И. Лубянцова, рабочая Н. И. Истомина. Самоотверженно трудятся также шофер В. С. Кальницкий, экспедитор Н. И. Кирякова, слесарь Н. И. Кравцов и многие другие. После опубликования проекта ЦК КПСС к XXV съезду партии коллектив хлебопекарни взял обязательство выработать сверх плана к первому января 1976 года 50 тонн хлебобулочных изделий.

М. ЛЫСКИН.

с. Ивановское.

МАСШТАБЫ ПОРАЖАЮТ

Интересными были занятия в системе политпросвещения, проведенные в минувший понедельник на Кочубеевской швейной фабрике. В группах перед коммунистами с изложением проекта ЦК КПСС к XXV съезду КПСС выступили В. П. Ямпольская и А. В. Мишнева.

С воодушевлением встретили работники фабрики эту развернутую программу строительства коммунизма в нашей стране, особенно поразила их грандиозность масштабов развития народного хозяйства. Обсудив различные вопросы, содержащиеся в проекте, они единогласно одобрили его.

В. ЛУГАНСКАЯ,
секретарь партбюро.

22 декабря—День энергетика

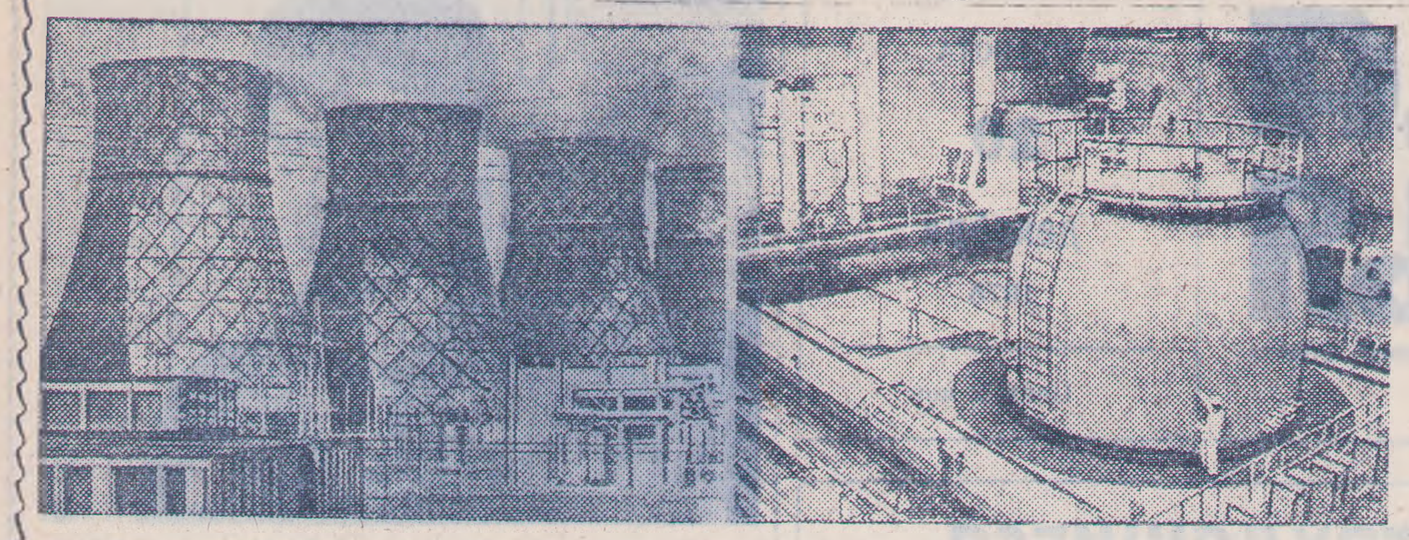

ВОРОНЕЖСКАЯ ОБЛАСТЬ. Нововоронежская атомная электростанция имени 50-летия СССР — крупнейшая в Европе.

Четыре атомных реактора станции общей мощностью около 1,5 миллиона киловатт, работая в едином комплексе, дали за пятилетку народному хозяйству страны 34,8 миллиарда киловатт-часов электроэнергии. Производство ее увеличилось в четыре раза при одновременном снижении себестоимости, которая достигла уровня самых экономичных тепловых электростанций.

Нововоронежский атомный гигант — флагман отечественной ядерной энергетики — превратился в крупный учебный центр. В последние годы на предприятии прошли подготовку специалисты Болгарии, ГДР, Чехословакии, Венгрии, Кубы, Вьетнама, Финляндии.

Девять кварталов подряд коллектив станции завоевывает первенство во Всесоюзном социалистическом соревновании.

НА СНИМКАХ: Нововоронежская АЭС; в реакторном зале электростанции.

Фото В. Кожевникова. (Фотохроника ТАСС).

Задачи ответственны и серьезны

Электрификация всех отраслей народного хозяйства, в том числе сельского хозяйства — одно из решающих условий создания материально-технической базы коммунизма в нашей стране.

За годы, прошедшие со времени принятия плана ГОЭЛРО, Советский Союз стал великой электрической державой, страной самых мощных в мире электростанций, самых дальних линий электропередач, крупнейших энергетических систем. В текущем году энергетики страны вышли на рубеж годового производства электроэнергии, превышающий 1000 миллиардов киловатт-часов.

Развитие электрификации и в нашем районе идет нарастающими темпами. Непрерывно увеличивается протяженность электрических сетей, растет число и мощность трансформаторных подстанций. На сегодняшний день территория, обслуживаемой районом электрических сетей зоны составляет 5490 километров. Протяженность линий электропередач 10 киловольт составляет около 1000 километров, линий 0,4 киловольта свыше 1300 километров, свыше 300 потребительских подстанций.

В районе работает 8 крупных питающих подстанций с общей установленной мощностью около 50 тысяч киловольт.

Труженики района электрических сетей призваны надежно и бесперебойно обеспечивать электроэнергией сельскохозяйственных и промышленных потребителей, абонентов частного сектора. Это в свою очередь обязывает содержать все электрохозяйство в надлежащем порядке, к чему наш коллектив направляет свои усилия. Годовой план капитального ремонта ВП-10 киловольт выполнен на 103 процента, ВП-0,4 киловольт на 101,5 процента, ТП 10|0,4 киловольт на 100 процентов.

В этом большая заслуга наших передовиков производства, мастеров участков: Заветненского — Н. Г. Звекова, Барсуковского — Н. С. Рыбалкина, Казьминского — В. В. Бутского, Кочубеевского — В. М. Браилко. Электромонтеров В. Я. Страшко, И. А. Бондаренко, Г. А. Сенькина, М. И. Рыбалко, И. А. Цымбал, С. Е. Моргунова. Диспетчеров А. М. Чивелева, А. К. Золотарева, механизаторов И. Т. Ткаченко, Н. П. Романенко, П. А. Вашенко, А. М. Лебедева, А. Д. Ажбиева, Н. П. Гудосова и других.

А. КОБОЗЕВ,
начальник Кочубеевского РЭС.

В системе партийной учебы

ГОТОВЯТСЯ К БЕСЕДАМ

НА УЧЕТЕ в партийной организации Октябрьского ремонтного завода состоит шесть пенсионеров. Уйдя на заслуженный отдых, они не порывают связи с родным коллективом, с товарищами-коммунистами. И единственное, в чем не участвуют, — это в учебе в системе партийного просвещения. Не занимаются в ней и коммунисты, которые учатся заочно в вузах. Остальные же члены партии трижды в месяц собираются и учатся с энтузиазмом, увлеченно, прекрасно понимая необходимость этого. Если кто-то иной раз и пропустит занятие — по болезни, или потому, что работал во вторую смену,— позже обязательно перепишет тему, подготовится к ней.

Люди в нашей школе грамотные, хотя образование не у всех одинаковое. Но все, кто сейчас изучает курс «Социализм и труд», до этого закончили шестигодичную школу основ марксизма-ленинизма. Наверное, это как раз и помогает им сейчас с относительной легкостью приобретать новые знания. Да и темы, предлагаемые им на занятиях, интересны и близки каждому, потому что касаются непосредственно их работы, их повседневных дел — «Научная организация труда», «Рационализация», «Планирование управления» и многое другое.

Первый год работает у нас главный инженер Н. С. Чурбанов, но за это время зарекомендовал себя не только знающим специалистом, но и опытным пропагандистом. Занятия он ведет живо, доходчиво, так, что каждому хочется принять участие в обсуждении каких-либо проблем, высказать свое мнение.

Нередко после прохождения той или иной темы слушатели школы сами предлагают разговор по различным вопросам. Недавно, например, начальник моторо-ремонтного цеха В. М. Садков выступил с большим, тщательно подготовленным докладом «Анализ работы цеха». Равнодушных после его выступления не осталось, многие приняли участие в обсуждении.

Активно участвуют в работе школы слесарь Н. В. Лепехин, имеющий неполное среднее образование, шлифовальщик со средним образованием А. В. Принцевский, мастер А. П. Болотских, закончивший техникум, и другие. Как видите, уровень образования у всех разный, но это не мешает нашим коммунистам находить общий язык и учиться одинаково успешно. А успешная учеба в свою очередь помогает отлично работать, недаром же все перечисленные коммунисты — передовики производства.

Практикуем мы и еще одну форму учебы. Перед началом занятий предоставляем слово одному из слушателей, и он в течение 10—15 минут делает обзор союзных и международных событий.

Хотелось бы сделать маленькое отступление, касающееся средств наглядной агитации. Помню, когда-то один из преподавателей, рассказывая нам о двух образах жизни, нарисовал на доске два круга. Один из них обозначал западное полушарие, другой — восточное. А потом уже начал объяснять. И знаете, эти два простых круга помогли так наглядно представить различия между двумя общественными системами, что в памяти до сих пор сохранилось почти каждое слово. Так вот, к сожалению, в партийной учебе не хватает именно средств такой наглядной агитации, которые бы помогали лучше усваивать материалы. А они были бы очень и очень полезны, наглядные пособия — великое дело.

...На последнем своем занятии коммунисты обсуждали проект ЦК КПСС к XXV съезду партии. В соответствии с ним они прикидывали свои планы на будущее, намечали конкретные цифры, говорили о своих задачах. Сейчас каждый занят важной и ответственной работой — готовится к беседам по проекту с рабочими. Есть у нас задумка рассказать рабочим различных производственных участков завода об этом проекте, предварительно подготовив графики, диаграммы, то есть, использовать для комментариев ту же наглядную агитацию. Думаю, что результаты это должно дать отличные, а разговор этот станет еще одной формой учебы самих коммунистов.

В. БЕРГ,
секретарь партбюро Октябрьского ремзавода.

В исполкоме райсовета

Ремонту техники— темпы и качество

НА ДНЯХ исполком райсовета депутатов трудящихся рассмотрел вопрос «О ходе ремонта машинно-тракторного парка в хозяйствах района в четвертом квартале 1975 года».

Было отмечено, что руководителями и специалистами отдельных колхозов и совхозов проделана определенная работа по организации узлового метода ремонта сельскохозяйственной техники без привлечения к этой работе трактористов, что положительно сказалось на сроках и качестве ремонта. Неплохо эта работа организована в совхозе «Беломечетский», где на день проверки план четвертого квартала по ремонту тракторов был выполнен на 73, грузовых автомобилей — на 80 и зерноуборочных комбайнов —на 100 процентов. Совхоз «Родина» план четвертого квартала по ремонту тракторов выполнил на 90, автомобилей на 100 процентов. Колхоз имени Октябрьской революции — соответственно по тракторам — на 73, по автомобилям — на 93 процента.

Однако темпы ремонта сельскохозяйственной техники в целом по району остаются крайне низкими. За два месяца из 279 тракторов, предусмотренных планом четвертого квартала, отремонтировано 166, из 106 автомобилей отремонтировано 86, из 59 зерноуборочных комбайнов отремонтировано 14.

Особенно плохо организован ремонт сельскохозяйственной техники в совхозе «Закубанский» (директор И. М. Скребцов, главный инженер В. Н. Лехский), где план ремонта тракторов выполнен лишь на 40, плугов — на 11, зерновых сеялок — на 10, силосоуборочных комбайнов — на 10 процентов.

Аналогичное положение с ремонтом сельскохозяйственной техники в колхозе «Полярная звезда» (председатель Н. П Гасан). На 4 декабря текущего года план по ремонту тракторов здесь выполнен на 50 процентов, из 26 культиваторов отремонтировано 2, из 28 зерновых сеялок — 2. Низкими темпами ведет ремонт тракторов совхоз «Восход»—32 процента к плану.

Все эти недостатки объясняются тем, что руководители и специалисты отдельных колхозов и совхозов игнорируют бригадно-узловой метод ремонта тракторов, своевременно не подготовили ремонтную базу, не организовали звенья по ремонту другой сельскохозяйственной техники, а районное объединение «Сельхозтехника» не обеспечило завоз и поставку колхозам и совхозам необходимое количество запасных частей. Хозяйства испытывают большой недостаток и в ремонтных мастерских: сталь, электроды, карбид.

Исполком районного Совета депутатов трудящихся в принятом решении обязал исполкомы местных Советов депутатов трудящихся, руководителей и специалистов колхозов и совхозов в трехдневный срок разработать конкретные мероприятия по устранению отмеченных недостатков.

Обращено внимание главного инженера Кочубеевского районного объединения «Сельхозтехника» А. И. Еременко на слабый контроль за ходом ремонта тракторов, автомобилей и другой сельскохозяйственной техники, низкое качество ремонтных работ.

Тракторы, двигатели, узлы и агрегаты, поступающие из обменного пункта «Сельхозтехника» в хозяйства, отремонтированы не качественно, за что со стороны хозяйств объединению предъявлено 6 актов рекламаций.

Исполком обязал руководителей объединения принять меры по обеспечению колхозов и совхозов района необходимым количеством запасных частей, обеспечивающих безусловное выполнение планов ремонтных работ не только четвертого квартала, но и года в целом.

Гости из Ставрополя

32 человека — слушатели Северо-Кавказской зональной комсомольской школы, приехали в наш район, чтобы познакомиться с работой комсомольских организаций предприятий и хозяйств.

В первый день, сопровождаемые завучем школы В. П. Поповой и секретарями Кочубеевского райкома ВЛКСМ Д. Серяковым и В. Антоненко, они побывали на Октябрьском ремонтном заводе. Здесь ребята познакомились с технологией производства и состоянием комсомольской работы, поговорили с молодежью завода.

На второй и третий день своего пребывания в нашем районе, разбившись на группы, слушатели школы отправились в колхозы имени Октябрьской революции, имени Ленина и имени Балахонова, где их также ожидало знакомство с комсомольцами и передовиками сельскохозяйственного производства.

В. СМЕТАНКА,
заведующий орготделом райкома ВЛКСМ.

Сдерживают железнодорожники

Еще 1 июня нынешнего года коллектив Кочубеевского мехкарьера рапортовал о завершении пятилетнего задания по всем технико-экономическим показателям. На 10 декабря на 3000 кубических метров перевыполнено одиннадцатимесячное задание по производству основного вида продукции — щебня. В целом же за год сверхпланового щебня выработано около 15 тысяч кубических метров.

В социалистическом соревновании самых высоких показателей систематически добиваются ветеран труда экскаваторщик Н. П. Антропов, машинист мехлопаты В. П. Старушенко, бульдозерист А. А. Кочебин, скреперист Н. И. Луговой и другие.

Каждый работник полон решимости встретить партийный съезд высокими достижениями в труде. Но эти достижения могли бы быть и выше, если бы станция Богословская вовремя подавала вагоны для отгрузки щебня, которых мы практически не получаем вот уже два месяца. А это препятствует выполнению плана реализации готовой продукции. Будь вагоны, остаток годового задания в 43 тысячи рублей был бы выполнен в срок.

Н. МИРОЕДОВ,
главный инженер.
В. ВАЛЕНКО,
старший экономист.

ПЯТИЛЕТКА ТРАСПОРТНИКОВ

ОГРОМНЫЙ интерес, сравнимый, пожалуй, лишь с реакцией на совещание в Хельсинки, вызвал у работников Невинномысского автотранспортного предприятия производственного треста «Сельхозавтотранс» проект ЦК КПСС к XXV съезду «Основные направления развития народного хозяйства СССР на 1976—1980 годы». Обсуждение проекта еще впереди, но уже сейчас люди много говорят о нем, спорят, перечитывают газеты, в которых опубликован этот жизненно важный не только для нашей страны, но и для стран всего социалистического содружества документ.

Социалистические обязательства, посвященные предстоящему съезду партии, предусматривали досрочное выполнение годового плана по всем технико-экономическим показателям. С призывом поддержать это начинание работники АТП обращались ко всем труженикам района.

Сами они свои обязательства выполнили с успехом. Сверх плана в этом году перевезено около 46 тысяч тонн кормов, овощей и прочих грузов.

С наибольшей силой социалистическое соревнование разгорелось среди передовиков предприятия. За три с половиной года справились с пятилетним заданием Николай Семенович Цыгулев, Магомет Умарович Хапсироков, Михаил Павлович Юрченко. 3 года и 9 месяцев понадобилось для выполнения пятилетки Надежде Ивановне Митрофановой. И за четыре года выполнен пятилетний план Николаем Семеновичем Кутеповым, Виктором Николаевичем Левченко, Петром Петровичем Красногрудским и другими нашими водителями.

Все из перечисленных шоферов — ударники коммунистического труда. У них же наибольшая экономия горючего и пробег автошин. Только за одиннадцать месяцев текущего года коллективом автобазы сэкономлено свыше 180 тысяч литров горючего.

15 декабря предприятием выполнен пятилетний план. К этому дню объем грузоперевозок составил 2625 тысяч тонн, что на две десятых процента выше задания. Себестоимость перевозки десяти тонн груза на один километр оказалась ниже плановой почти на четыре копейки. Производительность труда работников АТП возросла за пятилетие на 21 процент, а темпы ее роста по сравнению с 1970 годом увеличились на 32,5 процента.

Это способствовало тому, что предприятие получило 676 тысяч рублей чистой прибыли, а ведь планировалось получить лишь 452 тысячи.

Благодаря чему же Невинномысское АТП добилось столь высоких показателей?

Огромную роль сыграло максимальное использование коллективом прицепов, что способствовало увеличению грузоподъемности наших транспортных средств, повысило грузооборот. Эффективным оказался участково-агрегатный метод ремонта техники и прицепов, внедренный на автобазе.

Широкую гласность имеет у нас социалистическое соревнование, выполнение каждым работником личных обязательств. Одно из десяти поданных нашими рационализаторами в нынешнем году предложений уже внедрено в производство. Два предложения — на стадии внедрения. Экономический эффект только трех рацпредложений составит 8000 рублей в год.

Неузнаваемо изменилось автотранспортное предприятие за последние пять лет. Полностью размещены в благоустроенных помещениях наши ремонтные мастерские. Полным ходом идет сейчас строительство их главного корпуса, здание гостиницы для водителей. Асфальтированы или забетонированы площадки для стоянки автотранспорта. В конце прошлого года вступил в строй действующих электроцех предприятия. А в этом году сданы в эксплуатацию боксы для ремонта прицепов и рефрижераторов и новый агрегатный склад. Работники предприятия получили недавно шестнадцатиквартирный жилой дом.

Общая грузоподъемность нашего автопарка составляет в настоящее время 1315 тонн. 165 машин непосредственно участвуют в перевозке грузов. 16 автомобилей у нас предназначены для хозяйственно-технического обслуживания, 9 машин — специального назначения.

Только по этим фактам можно представить, какой огромный объем работ выполняет наше хозяйство. В новой пятилетке он будет значительно увеличен. Для этого уже сложилась прочная технико-экономическая основа. Это будет отвечать стремлению работников предприятия работать высокопроизводительно, с большим эффектом использования техники.

П. ГОРБАЧ,
секретарь парторганизации Невинномысского автотранспорного предприятия производственного треста «Сельхозавтотранс».

НА СНИМКЕ: водители П. П. Красногрудский (слева) и И. И. Ходус.

Фото П. Брязгуна.

ЗА ВЫСОКУЮ КУЛЬТУРУ ЗЕМЛЕДЕЛИЯ

Эффективное удобрение

ОСНОВНЫМИ элементами питания, которые растения усваивают из почвы в больших количествах, являются азот, фосфор, калий и кальций. При урожае зерна 30 центнеров с гектара пшеница выносит из почвы 86 килограммов азота, 38 килограммов фосфорной кислоты, 83 килограмма окиси калия и 22 килограмма окиси кальция. С урожаем сена 50 центнеров с гектара выносится в среднем 75 килограммов азота, 20 килограммов фосфорной кислоты, 75 килограммов окиси кальция.

Главным источником для питания растений служат соли азотной кислоты и аммония. Для минеральных азотных удобрений характерны быстрое действие и высокий коэффициент использования их растениями. Наиболее распространенные формы азотных удобрений — аммиачная селитра, карбамид, сульфат аммония, аммиачная вода и безводный аммиак.

По сравнению с другими формами азотных удобрений безводный аммиак имеет большие преимущества: это высокая концентрация, полная механизация всех процессов, связанных с транспортировкой, заправкой и внесением его в почву. При транспортировке не требуются мешки, кроме того, жидкий аммиак имеет ряд технологических преимуществ: до минимума сокращаются потери при заправках, транспортных средств и емкостей рабочих агрегатов. Относительно равномерное распределение удобрений по площади питания.

Помимо снижения затрат, удобства использования, безводный аммиак имеет ряд других преимуществ. Поглощенный почвенными частицами и органическим веществом почвы, аммиак не вымывается ниже уровня корневой системы растений даже в неблагоприятных климатических условиях. Микроорганизмы почвы превращают азот аммиака в нитратный. При этом превращение происходит постепенно, что обеспечивает непрерывное его действие на растения. Преимуществом является также совмещение внесения его с обработкой почвы.

В совхозе «Невинномысский» весной этого года был впервые внесен аммиак под посев кукурузы на силос на 400 гектарах. Прибавка урожая на этом участке составила на 30—35 процентов больше, чем там, где эти удобрения не вносились. Безусловно, новое дело внедрялось у нас с немалыми трудностями. Механизаторы сначала неохотно брались за дело, так как аммиак является сильнодействующим химикатом. С помощью сотрудников станции ЦЭЛАЖ и специалистов совхоза были приняты приемы по безопасности внесения этого удобрения, и дело пошло на лад.

Рабочий комитет совместно с дирекцией совхоза разработали дополнительные условия соцсоревнования при работе с жидким аммиаком. Осенью этого года под будущий урожай озимых внесено аммиака по 150 килограммов на каждый из 1500 гектаров. Особенно хорошо потрудились на этой работе механизаторы супруги Валентина и Александр Грудиевы, Павел и Василий Романенко. Внесение аммиака производилось в агрегате с переоборудованным культиватором «КПГ-4» на глубину 8—10 сантиметров. Нынешней осенью под зябь было внесено по 250 килограммов жидкого аммиака на 500 гектарах. Механизаторы Н. Гайдашов, А. Воронин и И. Беккер перевыполняли сменные задания на вспашке зяби с внесением аммиака на 120—130 процентов.

Хорошо потрудились механизаторы В. Малов и И. Гринько. В совхозе имеются долголетние культурные пастбища, которые также нуждаются в минеральном питании, и особенно в азотном. Агрегатом «УЛП-8» станции ЦЭЛАЖ аммиак внесен на пастбищах хозяйства на 200 гектарах. Все эти работы, несомненно, окажут влияние на урожай озимых и кормовых культур 1976 года.

В. ШЕЛКУНОВ,
главный агроном совхоза «Невинномысский».

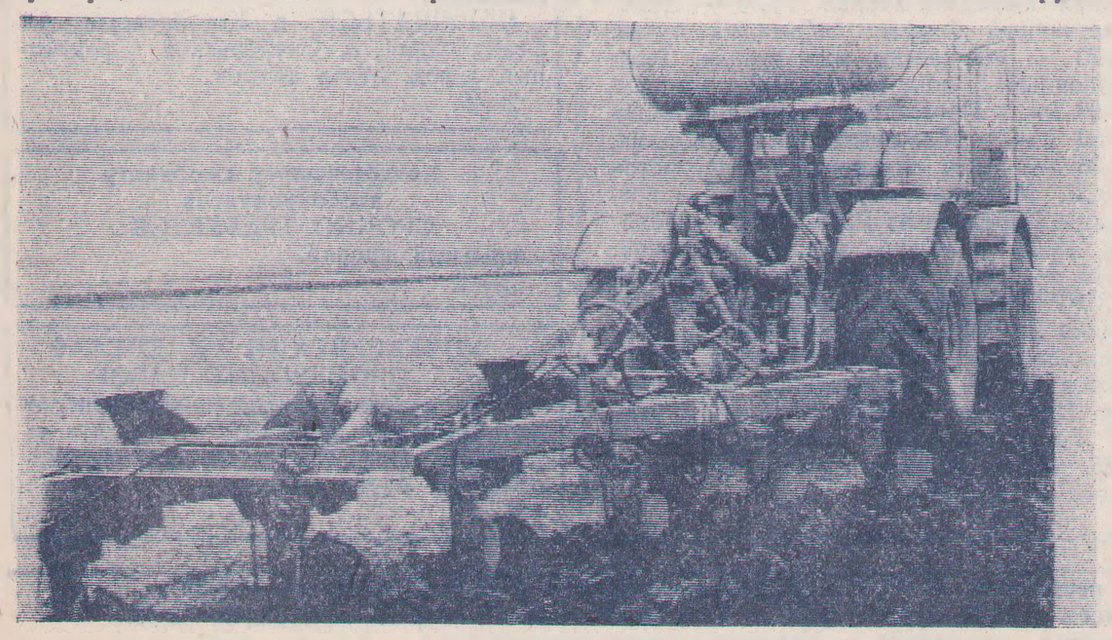

НА СНИМКЕ: агрегат для вспашки почвы с одновременным внесением жидкого аммиака.

Наши гости

ЗА ОПЫТОМ В МЕЖДУРЕЧЬЕ

Цеховая система управления хозяйством, освоенная в совхозе «Междуреченский», заинтересовала специалистов плодоовошемолочного совхоза «Шалушнинский» Чегемского района Кабардино - Балкарской АССР.

В минувшую среду междуреченцы встретили целую делегацию гостей, прибывшую сюда для того, чтобы познакомиться с новой системой и применить ее в управлении своим совхозом. Возглавил группу специалистов секретарь парткома плодоовощемолочного совхоза Мухамедгери Хамашевич Гергов.

Выступившие на встрече главный экономист совхоза «Междуреченский» Вера Сергеевна Передерей рассказала о том, что представляет из себя новая система управления, ответила на многочисленные вопросы гостей.

Г. КОЛЕСНИКОВ,
наш корр.

Нам отвечают

ПРЕТЕНЗИЙ НЕТ

Рабочие совхоза «Кочубеевский» в своем письме в редакцию рассказали об отсутствии у них самого необходимого для плодотворного труда и отдыха. По нашей просьбе на их письмо ответил начальник райсельхозуправления И. В. Ворошилов. Он пишет: «Вопросы, поднимаемые в письме, проверялись на месте. Клуб в совхозе «Кочубеевский», действительно, строится долго. Причина этого в том, что строительство клуба начала сторительная подрядная организация треста «Ставропольхимстрой». В 1974 году трест отказался возобновить договор на строительно-монтажные работы, и строительство клуба включили в план строительства хозяйственным способом.

В связи со сменой руководства совхоза не был своевременно заключен договор с ПМК «Ставропольсельхозмонтаж». Однако он заключается в начале 1976 года, и строительство клуба завершится в 1976 году.

Баня совхоза в настоящее время, действительно, не работает. Сейчас в ней заканчивается капитальный ремонт. Здание уже отремонтировано, закончены монтажные работы (установлена металлическая емкость для холодной воды, уложены трубы водопровода), осталось завершить лишь наружные отделочные работы. Директор совхоза заверил, что баня начнет работать к 1 января 1976 года.

Строительство восьмиквартирного жилого дома полностью завершено, и семьи, проживающие в нем, претензий к жилью не имеют».

Письма в редакцию

В эфире—радиохулиганы

В нашей стране широко развито радиолюбительство. Радиолюбители занимаются в кружках при Домах пионеров, радиокомитетах и индивидуально. На постройку радиостанции требуется разрешение краевого комитета ДОСААФ. Радиостанции, построенные радиолюбителями, регистрируются, любителям дается определенная частота на коротких волнах, часы выхода в эфир, позывной, разъясняются правила радиообмена.

Однако существуют и такие радиолюбители, которые незаконно изготовляют радиопередающие устройства, выходят в эфир на средних волнах на частотах 1450—1650 килогерц, специально определенных Министерством связи для промышленных радиостанций. На этих частотах работают радиостанции воздушного флота, морского флота, радиостанции экспедиций и метеослужб.

Построенные незаконно передающие устройства, изготовленные технически неграмотно, имеют большую полосу пропускания в эфир, тем самым создают большие помехи промышленным радиостанциям.

Лица, незаконно изготовившие и использовавшие радиопередающие устройства, согласно Указу Президиума Верховного Совета РСФСР от 7 апреля 1960 года «Об ответственности за незаконное изготовление и использование радиопередающих устройств», привлекаются к ответственности в административном порядке, а при отягчающих обстоятельствах — к уголовной ответственности. Лица, выявленные за радиохулиганство впервые, привлекаются народным судом к административной ответственности в виде штрафа в сумме 50 рублей, с конфискацией радиоаппаратуры. При повторном занятии радиохулиганством к лицу могут быть применены меры административного наказания в виде штрафа до 100 рублей с полной конфискацией радиоаппаратуры, независимо от ее назначения и использования.

В ноябре 1975 года в райцентре Кочубеевским ОВД выявлены радиохулиганы. Ими оказались: учащиеся Кочубеевской средней школы № 1 Г. В. Пивень, 1959 года рождения, ученик 10 класса С. А. Ручий, 1960 года рождения, тракторист Левобережного отделения «Сельхозтехника» В. В. Оксаненко, 1953 года рождения, и другие, у которых изъяты радиопередающие устройства и другая радиоаппаратура. Собранные материалы и изъятая радиоаппаратура направлены в нарсуд Кочубеевского района для решения вопроса о наказании владельцев.

И. СЛИНЬКО,
старший инспектор ОУР Кочубеевского ОВД.

На сцене Большого театра СССР

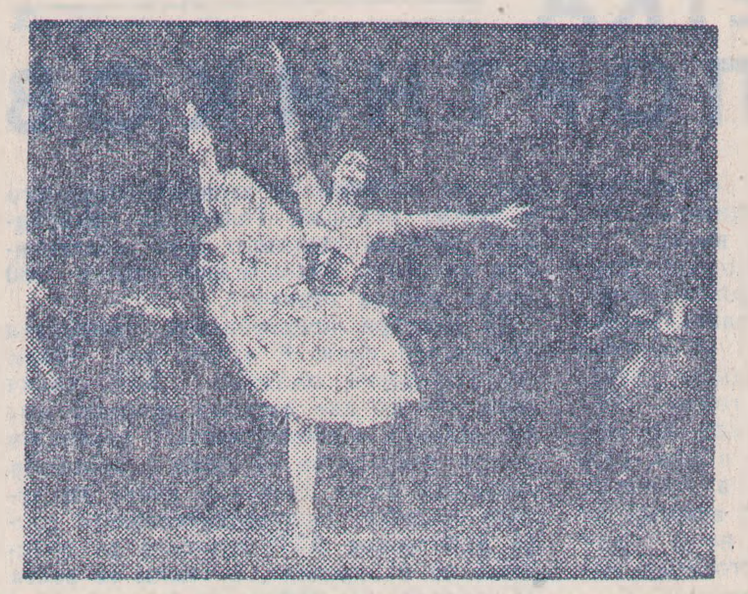

МОСКВА. Лауреат Всесоюзного и Международного конкурсов артистов балета Надежда Павлова, принятая недавно в балетную труппу Большого театра, дебютировала в заглавной партии балета А. Адана «Жизель». Эту партию с ней готовила народная артистка СССР М. Т. Семенова.

НА СНИМКЕ: танцует Надежда Павлова.

Фото А. Конькова. (Фотохроника ТАСС).

Пьянству—бой

УТРАТИВ ЯСНОСТЬ СОЗНАНИЯ

Среди многих причин автоаварий одной из главных является употребление водителями спиртных напитков.

Алкоголь — парализатор нервной системы. В первую очередь он затормаживает все нервные процессы, а затем происходит ослабление процессов возбуждения и торможения. От шофера, ведущего автомобиль, требуется исключительное внимание, точный глазомер, быстрота и четкость зрительных восприятий, целеустремленность в выполнении профессиональных обязанностей и другое.

Достаточно одной рюмки водки или кружки пива, чтобы психические процессы ослабли. В состоянии опьянения люди становятся развязными, смелыми в поступках, неконтролируют свое поведение, много разговаривают, проявляют лихачество, что приводит к авариям, нередко с человеческими жертвами. Дезорганизующим фактором является похмелье, то есть, болезненное состояние человека, злоупотребляющего алкоголем, наступающего через некоторое время после выпивки (обычно утром). Человек встает с большим трудом, чувствует ломоту во всем теле, тяжесть в голове, потерю аппетита, тошноту, нередко бывает рвота, сопровождается это повышением давления.

Водителям транспорта строго запрещается садиться за руль машины после приема хотя бы незначительного количества алкогольного напитка. Об этом следует помнить каждому.

Т. СОКОЛОВСКАЯ,
фельдшер.

СПАСИБО

Хочу через газету выразить чувство признательности и благодарности всем, кто в трудные для меня минуты (у меня умерла мама) был рядом, протянул руку помощи и согрел дружеским теплом.

Спасибо, товарищи!

З. СУХОНОСЕНКО,
учительница Заветненской средней школы.

ПОНЕДЕЛЬНИК, 22 декабря

14-00 — «В буднях великих строек». Кинопрограмма. 15-00 — «Мамина школа». 15-30 — В. Бианки. «Лесная газета». 16-10 — «Фильм — детям». Художественный фильм «Золотой гусь». 17-15 — Наша пресс-конференция. «Новое в оплате труда». 18-00 — Проект ЦК КПСС к XXV съезду партии. «Основные задачи развития народного хозяйства СССР на 1976—1980 годы». Передача первая. 18-15 —«Навстречу XXV съезду КПСС». Соревнуются трудящиеся города-героя Москвы. 19-15 — «Народный контроль действует». «О качестве ессентукской обуви». 19-50 — М. Горький. «Враги». Фильм-спектакль Московского Художественного академического театра Союза ССР им. М. Горького. 21-00 — «Время». 21-30 — Продолжение фильма-спектакля Московского Художественного академического театра Союза ССР им. М. Горького «Враги». 22-45 — «Спортивный дневник». По окончании — новости.

ВТОРНИК, 23 декабря

14-00 — Программа документальных фильмов. 15-00 — «Самед Вургун». 15-45 — «Качество продукции — забота общая». 16-15 — «Поют Е. Ботова и Г. Пенясов». 16-45 — Человек и закон». 17-15 — «Адреса молодых». 18-00 — «Ставрополье спортивное». 18-15 — На вопросы телезрителей отвечает член-корреспондент АН СССР В. Г. Афанасьев. 18-45 — Телевизионный многосерийный художественный фильм «Последнее лето детства». 1-я и 2-я серии. 21-00 —, «Время». 21-30 — «А ну-ка, девушки!». По окончании —новости.

СРЕДА, 24 декабря

14-00 — Программа документальных фильмов. 15-00 — «По родной стране». РСФСР. 15-30 — «Фильм — детям». Телевизионный художественный фильм «Друг Тыманчи». 16-45 — «Наука сегодня». 17-15 — «Отзовитесь, горнисты!». 18-00 — Новости Ставрополья. 18-15— Тираж «Спортлото». 18-25 — Проект ЦК КПСС к XXV съезду партии. «Основные задачи развития народного хозяйства СССР на 1976—1980 годы». Передача вторая. 18-50—«Праздник солидарности». Телевизионный документальный фильм. 19-55 — Телевизионный многосерийный художественный фильм «Последнее лето детства», 3-я серия. 21-00 — «Время». 21-30 — «Литературные чтения». Н. Некрасов. «Русские женщины». 22-05 — «О балете». Ведущий — заслуженный артист РСФСР Б. А. Львов-Анохин. По окончании — новости.

ЧЕТВЕРГ, 25 декабря

9-00 — Новости. 9-10 — Утренняя гимнастика. 9-30 — «Отзовитесь, горнисты!». 10-15 — Телевизионный многосерийный художественный фильм «Последнее лето детства», 2-я серия. 14-00— Программа документальных фильмов. 14-55 — «Беседа о морали и праве». 15-25 — «Мы знакомимся с природой». 15-45 — «Шахматная школа». 16-15 — «Молодежь планеты». 17-00 — «Москва и москвичи». 17-30 — «Выставка Буратино». 18-00 — Новости Ставрополья. 18-15 — «Ленинский университет миллионов». «Построение развитого социалистического общества и дальнейшее возрастание роли партии». 18-45 — Проект ЦК КПСС к XXV съезду партии. «Развитие сельского хозяйства». Передача третья. 19-00 — «От съезда к съезду». Советский Узбекистан. 21-00 — «Время». 21-30 — «Матч сильнейших фигуристов СССР». Парное катание. Произвольная программа. Передача из Риги. 22-30 — «Лица друзей». По окончании — новсоти.

ПЯТНИЦА, 26 декабря

9-00 — Новости. 9-10 — Утренняя гимнастика. 9-30 — «Выставка Буратино». 10-00 — Телевизионный многосерийный художественный фильм «Последнее лето детства». 3-я серия. 11-05 — Поет народная артиста Молдавской ССР Л. Ерофеева. Передача из Кишинева. 14-00 — Программа документальных фильмов. 14-30 — «Веселые старты». 15-15 — «Экранизация литературных произведений». Художественный фильм «Маскарад». 17-00 — «Первенцы свободы». К 150-летию восстания декабристов. 18-00 — Новости Ставрополья. 18-15 — «Мелодия Победы». Почта конкурса. 19-20 — Телевизионный художественный фильм «Здравствуйте, я ваша тетя». 21-00 — «Время». 21-30 — «Матч сильнейших фигуристов СССР». Женщины. Произвольная программач Передача из Риги. 22-30 — «Золотая нота». Передача из ГДР. По окончании — новости.

СУББОТА, 27 декабря

9-00 — Новости. 9-10 — Утренняя гимнастика. 9-30 — «АБВГДейка». 10-00 «Для вас, родители». 10-30 — Музыкальная программа «Утренняя почта». 11-00 «Первая русская революция в изобразительном искусстве». 11-30 — «Мелодии Победы». Финал. Передача первая. 13-05 — «Планы партии — планы народа». 13-30 — «Музыкальный абонемент». «Молодые исполнители». 14-15 — «Здоровье». 14-45 — «Программа-7». 15-45— «Фильм — детям». Телевизионный художественный фильм «Тигры на льду». 17-00 — «Человек. Земля. Вселенная». 17-30 — Программа мультфильмов. 18-00 — На курортах Ставрополья. 18-15 — «В мире животных». 19-15 — Матч сильнейших фигуристов СССР. Спортивные танцы. Произвольная программа. Передача из Риги. (Интервидение). 21-00 — «Время». 21-30 — Кинопанорама. По окончании — новости.

ВОСКРЕСЕНЬЕ, 28 декабря

9-00 — Новости. 9-10 — «На зарядку — становись!». 9-30 — «Будильник». 10-00 —«Служу Советскому Союзу!». 11-00 — Концертный зал телестудии «Орленок». 11-45 — Выступление заместителя министра МВД СССР Б. Т. Шумилина. 12-00 — «Мелодии Победы». Финал. Передача вторая. 13-30 — Художественный фильм «Светлый путь». 15-20 — «Однажды мир узнал». Телевизионный документальный фильм. 16-20 — Программа мультфильмов. 16-50 — Международная панорама. 17-35 — Матч сильнейших фигуристов СССР. Мужчины. Произвольная программа. Передача из Риги. 18-00 — Новости. 18-15 — «Клуб кинопутешествий». 19-15 — Матч сильнейших фигуристов СССР. Показательные выступления. Передача из Риги. 21-00—«Время». 21-30— Продолжение матча сильнейших фигуристов СССР. Показательные выступления. Передача из Риги. 22-15 —Лауреаты Государственных премий РСФСР 1975 года в области музыки. По окончании — новости.

Редактор Г. Валмаков.

В КИНОТЕАТРЕ «СПУТНИК»

19—20 декабря. **«БЛАГОРОДНЫЙ ВОР».** Производство «Сирия». Начало в 16, 18, 20 часов.

24 декабря. **«КАЛИНА КРАСНАЯ».** Начало в 16, 18, 20 часов.

22—23 декабря. Новый чехословацкий фильм **«ВЕСНА ГРУСТНОЙ ЛЮБВИ».** Начало в 16, 18, 20 часов.

КОЧУБЕЕВСКИЙ ДВОРЕЦ КУЛЬТУРЫ

с 1 января 1976 года
ПРОВОДИТ
НОВОГОДНИЕ ДЕТСКИЕ УТРЕННИКИ.

Принимаются заявки. Справки по телефону 2-51.

КОЧУБЕЕВСКОМУ ПОЛИГОНУ МСУ-27

на постоянную работу
ТРЕБУЮТСЯ

кочегар, слесарь, электрик — оплата труда повременно-премиальная;

арматурщики — оплата труда сдельно-премиальная.

Обращаться по адресу: Кочубеевский полигон (на территории Кочубеевского мехкарьера).

6—1

Ставропольское спецоуправление монтажных и пусконаладочных работ
ПРИГЛАШАЕТ НА РАБОТУ

на Октябрьском ремонтном заводе «Сельхозтехника»: **слесарей-монтажников, слесарей-наладчиков, слесарей механосборочных работ и газоэлектросварщиков 4—6 разрядов.** Оплата труда сдельная.

ОБРАЩАТЬСЯ: с. Кочубеевское, ул. Станционная, 8, Октябрьский ремонтный завод, отдел кадров.

2—2

Кочубеевскому комбинату хлебопродуктов
СРОЧНО ТРЕБУЕТСЯ

опытный прораб.

3—2

КОЧУБЕЕВСКИЙ РК ДОСААФ
ПРОИЗВОДИТ НАБОР

на курсы шоферов-профессионалов без отрыва от производства. Оплата за обучение производится за счет организаций по месту работы.

3—3

НАШ АДРЕС: с. Кочубеевское, Ставропольского края, улица имени Октябрьской революции, № 47. Телефоны: редактора — 3-09, зам. редактора — 6-38, отдела сельского хозяйства — 4-09, отв. секретаря и корректора — 3-79, отдела писем — 2-44, бухгалтерии — 4-86, радиовещания — 5-05, типографии—5-48.

Набрана и отматрицирована в Кочубеевской типографии, отпечатана в Невинномысской типографии.

Тираж 11225. **Газета выходит по вторникам, четвергам и субботам.** Заказ № 4998